

Álit um  
**ÚTBÚGVINGAR INNAN FISKIVINNUNA**

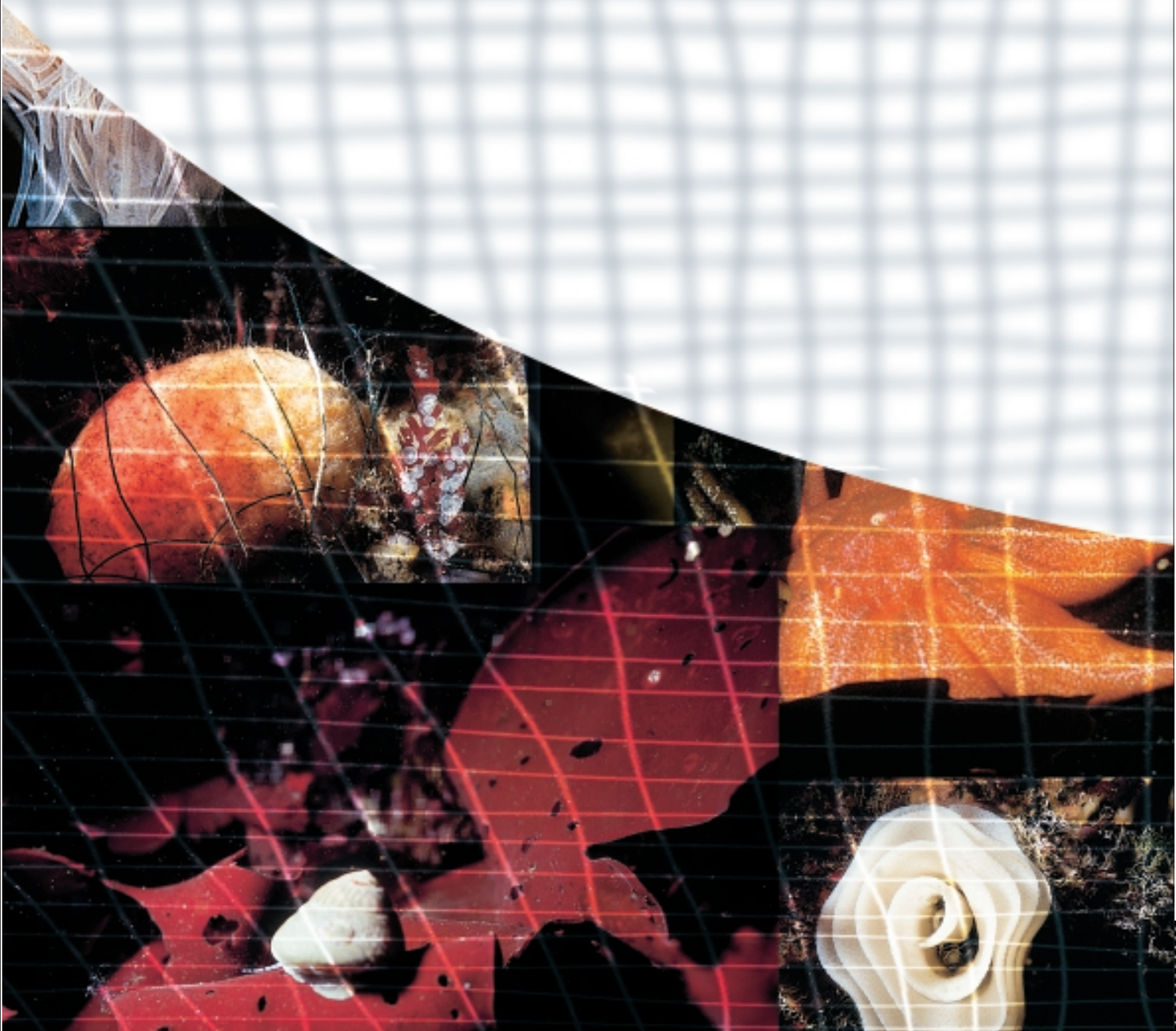

## INNIHALDSYVIRLIT

<b>1</b>	<b>Formæli</b> .....	<b>5</b>
<b>2</b>	<b>Arbeiðssetningurin</b> .....	<b>7</b>
2.1	Tilnevning og arbeiðssetningur .....	7
2.2	Ymsir tættir í nevndararbeiðinum .....	8
2.3	Stevnumið .....	9
<b>3</b>	<b>Framtíðar tørvur og framtíðar krøv á førleikum í fiski- og alivinnuni</b> .....	<b>12</b>
3.1	Tørvur á nýggjum førleikum .....	12
3.2	Útbúgving og menning .....	12
3.3	Ein broytt vinna .....	13
3.4	Førleikakrøv .....	14
<b>4</b>	<b>Verandi útbúgvingarviðurskipti</b> .....	<b>15</b>
4.1	Fiskivinnuskúlin í Vestmanna – ein miðnámsskúli .....	15
4.2	Útbúgvingar á Fiskivinnuskúlanum í framtíðini .....	17
4.3	Fróðskaparsetrið – Náttúruvísindadeildin .....	18
4.4	Útbúgvingar á Setrinum í framtíðini .....	19
4.5	Støðan hjá ali- og fiskivinnuni í dag .....	20
4.6	Rekrutteringsspurningurin .....	21
<b>5</b>	<b>Hvat kann gerast í Føroyum ?</b> .....	<b>24</b>
5.1	Alment .....	24
5.2	Samstarv millum vinnu og gransking .....	25
<b>6</b>	<b>Felags stovnur í miðøkinum</b> .....	<b>26</b>
6.1	Alment .....	26
6.2	Útbúgving og tænastrivirksemi .....	26
6.3	Fiskivinnu- og havbúnaðarmiðstöðin – fortreytir .....	27
6.4	Annað sum dregur .....	28
<b>7</b>	<b>Tilmæli frá nevndini</b> .....	<b>30</b>
7.1	Innihald .....	30
7.2	Rekruttering .....	30
7.3	Skipan av miðstöðini .....	30
7.4	Stýrið .....	31
7.5	Eftirútbúgvingarskeið .....	31
<b>8</b>	<b>Kostnaður</b> .....	<b>32</b>
<b>9</b>	<b>Uppskot til lóg um útbúgvingar innan fiskiídnað og havbúnað</b> .....	<b>34</b>
<b>10</b>	<b>Samandráttur</b> .....	<b>38</b>

## FYLGISKJØL

## Bólkafrágreiðingar

<b>A) Skeið</b> .....	<b>39</b>
Inngangur .....	39
Bakgrund - hví er eftirútbúgving neyðug? .....	39
Broyttar umstøður .....	40
Spurnarkanning .....	40
Niðurstøður um tørvin á eftirútbúgving .....	41
Dømi um eftirútbúgving innan fiskivinnu higartil .....	42
SAM-skeiðini í Klaksvík .....	42
Skeið í innaneftirliti .....	43
Skeið í fiskaaling .....	43
Eftirútbúgvingartilboð til fiskiídnað, fiskiflota og alivinnu .....	44
Viðkomandi skeiðstilboð til fiskiídnað, fiskiflota og alivinnu .....	44
Viðmerkingar til uppskotini .....	45
Tørvurin á útbúgving í øðrum vinnugreinum .....	46
Skeiðsútbjóðarar og undirvísingarkreftir .....	46
Skipan av skeiðstænastu Fiskivinnuskúlans .....	47
Uppbygging og skipan av eftirútbúgving .....	48
Alment .....	48
Samskipan av eftirútbúgvingini .....	48
Ráðgevandi nevnd .....	49
Fígging .....	49
Marknaðarføring av eftirútbúgvingini .....	51
Úrslit av spurnarkanningini .....	52
<b>B) Útbúgving</b> .....	<b>68</b>
Alment .....	68
Stevnumið .....	68
Fortreytir .....	68
Støðisárið .....	69
Annað árið .....	70
Triðja árið .....	70
Yvirlit yvir útbúgvingina .....	70
Tær báðar breytirnar .....	72
Fígjarligar avleiðingar .....	75
<b>C) Verkætlanir og støðið undir teimum</b> .....	<b>76</b>
Fortreytir .....	76
Um matvøruútbúgving og –gransking .....	76
Granskingarumhvørvið í Føroyum .....	77
Uppskot um BS í matvøruverkfrøði .....	78
Upptøkan í 2001, lívfrøði .....	80

Sambandið við vinnuna .....	80
Fígging av verkætlanum .....	80
Tilmæli .....	81
<b>D) Tænastur .....</b>	<b>82</b>
Alment um hví tænastur av ymsum slag eiga at fara fram á eini miðstøð saman við undirvísing og førleikamenning annars .....	82
Tænastur til vinnuna .....	82
Støðan sum er og tørvurin .....	83
Royndarhøli .....	86
Kunningartænastur .....	86
Tilmæli .....	87
<b>E) Kort yvir havbúnaðin og fiskiídnaðin í Føroyum .....</b>	<b>88</b>
<b>F) Nøkur sjónarmið um framtíðar førleikar .....</b>	<b>90</b>





## 1. FORMÆLI

Við hesum leggur nevndin, ið landsstýrismaðurin í mentamálum setti í februar 2000, fram álit um útbúgvingar innan fiskivinnuna.

Nevndin metir, at talan hevur verið um eitt rættiliga víðfevnt arbeiði, sum í stóran mun hevur snúð seg um tørvin á førleikamenning hjá vinnuni í víðari merking, og samstundis ber til at siga, at brotið er upp úr nýggjum. At nýhugsan er neyðug, er nevndin sannførd um, um tær broytingar, sum arbeiðssetningur hennara leggur upp til, skulu gerast veruleiki komandi árin.



Nevndin er av teirri áskoðan, at okkara høvuðsvinnur eiga at fara undir hesa førleikamenningina, og at útbúgving, menningarætlanir og tænastr av ymsum slagi eiga at samskipa sínar leiklutir mest møguleika í hesum sambandi. Hetta gerst best við at stovnseta eina miðstöð, sum arbeiðir við hesum sum høvuðsmáli, og sum hevur góðar umstøður til virksemi sítt. Mett verður, at tíðin nú er búgvin til, at verandi stovnar kasta saman um virkseimið á stovninum á tann hátt, at útbúgvingarnar, ið fara fram á Fiskivinnuskúlanum, verða fyrsti grundarsteinurin undir miðstöðini, og at tænastr til vinnuna – kanningarstova og royndarhøll, umframt upplýsandi virksemi – verða lagdar afturat komandi árin. Gjort skal verða vart við, at tað ikki er ætlanin, at virksemi skal flytast frá verandi stovnum, men heldur at virkisøki, sum higartil hava ligið á láni, verða lögð til miðstöðina.

Tá ið talan er um skeiðsvirksemi, er givið, at ikki øll førleikagevandi skeið til alí- og fiskivinnuna kunnu fara fram á einum staði í landinum, og tí metir nevndin, at miðstöðin kann samstarva við útbúgvingarstovnar kring landið um ein part av hesum skeiðum, soleiðis at fólk sleppa á skeið so nær sínum heimstaði sum til ber.

Fiski- og alivinnan er í stöðugari menning í hesum árum. Roynt verður at gagnnýta tað tilfeingi, sum fæst úr sjónum sum frægast, men ein slík menning kemur ikki av sær sjálvari. Tí mugu øll áhugamál í landinum virka út frá eini heildarætlan og samantvinna sítt arbeiði mest møguligt. Við at hava eitt stað, har partarnir hittast, verður grundarlag lagt fyri eini felags kós, ið er so neyðug, um føroyska samfelagið skal fáa nakað munagott burtur úr teimum verkætlanum, ið vísa á nýggjar møguleikar.

Krøvini til eftirlit við úrdráttunum, ið vinnan framleiðir, gerast stöðugt strangari. Hetta hevur við sær eitt stórt tal av royndum, ið skulu gerast á kanningarstovu, og væntast kann, at tørvurin fer at vaksa enn meira í framtíðini. Við hesum í geyma eigur at verða umhugsað, um ein partur av hesum royndum kunnu verða gjørdar í undirvísingar- og menningar- umhvørvinum, ið nevnt er omanfyri.

Hóast vælferðin í samfelagi okkara í sera stóran mun byggir á fiski- og alivinnuna, er rættiliga avmarkað, hvussu nógv orka verður nýtt til at kunna um viðurskiftini í hesum vinnum. Skulu úrslitini av ymsum verkætlanum hava árin, má kunningarparturin ikki liggja eftir. Umframt at gera hesi úrslit atkomilig, liggur eisini ein uppgáva í at útvega tilfar til undirvísing á ymsum stigum. Tá ið slíkt tilfar, ið javnan eigur at verða dagført, verður tikið inn í undirvísingina á ein natúrligan hátt, er vón um, at oppvaksandi ættarliðið gerst meira tilvitandi um lívsgrundarlagið hjá føroysku tjóðini – og at fleiri fara at velja sær eina yrkisleið innan fiski- og alivinnuna.

Breið semja man vera um, at nýggj førleikakrøv fara at verða sett teimum, ið skulu starvast í fiski- og alivinnuni í framtíðini. Tað eru hesi krøv, ið ein samskipaður útbúgvingar- og menningarpolitikkur eigur at ganga á mæti og sum hetta álit vónandi kann geva sítt íkast til.

Um Jóansøkuleitið 2001

*Guðrið Andórsdóttir, formaður*

*Regin Jacobsen*

*Rógvi Reinert*

*Jákup Andreasen*

*Andras Kristiansen*

*Jóhanna á Bergi*

*Marita Vang Rasmussen*

*Jákup Sólstein*

*Ingeborg Winther*

*Bárður Enni*

*Súni Poulsen*

*Hjalti í Jákupsstovu*

*Hans Pauli Joensen*

*Hans Andreas Dam Joensen, skrivari*



## 2 ARBEIÐSSETNINGURIN

### 2.1 Tilnevning og arbeiðs- setningur

Signar á Brúnni, landsstýrismaður, tilnevndi í skrivi, dagfest 23. februar 2000, limir í nevnd at gera álit um útbúgvingar innan fiskivinnuna.

Hesi vóru sett í nevndina:

Guðrið Andórsdóttir, Føroya Fiskavirking  
 Hans Andreas Dam Joensen, Mentamálastýrið  
 Regin Jacobsen, Bakkafrøst  
 Rógvi Reinert, Faroe Seafood  
 Jákup Andreasen, Fiskivinnuskúlin  
 Heðin Joensen, Fiskimálastýrið  
 Jóhanna á Bergi, Kósin Seafood  
 Marita Vang Rasmussen, Føroya Arbeiðsgevarafelag  
 Óli Jacobsen, Føroya Fiskimannafelag  
 Jákup Sólstein, Føroya Reiðarafelag  
 Ingeborg Winther, Føroya Arbeiðarafelag  
 Bárður Enni, Heilsufrøðiliga Starvsstovan  
 Súni Poulsen, Menningarstovan  
 Maria Róin, Vinnumálastýrið  
 Hjalti í Jákupsstovu, Fiskirannsóknarstovan  
 Hans Pauli Joensen, Náttúruvísindadeildin, Fróðskaparsetur Føroya.

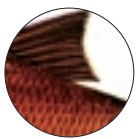

Í arbeiðssetningi nevndarinnar verður m.a. sagt, at hon skal ”koma við uppskoti um ein útbúgvingar- og menningardepil, har:

- undirvísing og menningarvirkssemi innan fiskivinnuna eru savnað saman í eina natúrliga eind
- undirvísingin í stóran mun byggir á verkligt grundarlag, eisini gjøgnum skeiðsvirkssemi
- ein tænasta er á deplinum, ið vinnulívið ger støðuga nýtslu av, t.d. starvsstovur
- samstarv er við aðrar útbúgvingar, gransking og stovnar innan sama øki, bæði heima og uttanlands
- útbúgvingarstovnurin og vinnan nýta servitan og útgerð hjá hvørjum øðrum
- gingið verður á odda í menningartiltøkum í fiskivinnuni
- leiðslubygnaðurin er skipaður soleiðis, at áhugabólkarnir innan vinnuna kunnu gera seg galdandi.”

Eisini verður sagt, at ”nevndin eigur at miða ímóti, at útbúgvingarnar verða tilevnaðar á teimum stigum, sum vinnan verður mett at hava tørv á, bæði á sjógvi og á landi.

1. Skeiðseindir í ymiskum vavi til tey, ið arbeiða við fiski, bæði á sjógvi og á landi. Sum dømi kunnu nevast: innaneftirlit, goymsla

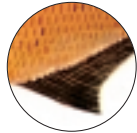

(køling/frysting), hagreiðing av feskum fiski, saltfiskavirking, skelja-djór, reinføri, fiskamjøl sídnaður, royking, niðursjóðing

2. Útbúgving, ið gevur serligan førleika á fiskavirkjum, innan aling og matvøruframleiðslu annars, har stakar lærugreinir frá skeiðs-eindunum móguliga eru við
3. Verkætlanir í sambandi við hægri útbúgving, umframt menningar-virksemi, samskipað við viðkomandi stovnar.

Nevndin verður eisini biðin um at gera eitt ítøkiligt uppskot um tær tænaastur, ið ætlandi fara at liggja á stovninum, bæði tá tað snýr seg um eftirlits- og kanningararbeiði eins og um menningararbeiði. Harafturat kunnu aðrar uppgávur gera seg galdandi, t.d. upplýsandi virksemi og tilfar, sum nevndin eigur at meta um.”

Biðið var eisini um, at álitid frá nevndini fevnir um eitt uppskot til lóg um útbúgvingar innan fiskiídnað og havbúnað.

Heitt var á nevndina, um at gera arbeiði sítt liðugt innan 1. desember 2000.

## 2.2 Ymsir tættir í nevndararbeiðinum

Á fyrsta fundinum 3. mars 2000, har landsstýrismaðurin luttók, var avrátt nærri um nevndararbeiðið. Hildið var, at ein so stór nevnd í fyrstu syftu átti at býta seg í undirbólkar, ið skuldu arbeiða við hesi evni:

1. *Skeiðseindir* í ymiskum vavi til tey ið arbeiða við fiski, bæði á sjógvi og á landi.  
Súni Poulsen,  
Óli Jacobsen,  
Jákup Andreasen,  
Jákup Sólstein,  
Hans Andreas Dam Joensen.
2. *Útbúgving* ið gevur serligan førleika á fiskavirkjum, innan aling og matvøruframleiðslu annars, har stakar lærugreinir frá skeiðseindunum móguliga eru við.  
Jákup Andreasen,  
Ingeborg Winther,  
Marita Vang Rasmussen,  
Rógvi Reinert,  
Jóhanna á Bergi,  
Hans Andreas Dam Joensen.



3. *Verkætlanir* í sambandi við hægri útbúgving, gransking og menning, samskipað við viðkomandi stovnar.

Heðin Joensen,  
Hjalti í Jákupsstovu,  
Hans Pauli Joensen,  
Guðrið Andórsdóttir,  
Hans Andreas Dam Joensen.



4. *Tænastur*, ið ætlandi fara at liggja á stovninum, bæði tá tað snýr seg um eftirlits- og kanningararbeiði eins og um menningararbeiði.

Bárður Enni,  
Regin Jacobsen,  
María Róin,  
Marita Vang Rasmussen,  
Hans Andreas Dam Joensen.



Teir 4 bólkarnir arbeiddu síðan hvør í sínum lagi restina av árinum. Hjá onkrum bólki gjørdist arbeiðið væl drúgvart enn væntað, og tí vóru ikki øll úrslitini tøk fyrr enn tíðliga í vár, tá ið samlaða nevndin aftur fór til verka at skriva felags álit. Hetta felags álit fevnir um eina lýsing av verandi útbúgvingarviðurskiftum, eins og av framtíðar krøvunum til førleika. Eisini verður spurt um, hvat vit kunnu gera í Føroyum fyri at skapa størri samband millum vinnuna øðrumegin og útbúgving og gransking hinumegin. Eitt svar metir nevndin vera, at ein felags stovnur, har partarnir koma saman, verður skipaður, og verður hesin nærri lýstur í tilmælinum seinni í álitinum. Harafturat er gjørt uppskot til lóg um útbúgvingar innan fiskiídnað og havbúnað, ið er ein dagføring av verandi gymnasialu útbúgvingunum á Fiskivinnuskúlanum.



Tá ið nevndin var sett, boðaði María Róin úr Vinnumálastýrinum frá, at hon metti, at Bárður Enni umboðaði áhugamálini hjá Vinnumálastýrinum, og tessvegna hevur hon ikki luttikið í nevndararbeiðinum. Á sumri 2000 tók Óli Jacobsen seg burtur úr nevndararbeiðinum. Eisini hava onkur onnur fólk, enn tey, ið upprunaliga vóru tilnevnd, luttikið í nevndararbeiðinum: Jógvan Norðbúð hevur luttikið vegna Reiðarafelagið, eins og Andras Kristiansen og Jens Helgi Toftum úr Fiskimálastýrinum hava avloyst Heðin Joensen seinastu tíðina.

## 2.3 Stevnumið

Áðrenn nevndararbeiðið fór í gongd, sat ein arbeidsbólkur undir Mentamálastýrinum, ið hevði til uppgávu at gera eitt útgreiningararbeiði um útbúgvingarspurningar í sambandi við fiskivinnuna. Bólkurin handaði ”Frágreiðing um førleikaviðurskifti og útbúgvingartørv í føroyskari fiski-

vinnu” 26. apríl 1999, ið stýrið metti vera eitt gott grundarlag undir eini framhaldandi viðgerð av spurninginum, og undir einum tilmæli um, hvussu vit menna okkara skúlaskap á hesum øki.

Harafturat hevur Fiskivinnuskúlin gjørt sítt tilmæli um eina framtíðar menning av skúlanum í oktober 1998.

Í báðum førum verður mælt til, at tørvurin hjá vinnuni fyri ymsum skeiðum verður gingin á mæti. Harafturat hevur skúlin mælt til, at alivinnan fær eina serliga breyt á skúlanum, hevur kanningar-og royndarvirksemi fyri vinnuna, fremur vørumenning og í ein ávísan mun eisini gransking.

Út frá hesum kom Mentamálastýrið til ta niðurstøðu, at fiskivinnu-útbúgvingar eiga at vera sæddar í so breiðum samanhangi sum møgulegt, og at umboð fyri vinnuna, saman við øðrum áhugaðum pørtum, eiga at taka støðu til menningarmøguleikarnar hjá fiskivinnuni í útbúgvingarhøpi og gera sítt tilmæli.

Landsstýrismaðurin avgjórði tí í samráði við landsstýrismenninar í vinnumálum og fiskivinnumálum at seta eina nevnd at koma við tilmæli um:

”Hvussu skipast kann fyri einum *felags stovni*, hvørs fremsta endamál er at menna fiskivinnuna á sjógvi og á landi. Hesin stovnur skal bæði veita vinnuni ávísar tænastr og standa fyri teimum útbúgvingum, ið tørvur er á. Endamálið er at knýta útbúgvingar innan fiskivinnuna og havbúnaðin til ein menningardepil, har útbúgvingarnar kunnu virka saman við øðrum tænastrum, ið eru tengdar at vinnuni. Hugsað verður her um eitt fjølbroytt virkseimi, har einstøku deildirnar í einum menningardepili fyri okkara høvuðsvinnu ganga saman um at virka til gagns fyri hana í øllum liðum og tí umhvørvi, hon er knýtt at.”

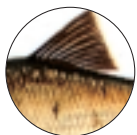

Samstundis sum nevndararbeiðið er farið fram, hevur ein arbeisbólkur, ið Yrkisútbúgvingarráðið setti á heysti 2000, mælt til eina 3 ára yrkisútbúgving innan fiskiídnað og alivinnu, sum í mestan mun verður samskipað við støðisárinum innan fiskivinnu (nærri um støðisárið í skjal B). Við eini slíkari útbúgving, sum hesin arbeisbólkur sambært sínum upplýsingum metir stóran tørv vera á, verður arbeisðið við at tilvirka og ala fisk lyft upp á sama førleikastøði sum tað, ið er vanligt innan flestøll onnur yrki í dag. Arbeisbólkurin metir somuleiðis, at útbúgvingin, har eitt støðisár við almennandi lærugreinum er týðandi táttur, fer at økja munandi um áhugan millum tey ungu fyri at velja eina yrkisleið innan

fiski- og alivinnuna, júst tí at útbúgvingin fer at hava somu støðu sum aðrar yrkisútbúgvingar, men eisini tí, at útbúgvingin skal kunna vera grundarlag undir framhaldandi útbúgving, um hugur er fyri tí. Við hesum útbúgvingarbygnaði kann væntast, at ein støðisútbúgving natúrliga gerst partur av eini yrkisútbúgving og at tann skilnaður, ið higartil er gjørdur millum miðnáms- og yrkisútbúgvingar ikki longur verður so týðiligur. Uppskotið um hesa yrkisútbúgving er nærri lýst á s. 17.

Tilsamans eru hesar ætlanir tekin um, at áhugi er hjá øllum pørtum at seta førleikamenning innan fiski- og alivinnuna ovarlaga á dagsskránnu, so at vinnan hevur arbeiðsmegi, ið er búgvin til at taka ímóti teimum avbjóðingum, sum koma í hesum árum. Skal ein framhaldandi menning fara fram, má útbúgving metast sum ein sera týðandi fortreyt.

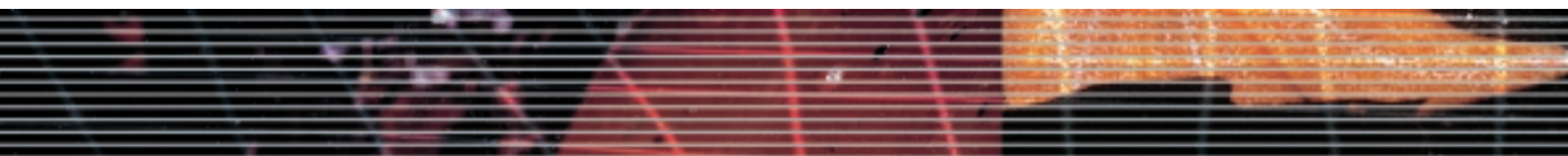

### 3. FRAMTÍÐAR TØRVUR OG FRAMTÍÐAR KRØV Á FØRLEIKUM Í FISKI- OG ALIVINNUNI

Føroyska fiski- og alivinnan hevur tørv á útbúnum fólki. Skal vinnan framhaldandi vera kappingarfør á marknaðunum, er tað neyðugt, at vinnan og samfelagið hava førleikar til tøkniliga menning, vørumenning, solumenning o.s.fr.

#### 3.1 Tørvur á nýggjum førleikum

Krøv til umstilling og endurnýggjan er ein høvuðsspurningur, bæði í vinnulívinum, hjá tí almenna og í samfelagnum yvirhøvur. Vit liva í einum samfelagi, sum alla tíðina er í broyting, og fiski- og alivinnan er ikki nakað undantak í hesum høpi. Tað hevur sera stóran týdning, at vinnan hevur arbeiðsmegi og førleikar, sum gera hana føra fyri at taka í brúk nýggjan kunnleika og alla tíðina arbeiða við menning av nýggjum vørum og tænastrá.

Fiski- og alivinnan má tey næstu árin gera átøk, sum sannføra ungdommin um, at hetta er ein framtíðarvinna, sum tað loysir seg at satsa uppá, har møguleikar eru at fáa áhugaverd størv, og har góðir pengar eru at vinna.

Væntandi er møguleikin fyri virðisøking í fiski- og alivinnuni enn størri enn tað, vit higartil hava sæð. Verður støðið tikið í norskum kanningum (*Sintef, 99*), sæst, at menningarmøguleikarnar eru sera stórir bæði innan fiskiskap, framleiðslu, alivinnu, biotøkni, útgerð og vitan.

#### 3.2 Útbúgving og menning

Skulu hesir menningarmøguleikar gangnýtast, má umfatandi gransking, góðir førleikar og sera dugnaligt arbeiðsfólk til. Tí hevur tað týdning, at útbúgvingarskipanir, vinnan og myndugleikarnir saman, arbeiða við at fáa dugnalig fólk til vinnuna og geva teimum eitt støði við útbúgving, ið er tilætlað vinnuni og teimum tørvum, vinnan hevur í dag og í framtíðini. Nýggjur kunnleiki, menning av tøkni og ymiskir hættir at skipa altjóða handil geva nýggj framtíðarútlit fyri, hvat kann gagnnýtast úr okkara firðum og havumhvørvi.

Føroyar hava nakrir fyrimunir við natúrúgivnum tilfeingi, sum til ber at gagnnýta og skapa virði burtúr. Harumframt hava Føroyar eisini eitt tilfeingi at gagnnýta í tí fólki, sum her býr, sum hevur søguligar bindingar, læruumhvørvi og siðaarv at liva av og gagnnýta tað, sum fæst upp úr havinum.

Er vinnan ikki før fyri at fáa fatur á ungum fólki, sum vilja satsa uppá eina yrkisleið innan tey fak og yrki, sum vinnan hevur brúk fyri og fyri at útvinna teir møguleikar, ið vinnan hevur, vilja hesir vera standandi sum møguleikar, sum ongantíð vóru framdir í verki.



Um føroysk fiski- og alivinna í framtíðina skal røkka líknandi málum fyri virðisøking, sum m.a. norsk fiski- og alivinna hevur sett sær, er neyðugt at satsa uppá nýggjan granskingargrunndaðan kunnleika, soleiðis at teir óbrúktu móguleikarnir fyri búskaparligum vøkstri, sum liggja í tilfeinginum í sjónum verða gagnnýttir. Tað er somuleiðis neyðugt at gera sær klárt, at ein slík virðisøking vil bert koma sum eitt úrslit av útbúgving á hægri stigi. Tørvurin á fólki við hægri útbúgving er í øking, og tilgongd av kønari arbeiðsmegi í fiski og alivinnuni er ein fyritreyt fyri at nýta teir menningarmóguleikar, sum liggja har. Verður hetta gjørt miðvíst vil gongdin verða tann, at aftanfyri hvørt ársverk kemur at liggja eitt hægri framleiðsluvirði enn fyrr.

### 3.3 Ein broytt vinna

Gongdin er tann, at arbeiði, ”sum fólk ikki vilja hava í dag” verður yvirtikið av maskinum. Hetta vil seta hægri krøv til førleikar innan KT, biotækni, framleiðslugongdir o.l. Krøvini til, at framleiðarar skulu kunna skjálprógva, hvaðani fiskurin kemur, hvussu hann er fiskaður, hvussu hann er hagreiddur og virkaður vilja gerast alt størri og økjandi. Somuleiðis kunnu vit vænta størri krøv til umhvørvi, burðardyggja gagnnýtslu av tilfeinginum og reinar vørur.



Yvirlýsingarnar frá Norðurlandaráðnum og ES um heilslufrøðiliga tryggja framleiðslu av fiskavørum frá burðardyggum fiskstovnum – “av grunni at munn”-strategi – eru partar av framtíðar karmunum, ið føroyska fiski- og alivinnan má brynja seg til.



Tað er matur, sum vit framleiða, og skjálprógv skulu vera fyri, at virkingin av vørunum er í samljóð við ta fatan, brúkarin hevur av eini góðari og heilsub tryggari framleiðslu. Hetta kemur væntandi at merkja, at krøv verða sett teimum, sum virka hesar vøurnar og skulu framleiðarar tí kunnu skjálprógva, at arbeiðsfólkið hevur førleikar at loysa hesa týðningarmiklu uppgávu, tá ið talan er um matvøruframleiðslusertifisering.



Í hesum sambandi verður eisini væntað, at altjóða handilsavtalar fara at seta krøv til, at tey, sum framleiða matvøru, hava førleikar og kunnu skjálprógva hesar. Størri dentur fer at verða lagdur á umhvørvisviðurskiptini og burðardyggja gagnnýtslu, eins og á at hava starvsfólk, sum vita, hvat hetta merkir.

Tí er tað týðningarmikið, at partarnir í vinnuni arbeiða saman fyri at gera fiski- og alivinnuna sjónliga sum spennandi vinnu við góðum útbúgvingar- og starvsmóguleikum. Arbeiðsmegi og førleikarnir hjá starvsfólkunum mugu metast sum sera týðningarmiklir spurningar at arbeiða

við, tá tosað verður um møguleikar og karmar fyri størri virðisøking. Virkini mugu tí gera ætlanir fyri, hvussu tey vilja nøkta tørvin á arbeiðsmegi og førleika.

### 3.4 Førleikakrøv

Krøv fara eisini at koma um, at starvsfólkini í vinnuni eru nýskapandi (innovativ), og vinnan má tí duga at draga fólk við hesum eginleikum til sín. Bæði fiski- og alivinnuni tørva útbúgvingar /førleikar viðvíkjandi:

- Leiðslu (eftirútbúgving, virkismenning, gott arbeiðsumhvørvi o.a.)
- Innovatiónsevnum
- Lívfrøðiligum skili
- Kunnleika um góðsku (góðskustýringarskipanir og sertifisering)
- Formellum sertifikatkrøvum til arbeiðsfólk
- Matvøruhandfaring
- KT (menning av útgerð og almennum kunnleika fyri at fáa fulla nyttu og rætta nýtslu)
- Fíggjarligari vitan í øllum liðum
- Matvørutrygd/skjalfesting
- Marknaðarføringskunnleika

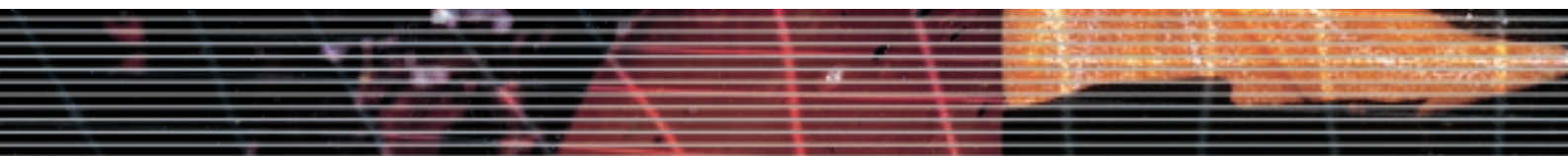

## 4. VERANDI ÚTBÚGVINGARVIÐURSKIFTI

### 4.1 Fiskivinnuskúlin í Vestmanna – ein miðnáms-skúli

Endamálini við útbúgvingunum á Fiskivinnuskúlanum eru tví: 1) at gera tey lesandi før fyri at fara undir framhaldandi og hægri útbúgvingar, og 2) at geva teimum førleikar til at arbeiða á millumleiðarastigi innan fiski- og alivinnuna, sum t.d. deildarleiðari ella góðskuleiðari. Tá fiskivinnuútbúgvingin varð sett á stovn á Fiskivinnuskúlanum í 1989, var høvuðsendamálið at útbúgva fólk til fiskiídnaðin og til alivinnuna, og hetta er framvegis eitt av fremstu endamálunum hjá skúlanum.

Sum er ber til at taka eina 3-ára miðnámsútbúgving innan fiskivinnu á yrkisgymnasialum stigi (stytt HIF) á Fiskivinnuskúlanum. At ein útbúgving er yrkisgymnasial merkir, at hon gevur atgongd til hægri útbúgvingar, umframt arbeiðsførleika. Burtursæð frá teimum vinnurættaðu lærugreinunum, eru allar lærugreinir byttar í C, B og A-stig, har A-stigið er hægsta stigið. Fyri at standa HIF-prógv skulu næmingarnir, eins og á øðrum gymnasialum útbúgvingum, taka eitt nærri ásett tal av lærugreinum á A-stigi.

Støðisárið – stytt SIF – er skipað við einum yrkisblokki, umframt at undirvíst verður í 6 almennum lærugreinum á C-stigi. Farið verður til 6 próvtøkur í endanum av hesum árinum, og næmingarnir fáa skúlaprógv. Tey, sum velja HIF-útbúgvingina, ganga tvey ár á skúlanum afturat støðisárinum. 2. og 3. árið er undirvísingin skipað sum vanlig skúlagongd við ástøðiligum lærugreinum. Harumframt arbeiða næmingarnir triðja árið í 350 tímar við eini sjálvvaldari verkætlan, sum teir kunnu velja eftir áhuga og ætlanum fyri framtíðini.

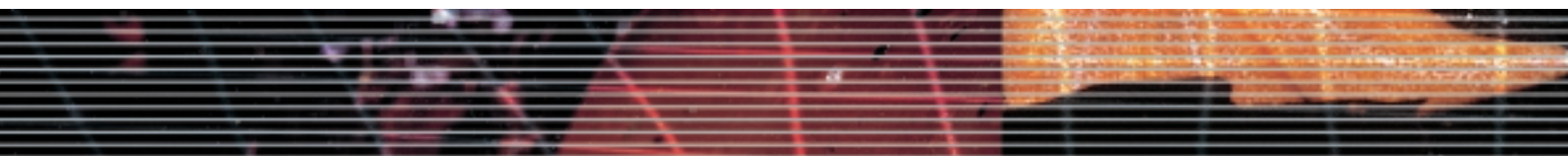

Yvirlit yvir lærugreinirnar í SIF- og HIF-útbúgvingunum:

Lærugrein	Tímatatal og stig SIF	Tímatatal og stig 1. HIF	Tímatatal og stig 2. HIF
<i>Kravdar lærugreinir</i>			
Alis-/evnafrøði	140 (C)		
Enskt	140 (C)	140 (B)	
Evnafrøði		175 (B)	
Fiskivinna			140 (B)
Føroyskt	140 (C)	140	140 (A)
Fyriskipan			140 (A)
KT		140 (B)	
Lívfrøði	105 (C)		
Marknaðarførsla			140 (B)
Matvørulæra			210 (A)
Matvøruframleiðslutøkni		140 (B)	
Samfelagsfrøði	105 (C)		
Smáverulívfrøði		140 (B)	
Støddfrøði	175 (C)		
Týskt			140 (C)
Verkætlan			350 (A)
Virkisbúskapur		210 (B)	
Yrkisástøði og starvsvenjing	560		
<i>Vallærugrein</i>			
Støddfrøði		175 (B)	

HIF gevur teimum, sum ætla sær at lesa víðari, atgongd til hægri lestur. Ein kanning sum næmingar á Fiskivinnuskúlanum gjørdur í 2000 av, hvat tey, sum hava tikið prógv á skúlanum takast við í dag, er lýst í niðanfyristandandi talvu.

Tal av spurdu næmingum: 90	Menn: 53	Kvinnur: 37	Menn: %	Kvinnur: %
Einki starv fyri tíðina	5	7	9,4	18,9
Vanligt starv innan fiskivinnuna	12	6	22,6	16,2
Leiðandi starv innan fiskivinnuna	17	10	32,1	27
Leiðandi starv – ikki innan fiskivinnuna	3	1	5,7	2,7
Víðari lestur	5	3	9,4	8,1
Onnur störv	11	10	20,8	27

Kelda: Fiskivinnuskúlin



## 4.2 Útbúgvingar á Fiskivinnuskúlanum í framtíðini

Ynski hava javnan verið frammi um, at Fiskivinnuskúlin eisini skal bjóða skeið og eftirútbúgving til lidnar næmingar, umframt førleikagevandi skeið til arbeiðsfólk í fiski- og alivinnuni, sum í mest møguligan mun stuðla undir tann tørv, sum vinnan hevur á slíkum. Hetta ger skúlin í ávísan mun í dag, men vinnan tykist at sakna ein yvirskipaðan málsetning fyri hesi førleikagevandi skeið. Ein slíkur málsetningur eigur at verða orðaður í samstarvi millum skúla, myndugleikarnar og vinnuna.

Sum talvan omanfyri vísir, eru fáir næmingar frá Fiskivinnuskúlanum farnir undir hægri lestur. Orsøkirnar til hetta kunnu vera fleiri, m.a. at møguleikarnir at fáa eitt arbeiði í vinnuni er góðir, og at nóg stórir dentur kanska ikki verður lagdur á týdningin av at taka hægri útbúgvingar innan hetta virkisøki. Í framtíðini eigur dentur at verða lagdur á týdningin, tað hevur fyri menningina av fiski- og alivinnuni, at fólk taka framhaldandi útbúgvingar innan økið.

Somuleiðis ynskir fiski- og alivinnan, at lærlingaútbúgvingar verða settar á stovn, soleiðis at fiskavirkir, alistøðir og smoltstøðir í framtíðini kunnu seta lærlingar á jøvnum føti við handverkaravinnuna. Ein arbeiðsbólkur, sum Yrkisútbúgvingarráðið setti 6. september 2000, hevur gjørt eitt tilmæli til Yrkisútbúgvingarráðið um hetta. Høvuðstættirnir í arbeiðinum vóru at gera 1) ein yvirskipaðan málsetning fyri lærlingaútbúgvingina, 2) eina meting um virki, sum kunnu hava lærlingar, 3) eina meting av, hvussu útbúgvingin kann skipast, her í millum býtið millum verkliga læru og skúlagongd. Í samráð við avvarðandi feløg á økinum, kom arbeiðsbólkurin fram til hesi tilmæli til yrkisútbúgvingarráðið:

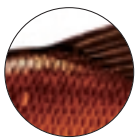

1. útbúgving innan fiskiídnað og havbúnað verður sett á stovn í Føroyum sum ein 3-ára yrkisútbúgving,
2. útbúgvingin verður skipað við tveimum breytum - einari til lærlingar á flaka- og kryvjivirkjum ("fiskavirkari") og einari til lærlingar á smolt- og alistøðum ("fiskarøktari"),
3. skúlagongdin í útbúgvingini fer fram á Fiskivinnuskúlanum, sum frammanundan hevur fiskivinnuútbúgvingar, og sum lærlingaútbúgvingin partvíst kann samskipast við,
4. fyrsta árið í útbúgvingini er eitt støðisár. Annað árið er upplæring á læruplássinum. Triðja árið er partvís upplæring á læruplássinum, og partvís skúlagongd í 12 vikur, har yrkisroyndin fer fram. Hesar 12 vikurnar kunnu býttast í 2 styttri skúlaskeið,
5. viðkomandi yrkisnevnd samtykkir innihaldið í yrkislærugreinunum og fakligu grundlærugreinunum, og hvørjar hesar skulu vera. Skúlin ger í samráð við yrkisnevndina av, hvørjar tær almennu grundlærugreinirnar á C-stigi skulu vera,

6. útbúgvingin verður skipað soleiðis, at lærlingarnir eisini fáa lestrarfærleika til víðari/framhaldandi útbúgvingar,
7. fólk, sum hava verið í vinnu innan fiskiídnað og havbúnað, kunnu fáa stytting í lærutíðini,
8. krøv verða sett læruplássununum, soleiðis at lærlingum verður tryggjað eina læru, sum gevur góðar færleikar til at kunna taka ábyrgd av einum virkisøki á virkjunum,
9. seta arbeidsbólk við umboðum fyri vinnu, skúla og avvarðandi myndugleikum at útgreina innihaldið í útbúgvingunum, t.v.s. at tilnevna eina útbúgvingarkunngerð, og at
10. skipanin verður sett í verk 1. januar 2002.

Yrkisútbúgvingarráðið hevur sett ein arbeidsbólk at arbeiða víðari við at útgreina innihaldið í útbúgvingunum, t.v.s. at tilnevna eina útbúgvingarkunngerð til yrkisútbúgvingarnar innan fiskiídnað og havbúnað.

### 4.3 Fróðskaparsetrið – Náttúruvísindadeildin

Náttúruvísindadeildin kann bjóða færleikagevandi BS-útbúgvingar (Bachelor of Science), ið tilsamans taka 3 ella 3 1/2 ár. Hetta eru útbúgvingar innan lívfrøði, teldufrøði, ravnagnsverkfrøði, oljuverkfrøði og alis-jarðalisfrøði. Fakliga støðið er fult á hædd við tilsvarandi útbúgvingar á universitetum í útlondum, og tí eru eisini góðir møguleikar fyri at útbúgva seg víðari uttanlands, um ein ynskir tað eftir lokna útbúgving á Fróðskaparsetrinum. Allar BS-útbúgvingarnar enda við eini verkætlan, sum studentarnir hava umleið 16 vikur til at gera, og hesar kunnu í fleiri førum gerast saman við vinnuni. Niðanfyrri er stutt útgreining av trimum útbúgvingum, sum eru viðkomandi í sambandi við fiskivinnuna. Nágreiniligt yvirlit yvir skipan og innihald í útbúgvingunum fæst á heimasíðuni hjá Fróðskaparsetrinum.

**BS-útbúgvingin í lívfrøði** tekur 3 ár. Fyrri partur er tvey ára støðisútbúgving í lív-/evnafrøði. Í støðispartinum verður umframt í lívfrøðislærugreinum eisini undirvíst í evnafrøði, lívevnafrøði, støddfrøði, hagfrøði og teldunýtslu. Seinni partur er ein eitt ára serlestur, har dentur verður lagdur á havlívfrøði, fiskalívfrøði, havfrøði, eiturvistfrøði og dálking. Eitt minni skeið er eisini um aling. Evni til BS-verkætlan eru t.d. innan almenna havlívfrøði, ávirkan av dálking á lívið í havinum, umhvørvisspurningar og evni í samband við alivinnu. Útbúgvingin miðar m.a. móti leiðandi störvum innan fiskivinnu, aling, umhvørvisumsiting og störvum sum granskingarhjálpapar. BS í lívfrøði er endalig útbúgving, men tey flestu halda tó ofta beinleiðis fram við lestrinum til hægri stig á universitetum í útheiminum, eitt nú í Danmark, Norra og Bretlandi.

**BS-útbúgvingin í teldufrøði** tekur tilsamans 3 ár, har fyrstu tvey árin í ávísan mun eru felags við støðisútbúgvingina innan stødd-/alisfrøði. Seinni 1 ára parturin fevnir um sergreinir innan forritamál, dátugrunnar, stýrikervi og kervismenning. Umframt hetta verður arbeitt við eini høvuðsuppgávu. Stóra menningin innan kunningartækni hevur økt munandi um tørvin á útbúnum fólki á hesum øki seinastu árin. Fólk við hesi útbúgving eru væl skikkað til ráðlegging og forriting av skipanum, sum krevja innlit í tøknskipanir (t.d. til logging, stýring og automatisering).

**BS-útbúgving í ravmagnsverkfrøði** er ein 3 1/2 ára verkfrøðingaútbúgving. Samanborið við danskar útbúgvingar er hetta ein diplomverkfrøðingaútbúgving. Fyrstu 2 árin er felags við stødd-/alisfrøðiligu støðisútbúgvingina, meðan seinastu 1 1/2 árin innihalda sergreinir í ravmagnsverkfrøðiligum evnum. Í útbúgvingini ber til at tilevna sergreinar og BS-verkætlan soleiðis, at tær laga seg eftir viðkomandi arbeiðsuppgávum í landinum. BS-verkætlanirnar verða ofta gjørdar í samstarvi við vinnuna. Nevnast kunnu verkætlanir um stýritækni í fiskiídnaðinum og um tráðleysa stýring av fóðurmaskinum hjá alivinnuni.

#### 4.4 Útbúgvingar á Setrinum í fram-tíðini

Omanfyri nevndu útbúgvingar kunnu takast í Føroyum, og er tað umráðandi, at tær m.a. kunnu rótfestast í føroyskari vinnu, soleiðis at tey lesandi í lestrartíðini fáa áhuga fyri og síggja móguleikarnir í vinnuni og soleiðis fáa áhuga fyri at brúka síni evni har eftir lokna útbúgving.

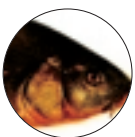

Tað má metast at vera skilagott, at vit her í Føroyum fara at bjóða okkum fram við eini BS-útbúgving innan matvørufrøði, og somuleiðis bjóða eftirútbúgvingar og ymisk skeið á hesum øki, soleiðis at førleikastøðið á økinum sum heild hækkar í Føroyum. Eitt samskipti eigur at fáast í lag um hetta millum m.a. vinnuna og Fróðskaparsetrið, soleiðis sum útbúgvingarpolitikkálitið hevur mælt til í parti 7.1.18, har víst verður á týðningin av at byggja upp álit og samstarv millum útbúgvingarstovnar og vinnulív. Við hesum verður tryggjað, at sameining er millum gransking, undirvísing og vinnulív.

Harumframt hevði tað verið hóskað, at eitt ávíst rekrutteringsarbeiði varð gjørt á Fróðskaparsetrinum og á Fiskivinnuskúlanum, fyri at vísa næmingunum á Fiskivinnuskúlanum á móguleikarnar innan víðari lestur í Føroyum.

#### 4.5 Støðan hjá ali- og fiskivinnuni í dag

Høvuðsvirkisøkini innan fiski- og alivinnuna eru veiða, virking, søla og framleiðsla av alifiski. Ein meting, ið er gjørd av útbúgvingarstøðinum hjá leiðslunum innan virkisøkini í fiskivinnuni og samlaða talinum á arbeiðsfólki í vinnuni vísir, at føroyska fiski- og alivinnan eru vinnur, har fá fólk við hægri útbúgving arbeiða. Hetta kemst m.a. av, at talan í stór- an mun er um familjufyrirøkur ella fyrirøkur, sum verða stýrðar av íverk- setara. Eitt av eyðkennunum við hesum fyrirøkunum er m.a., at leiðslan ofta er myndað av teimum, sum eiga ella hava sett fyrirøkuna í gongd og ikki neyðturviliga av fólki, sum er sett í starv vegna teirra fakliga før- leika.

Verður hugt eftir talinum á arbeiðsfólki í fiski- og alivinnuni sæst, at innan fiskiveiðu og fiskavirking er talið á fólki í minking, meðan talið í ali- vinnuni er vaksandi. Munurin millum fiskivinnuna og alivinnuna er sjálv- sagdur, um hugt verður eftir øktu framleiðsluni í alivinnuni.

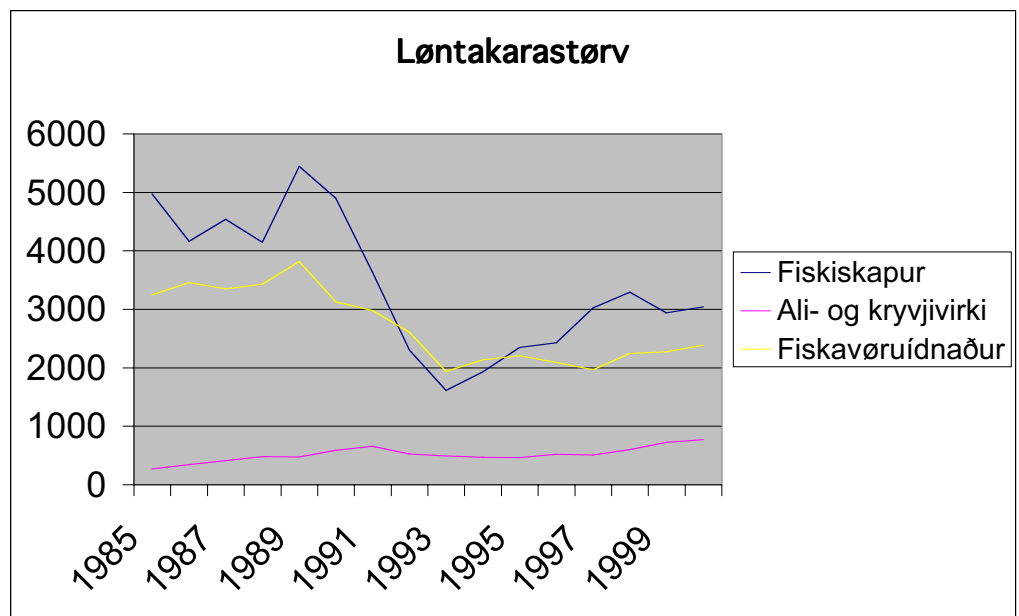

Løntakarastørv í fiski- og alivinnuni frá 1985-2000



Sum myndin omanfyri vísir, er talið á starvsfólki í fiskivinnuni í minking. Gongdin í talinum á arbeiðsfólki í høvuðsvinnuni í Føroyum er tann sama, sum gongdin í teimum londum, vit vanligu samanlíkna okkum við. Orsøkin er fyrst og fremst, at arbeiðsuppgávurnar umborð á skipum, á virkjum og alistøðum gerast alt meira sjálvvirknar, soleiðis at tørvurin á arbeiðsfólki minkar. Fyri tann partin av arbeiðsfólkinum, sum er eftir í vinnunum, er tørvurin broyttur á tann hátt, at tørvur er á fólki við útbúgving, m.a. tí sjálvvirknu arbeiðsgongdirnar skulu yvirvakast, og at krøvini frá keyparum eru munandi herd seinnu árin.

Vøru- og tøkniliga menningin, sum er hend, ger, at krøvini til førleikarnar hjá arbeiðsfólki alsamt broytast og økjast. Hetta skapar ein stóran tørv á arbeiðsfólki og ábyrgdarfólki við fakligum og persónligum førleikum, sum gera tey før fyri at taka ábyrgd fyri sínum arbeiði í samsvari við tey krøv, sum keyparar og heilsumyndugleikar seta.

#### 4.6 Rekrutterings- spurningurin

Soleiðis sum støðan er í dag, er mangan torført hjá føroyskum virkjum í fiski- og alivinnuni at manna störv, har neyðugt er við fólki við hægri útbúgvingum, tvs. á kandidatstigi. Hvør orsøkin er, er ilt at meta um, men eftir øllum at døma vil henda støða ikki gerast frægari sum frá líður. Um ikki so langa tíð kemur fiski- og alivinnan ikki bert at kappast sínámillum og við tað almenna um bestu starvsfólkinum, men eisini við eina komandi oljuvinnu.

Vinnan er varug við avbjóðingarnar, sum førleika- og rekrutterings-spurningurin hevur við sær, og arbeiðir miðvíst við at betra um arbeiðsumstøðurnar í vinnuni innan arbeiðsumhvørvið og við at leggja arbeiðið soleiðis til rættis, at virkseimið er javnt yvir árið.

Ein annar partur av hesum er ásannanin av, at okkurt má gerast fyri at gera fiski- og alivinnuna meira lokkandi fyri tey, sum taka hægi útbúgvingar, tøkniliga útbúgvingar og annars øll starvsfólk, sum arbeiða og kunnu arbeiða í vinnuni. Hetta ger vinnan við at vísa á, at neyðugt er við førleikamennandi tiltøkum innan fiski- og alivinnuna, og samstundis ásanna, at hon sjálv má gera meira við at vísa á móguleikarnir har.

Fiskiídnaðurin er í lötuni saman við Granskingardeplinum fyri Økis-menning í gongd við eina verkætlan, har hugt verður eftir, hvørji viðurskifti eru avgerðandi fyri, hvørja yrkissleið ungdómurinn velur, hví tey ikki útbúgva seg við støði í okkara høvuðsvinnu og hvørji viðurskifti innan fiskivinnuna, sum móguliga styggja tey burtur.

Ein onnur verkætlan, sum fer í gongd í næstum, hevur til endamáls at kanna eftir, hvørji viðurskifti gera, at arbeiðsmegin í fiskivinnuni sýnist óstøðug.

Tá verkætlanirnar eru lidnar komandi ár, er ætlanin at arbeiða miðvíst - út frá úrslitunum av verkætlanunum - við teimum viðurskiftum, sum ávirka valið, ið ungdómurin tekur og tey viðurskifti, ið ávirka arbeiðsmegina í vinnuni.

Vinnan arbeiðir eisini saman við Mentamálastýrinum við eini verkætlan, har dentur verður lagdur á at vísa børnunum og ungdóminum í fólka-skúlanum, hvat okkara høvuðsvinna hevur at bjóða. Miðvíst arbeiði innan fólka-skúlan vil stuðla upp undir, at børnini fáa kunnleika til vinnuna, umframt at tey sleppa at royna seg har, tá høvi er til tað. Hetta arbeiði fer at geva feroysku fiskivinnuni móguleika at menna seg í einum samfelagi, har hvørt mansbarn hevur ávísan kunnleika til vinnuna og tí betri fatan av, hvørji viðurskifti hava týðning fyri hana.



Framhaldandi útbúgving í minsta lagi á miðnámsstøði er gerandisdagur fyri stóran part av feroysku ungdóminum. Fyri ikki at missa ungdómin til onnur yrki og vinnur má arbeiðast við at rekruttera tey til viðkomandi vinnulig fak á miðnámskúla. Har frá má arbeiðast við at fáa hesi at velja at arbeiða í vinnuni, at taka hægri útbúgving og seinni eina yrkisleið innan fiski- og alivinnuna og tænastruvinnurnar, sum hava tilknýti til vinnunar, t.d. flutningsfeløg, veitarar av útgerð og hjálptilfari, umframt tænastru annars.

Á Fiskivinnuskúlanum er móguleiki at fáa miðnámsútbúgving innan fiskivinnu. Henda útbúgvingin, sum í síni tíð varð misjavnt móttikin, eisini av vinnuni, hevur nú fingið sín natúrliga leiklut í okkara vinnu, við at fólk útbúgvinn haðani arbeiða í fiski- og alivinnuni, umframt at skúlin bjóðar skeið til fiski- og alivinnuna og skipar fyri ymsum tiltøkum av vinnuligum áhuga. Hesi útbúgvingartilboð á Fiskivinnuskúlanum eiga at økjast so hvørt sum vinnan mennist við styttri og longri útbúgvingum, umframt skeiðum.

Sum myndin niðanfyri vísir, hevur figgjarliga gongdin í feroysku fiski- og alivinnuni verið góð seinnu árinum. Lønsemið í vinnugreinunum er alsamt økjandi og kappingarførið hjá feroyskum framleiðarum og útflytarum hevur verið gott. Skal hesin framburður halda fram, er neyðugt at stremba eftir eini førleikauppbygging í vinnugreinunum í Føroyum, ið á jøvnum føti við ta, kappingarneytar okkara í Noregi og í Íslandi útinnna.

Føroyar hava stór tilfeingi í havinum og firðunum runt oyggjarnar. Hesi tilfeingi mugu vit læra at gagnnýta best møguligt, nú føroyska fiski- og alivinnan er inni í einari spennandi menning. Fiski- og alivinnan hevur seinastu 5 árinum tillagað seg nýggj viðurskifti og klárað avbjóðingar í kringumstøðunum, har umskiftið í veiðuni, framleiðslu og harvið í rávørutilgongdini hevur verið stórt.

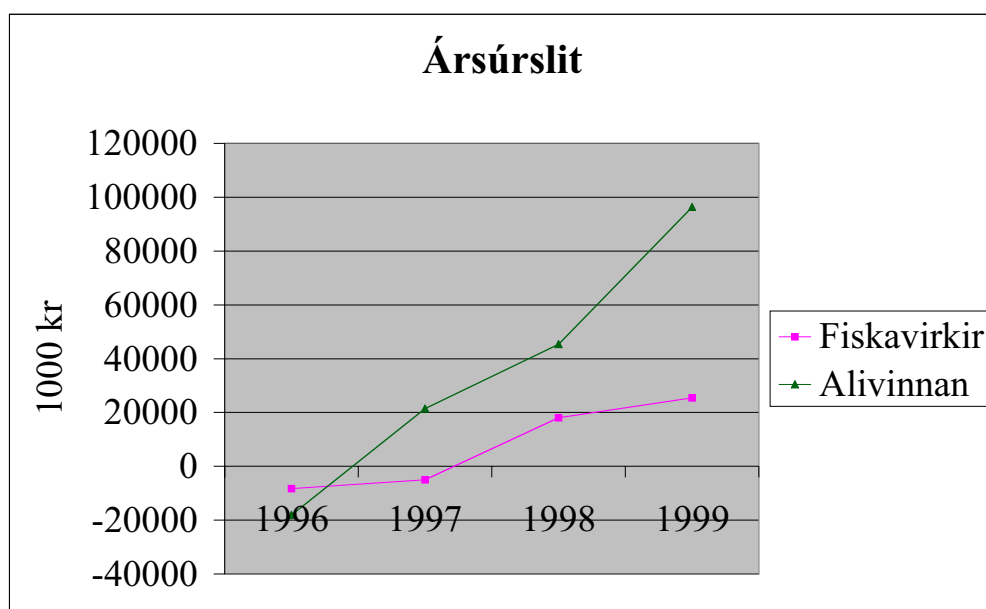

*Kelda: Ársfrágreiðing Føroya Ráfiskekeyparafelags*

Sjálvt um broytingarnar bæði í lívfrøðiligum, fíggarligum og handilsligum viðurskiftum hjá vinnuni hava verið stórar, hava úrslitini seinnu árinum verið alsamt betri.

## 5. HVAT KANN GERAST Í FØROYUM ?

### 5.1 Alment

Í álitinum, sum Útbúgvingarpolitikknevndin legði fram í 1999, verður m.a. sagt í bind 1, s.76: “Í teimum londum, vit vanligi sammeta okkum við, tykist eingin ivi vera um, at ein miðvís ætlan fyri útbúgving, menning og gransking er týðningarmesta grundarlagið fyri menningina av vinnulívinum. Stjórnir, sum fyrr røktu menningarpolitikk við beinleiðis stuðli ella tílíkum, seta sær í dag fyri at skapa karmar, sum fremja menning og nýskapan í vinnulívinum”. Í sama áliti er mynd, ið lýsir nýskapanargongdina og um sjálva nýskaparnartilgongdina stendur á síðu 74 í bind 1: “Á granskingarstovnum og undirvísingarstovnum finst vitan, sum byggir á vísindaligt arbeiði. Í vinnulívinum finst handilsvitan og kapitalur. Spurningurin er, hvussu vit binda hesar báðar partar saman. Hvussu sláa vit brúgv um gjónna millum vísindi og vinnulív?”

Myndin niðanfyrir lýsir gjónna millum vinnulív øðrumegin og undirvísingarlív hinumegin. Myndin er upprunaliga gjørd í Íslandi, men hóskar eins væl til føroysk viðurskipti. Eitt aðalmál fyri bæði almennu Føroyar og vinnulívið má vera at minka um gjónna, fyri at fáa nýskapan inn í tað føroyska samfelagið. Ein háttur at minka um gjónna kundi verið at fingið betur samskipti millum vinnulív, útbúgving og gransking.

Her verður serliga hugsað um at læra vinnuna, at vinnan kann njóta gott av einum virknum granskingar- og menningarumhvørvi. Í álitinum frá Útbúgvingarpolitikknevndini, bind 1, s. 75, verður m.a. sagt, at gransking og vinna eru mótleikarar (sparring partners) og samskipta í sama umhvørvi. Slík umhvørvi geva samstarvsfyrirmunir (synergi) og møguleika fyri eykaframleiðslu (spin-off) í mun til verandi fyrirkomulag.

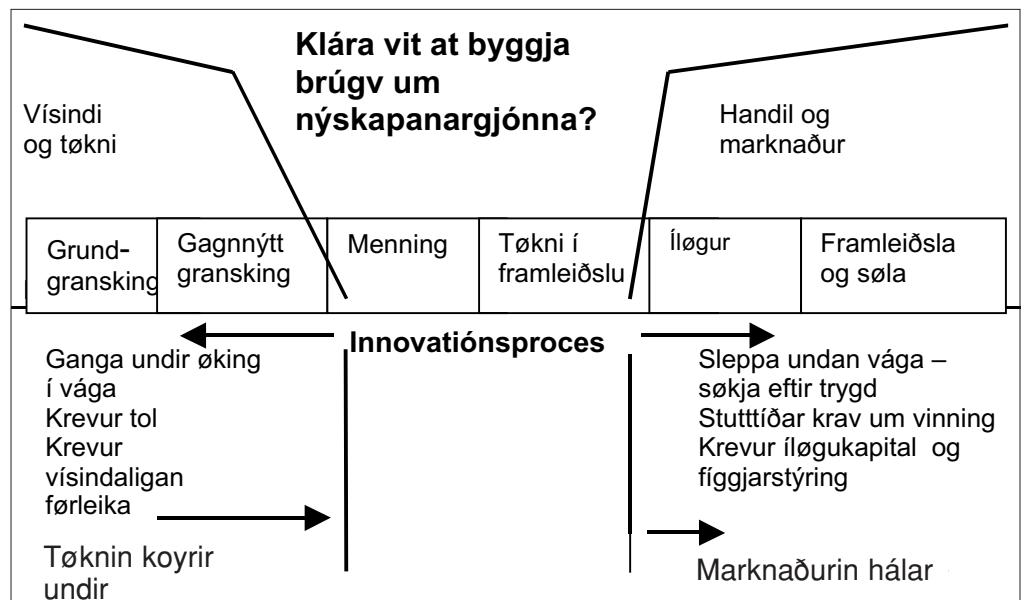



## 5.2 Samstarv millum vinnu og gransking

Verður hugt eftir føroysku granskingarumhvørvunum, er siðvenjan fyri samstarvi millum vinnuna og granskingarumhvørvið avmarkað. Somuleiðis er vinnan ikki von við at brúka tey granskingarumhvørvi, sum eru.

Eitt aðalmál um, at partarnir mugu síggja viðurskiftini í einum breiðari høpi og finna gongdar leiðir í felag, og soleiðis líðandi minka um gjónna, eigur at verða sett. Ein gongd leið í hesum høpi kann vera at læra vinnuna at brúka eina fiskivinnu- og havbúnaðarmiðstöð sum eitt amboð til at loysa trupulleikar og sum eitt amboð í nýskapanartilgongdini. Í Føroyum eru vit ikki von við, at skúlin ella granskingarumhvørvið verða brúkt sum amboð til at loysa trupulleikar, sum vinnan hevur, heldur er tað soleiðis, at umsitingin setur spurningarnar, sum skúlin og granskingarumhvørvið svara. Í londunum rundan um okkum hevur í longri tíð verið vanligt at hava lutvíst ella fult alment fíggjaðar starvsstovur og granskingarumhvørvi, sum vinnan kann nýta sum amboð til at loysa trupulleikar, eins og til nýskapan.

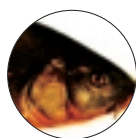

## 6. FELAGS STOVNUR Í MIÐØKINUM

### 6.1 Alment

Nøkur starvsøki, sum bæði vinnan og granskingarumhvørvi hava tørv á, kundu verið lögð á eina fiskivinnu- og havbúnaðarmiðstöð, sum hevur til endamáls at fáa vinnu og gransking at møtast. Hetta kundi verið gjørt við einum útbygdum Fiskivinnuskúla sum týðandi partur av miðstöðini. Hugsanin við hesum er ikki, at virksemini ella partar av virkseminum á verandi stovnum skulu flytast til miðstöðina, men heldur at miðstöðin skal nøkta tann tørv, ið verandi stovnar og vinna sum er ikki fáa nøktað.

Staðseting av tænaðstuvirksemi til vinnuna í einum undirvísingar- og menningarumhvørvi knýtir natúrligu viðskiftafólkini, tvs. vinnuna, nærri at hesum umhvørvinum.

### 6.2 Útbúgving og tænaðstuvirksemi

Fiskivinnu- og havbúnaðarmiðstöðin skal í framtíðini verða við til at menna teir førleikar, ið vinnan sum heild hevur tørv á. Við eini nútímansgjørdari fiskivinnuútbúgving á miðnámsstøði, kundi miðstöðin veitt veiðu- og framleiðsluliðnum, umframt alivinnuni, móguleikar fyri eftirútbúgving og skeiðum, hóskandi til starvsfólk í vinnuni, á ymiskum førleikastigum. Á henda hátt hevði vinnan og arbeiðsfólkið í vinnuni fingið kunnleika til og móguleika til at identifisera seg við miðstöðina og tað virksemini, sum annars fer fram har. Miðstöðin skal eisini menna undirvísingartilfar til forløgini, sum geva út tilfar til fólk- og miðnámskúlan í Føroyum og veita tilfar til útgávu, grundað á tey úrslit, sum føroyskir granskingarstovnar fáa til vega í granskingarverkætlanum.

Harafturat kann miðstöðin fevna um eina kanningarstovu afturat teimum, sum eru á Heilsufrøðiligu Starvsstovuni, men sum ikki er bundin at eftirlitsuppgávum yvirhøvur. Hyggja vit eftir londunum rundan um okkum, hava tey øll meira enn eina almenna starvsstovu, og í øllum førum eina alment fíggaða starvsstovu, sum ongar eftirlitsuppgávur hevur. Í tí høpi er skilagott at umhugsa, um ein evt. nýggj kanningarstova kann vera lögð saman við eini fiskivinnumiðstöð, soleiðis at bæði undirvísingarverkið og vinnan kunnu brúka hesa kanningarstovuna til at nøkta sín tørv. Hetta er lýst nærri í fylgiskjali D.

Tænaðstuvirksemi í eini royndarhøll og teimum mest vanligu starvsstovukanningunum til fiski- og alivinnuna, hevði verið við til at fingið leiðslurnar í fiskivinnu- og alifyritøkunum inn í umhvørvið á miðstöðini.

BS-útbúgving innan matvørufrøði (sí fylgiskjal C) eigur at verða staðsett á Setrinum saman við BS-útbúgvingum innan KT og lívfrøði. Verkætlanarparturin av hesi útbúgvingini kundi hóskandi ligið á fiskivinnu- og havbúnaðarmiðstöðini, har móguleikar eru at gera praktiskar royndir,

sum eru partar av verkætlanum á kanningarstovu og royndarhøll. Lagt verður eisini upp til, at onnur, sum arbeiða við verkætlanum, t.d. høvuðsuppgávum, Ph.D.-ritgerðum o.l., í Føroyum ella uttanlands, skulu kunnu sita part av tíðini á miðstöðini og arbeiða.

Yvirskipaða endamálið skal vera at geva menningarverkætlanum, undirvísing og vinnuni karmar, har tey kunnu ganga fram í felag. Skal slíkt virksemi koma størsta partinum av landinum til góða, eigur ein slík miðstöð at liggja soleiðis fyri, at hon er lætt atkomandi hjá so nógvum brúkarum, sum til ber.

### 6.3 Fiskivinnu- og havbúnaðarmiðstöðin – fortreytir

Tað man neyvan vera nakar ivi um, at sjálv staðsetingin av eini fiskivinnu- og havbúnaðarmiðstöð, sum verandi Fiskivinnuskúli verður ein partur av, hevur stóran týðning fyri, hvør undirtøkan verður manna millum. Tí eigur miðstöðin at verða lögð soleiðis, at hon liggur miðskeiðis í landinum og samstundis væl fyri í mun til økið, har tað nógva virksemið innan fiski- og alivinnuna er savnað. Serliga tá hugsað verður um alivinnuna er hetta týðningarmikið, tí eingin siðvenja er fyri útbúgv-ingum í Føroyum, sum burturav venda sær til hesa vinnu, meðan sjómansskúlarnir og Fiskivinnuskúlin gjøgnum árin hava bjóðað útbúgv-ingar til ávíkavist veiðuliðið og fiskiídnaðin.

**1)** Staðseting av miðstöðini miðskeiðis í landinum er týðningarmikil, við tað at talan verður um ein stovn, ið er einsamallur á sínum virkisøki, og skal tí veita tænastr til alt landið. Tí ræður um at leggja miðstöðina soleiðis, at stóra fleirtalið av fólkinum í landinum kann koma til miðstöðina, til útbúgv-ingar-, skeið-, og tænastrvirksemið har, so ómakaleyst, sum til ber, innanfyri uml. hálvan tíma. Komandi undirsjóvartunnlar til Vágoyinna og til Norðuroyggjarnar fara at styrkja um hesa staðseting. Ein staðseting uttanfyri hetta øki hevði hin vegin havt við sær, at tey flestu skulu ferðast óneyðuga langa tíð fyri at koma til miðstöðina.

Miðstöðin eigur at kunna samstarva um lærarar við teir ymsu miðnámskúlarnar í miðøkinum, ið hava neyðuga førleikan at undirvísa í einum stórum parti av teimum lærugreinum, sum finnast í útbúgv-ingartilboðum Fiskivinnuskúlans.

Ein ávísur vandi kann tó vera í at leggja eina fiskivinnuútbúgv-ing ov tætt øðrum miðnámsútbúgv-ingum, soleiðis at skilja, at hon lættliga kann hvørva burtur ímillum hinar útbúgv-ingarnar og missa síni sereykenni.

Møguliga kann miðstöðin leggjast í tilknýti til virkisbygningar, sum

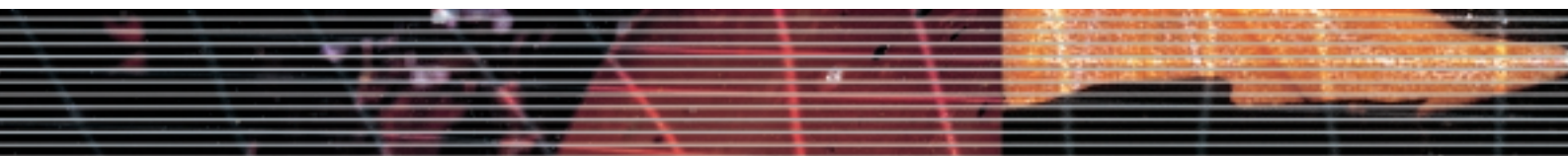

kundu verið hóskeiligir til royndarhøli.

Ein náúrligur háttur at fáa alivinnuna við í útbúgving og menning er at leggja miðstöðina í nánd av, har vinnan er miðsavnað.

Hugsað eigur at verða um næmingabústaðir í sambandi við staðsetingina. Mett verður, at ein búdeild eigur at verða knýtt at miðstöðini.



**2)** Tað verður eisini mett sum sera umráðandi, at miðstöðin hevur dagligt samband við ymsa vinnu í nærumhvørvinum og á tann hátt fær nýggjastu rákini inn til sín, eins og virkini njóta gott av tí virksemini, sum fer fram á miðstöðini, tað veri seg undirvísing, tænastr og menningarverkætlanir.



Fiskiídnaðurin og havbúnaðurin eigur tí at vera so fjøltáttaður í økinum sum møguligt, og kunna samstarva við skúlan til dagliga um verkligar tættir í útbúgvingini.

**3)** Við tað at talan er um eina miðstöð, ið er sett saman av fleiri eindum, eigur at bera til at raðfesta eindirnar og byggja tær út yvir eitt ávíst áramál.



Ein hornasteinur á miðstöðini verður Fiskivinnuskúlin, sum síðan hann var settur á stovn hevur havt tørv á betri hølismstöðum. Hetta eigur at verða gjørt sum skjótast. Menningar- og kunningarvirkseminið, sum eisini skal verða knýtt at miðstöðini, verður bygt út so hvørt.

**4)** Skeið til vinnuna eiga í mestan mun at verða hugsað saman við miðstöðini. Hon eigur tí at hava eina umsiting, ið hevur orku at taka sær av hesum skeiðum og samstarva við aðrar útbúgvingarstovnar, sum eisini halda skeið fyri starvsfólk í fiski- og alivinnuni.

Skeiðsvirksemið fer óivað eisini at krevja, at miðstöðin hevur samband við útlenskar veitarar av serskeiðum, og tí mugu neyðugar avtalur gerast við slíkar veitarar.

## 6.4 Annað sum dregur

Nakað, sum avgjørt er vert at hava í huga, tá tosað verður um staðseting av miðstöðini við tilhoyrandi fiskivinnuskúla, er, at staðsetingin kann hava stóran týdning fyri, um ungdómurin velur at fara á Fiskivinnuskúlan ella á annan miðnámskúla. Tilboðini til næmingarnar eftir loknan skúladag, her í millum bústaðarmøguleikar, góðir flutningsmøguleikar til og frá skúla, umframt at kunna vera saman við vinfólkum og øðrum ungum,

eru viðurskifti, sum hava sera stóran týdning fyri tey, ið velja sær miðnámsútbúgving. Undir øllum umstøðum er neyðugt at hava bústaðar- og flutningsmøguleikarnar hjá næmingum og skeiðsluttakarum í geyma, tá ið miðstøðin verður sett á landkortið.

Tað tykist sum heild - í Føroyum eins og í londunum rundan um okkum - at vera sera torført at rekruttera ungdóm til fiskivinnuligar útbúgvingar, bæði á miðnámsstøði og hægri støði. Hví hetta er so, er í sær sjálvum ein umfatandi spurningur, men verður skúlin lagdur í einum øki, sum er lítið lokkandi fyri tey, sum standa fyri at velja sær útbúgving, so er vandi fyri, at hetta fer at avmarka tilgongdina enn meira enn frammanundan.

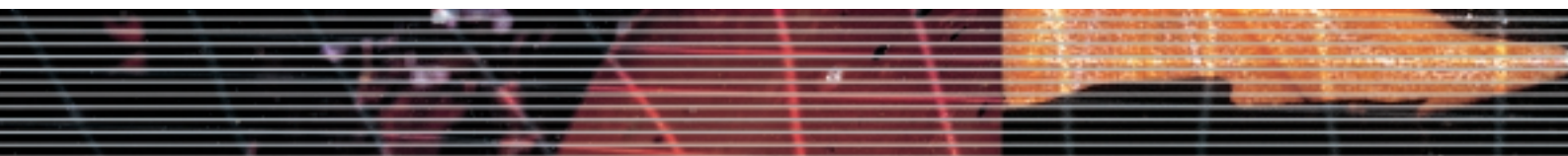
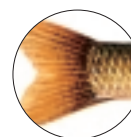



## 7. TILMÆLI FRÁ NEVNDINI

Nevndin mælir til, at fiskivinnu- og havbúnaðarmiðstöð verður sett á stovn í miððkinum.

### 7.1 Innihald

Henda miðstöð skal fevna um útbúgvingar á gymnasialum stigi, eins og yrkisútbúgvingar, og harafturat samstarva við vinnuna á handilsligum grundarlagi í sambandi við tænastr og skeið, sum miðstöðin bjóðar. Hon skal hava kanningarstovu og royndarhøli, og annars arbeiða innan tey trý virkisøkini: undirvísing, kanningar fyri vinnuna, og menningarverkætlanir, ið m.a. framhaldandi skulu menna fiski- og alivinnuna.

Miðstöðin skal framleiða undirvísingar- og kunningartilfar, ið er grundað á innsavnaðar upplýsingar og úrslit av tí arbeiði, sum fer fram á henni, umframt at hjálpa til við útgávu av granskingarúrslitum í altjóða tíðarritum.

### 7.2 Rekruttering

Samstarvið millum miðstöðina og vinnuna í sambandi við tænastrvirksemi, skeiðsvirksemi og menningarverkætlanir skal vera stöði undir rekrutteringini av fólki frá fiski- og alivinnuni inn í miðstöðina og av útbúnum fólki til hesar vinnur. Somuleiðis skal málrættað marknaðarføring av fiski- og alivinnuni, sum spennandi vinnur við stórum avbjóðingum og framtíðarmøguleikum, verða ein partur av upplýsandi virkseminum hjá miðstöðini.

### 7.3 Skipan av miðstöðini

Fiskivinnu- og havbúnaðarmiðstöðin eigur at verða skipað sum sjálvsogunarstovnur, har verandi stovnar innan undirvísing, gransking og menning innan økið, eins og vinnan er umboðað í stýrinum. Við hesum verður tryggjað, at áhugamálini hjá øllum partum eru við í virkseminum á miðstöðini, og at nýggir tættir verða lagdir afturat tí, sum longu verður gjørt. Høvuðsmálið má vera at styrkja felags áhugamálini hjá øllum teimum stovnum og fyrirkum, ið luttaka í menningini av fiski- og alivinnuni í síni heild.

Miðstöðin eigur at fevna um **tríggjar eindir**:

- 1) Eina **útbúgvingareind**, ið fevnir um verandi Fiskivinnuskúlan við styttri og longri útbúgvingum á miðnámsstöði, yrkisútbúgvingum, umframt eftirútbúgving og førleikagevandi skeiðum á ymsum stigum.
- 2) Eina **menningareind** við kanningarstovu, royndarhøll og við um-

støðum fyri verkætlanum, ið fara fram í samstarvi við hægri útbúgvingarstovnar og vinnuna og skeið á hægri stigi. Aktuellar tørvsmetingar eiga at verða gjørdar, áðrenn íløgur verða gjørdar í hesum høpi.

- 3) Eina **kunningareind**, har undirvísingartilfar verður framleitt í samstarvi við ymisk forløg, og sum eisini hjálpir til tá færoyingar útgeva kanningarúrslit í altjóða tíðarritum. Altjóða tilfar skal tillagast, soleiðis at so nógv sum møguligt kunnu gagnnýta tilfarið. Deildin skal eisini taka sær av marknaðarføring av fiski- og alivinnuni sum spennandi vinnur at arbeiða í. Við hesi deild verður brotið upp úr nýggjum, og tí má serlig orka leggjast í at skipa hesa deild.

Ein stjóri verður settur at samskipa virkseimið á deplinum út frá teimum leiðreglum, ið stýrið fyri miðstøðina ásetir.

#### 7.4. Stýrið

Nevndin mælir til, at stýrið verður sett saman av umboðum fyri viðkomandi partar innan fiskivinnuna og havbúnaðin. Hugsað verður um avvarðandi løntakarar og arbeiðsgevarar, stovnar sum Fiskirannsóknarstovuna, Heilsufrøðiligu Starvsstovuna, Fróðskaparsetrið, umframt feløg innan ávís yrkisøki í fiski- og alivinnuni. Stýrið eigur at hava neyðugar heimildir eins og ta ábyrgd, ið stýri fyri sjálvsogvarstovnar vanligu hava.

#### 7.5 Eftirútbúgvingarskeið

Nevndin metir tað vera átrokandi, at eftirútbúgvingarskeið til fólk, ið starvast í fiski- og alivinnuni byrja sum skjótast. Farið kann vera undir hesi skeið, longu áðrenn ein miðstøð er bygd, og mælt verður til, at almennur stuðul verður latin sambært myndli á s. 51.

Í fyrstu syftu ber til at umsita hesi skeið innan miðfyrisingina, soleiðis sum víst verður á í fylgiskjali A. Samstundis eigur støða at verða tikin til, hvørja uppgávu teir ymsu útbúgvingarstovnar hava í hesum sambandi, og hvør kostnaðurin verður. Harafturat má greiða fáast á, hvat avtalu- og regluverk er neyðugt, fyri at ein eftirútbúgvingarskipan fyri øll starvsfólk í fiski- og alivinnuni kann fáast upp at standa, og hvussu henda eftirútbúgving kann samskipast við eftirútbúgving av fólkum innan aðrar vinnur. Tað er av stórum týðningi, at eftirútbúgvingin lýkur ávís faklig krøv, og at ein góðtíkin skeiðsváttan verður skrivað út so hvørt.

## 8. KOSTNAÐUR

Kostnaðurin av at byggja eina miðstöð, sum er í uppskoti frammanfyri, er í sera stóran mun treytaður av, hvar hon verður staðsett og eftir hvørji tíðarætlan, ið bygt verður út.

Ein bólkur á Fiskivinnuskúlanum gjørdi í 1998 eitt skitsuuppskot um ein nýggjan skúla, ið eisini hevði pláss fyri menningarfræmjandi verkætlanum fyri vinnuna. Hugsað varð tå um at seta fólk, ið gjørdur praktiskar royndir fyri vinnulívið, og sum kundu fylgja við menningini í grannalondunum, bæði viðvíkjandi vørumenning, marknaðarmenning, góðskumenning, leiðslumenning og menning innan framleiðslutøkni. Eisini var við í uppskotinum, at skeiðsvirksemið átti at verða økt munandi, og at ein serlig skeiðstænasta skuldi taka hesa uppgávu uppá seg.



Í skitsuuppskoti Fiskivinnuskúlans frá 1998 verður dentur lagdur á, at skúlin eigur at ganga á odda innan vitan og menning av fiskiídnaðinum og alivinnuni og vísa á nýggjar móguleikar og gongdar leiðir. Fyri at kunna røkka hetta mál lá í ætlanini, at skúlin, umframt vanlig undirvísingar- og starvsstovuhøli, eisini skuldi hava royndarhøli, bæði til fiskiídnað og til alivinnu. Við hesum hølum kundi skúlin royndarkoyra og menna verandi og nýggj framleiðslutól og annars samstarva við framleiðarar av útgerð.

Kostnaðarmetingin av skitsuuppskotinum frá 1998 var grundað á hesar útreiðslur.

• Byggibúgvíð grundøkki	
• Bygningur	7.500.000 kr
• Royndarútgerð	6.700.000 kr
• Undirvísingarútgerð	800.000 kr
• Útgerð á sjónum til havbúnað	2.000.000 kr
• Prosjektering, eftirlit o.a.	1.500.000 kr

Roknað varð við, at heimstaðarkommunan hjá skúlanum útvegaði byggibúgvíð grundøkki uttan kostnað.

Rakstrarætlanin (íroknað meirvirðisgjald) var uppá tilsamans 5.690.000 kr, harav 7 størv vóru sett til nýggju menningartænasturnar hjá skúlanum.

Mett var, at uml. 500.000 kr kundu fáast í inntøku við at selja tænastr av ymsum slagi.

Um henda metingin frá 1998 skal verða grundarlag undir eini kost-

narðarmeting av miðstöðini, ið mælt verður til frammanfyri, eigur at verða havt í huga, at kostnaðarstöðið síðan tá sum heild er hækkað munandi, og at prísurin er tengdur at, hvussu nógv verður bygt í senn. Tí kann talan bert verða um eina leiðbeinandi leysliga meting, ið avvarðandi myndugleikar mugu arbeiða víðari við, tá ið endaliga avgerðin um staðseting er tikin. Tá ið talan verður um inntøkurnar hjá miðstöðini, kunnu hesar gerast rættiliga stórar, um skeiðstænastan gerst ein partur av honum, og um tey skeið verða sett í verk, sum bólkurin, ið hevur kannað henda tørv, nevnr á s. 44-45.

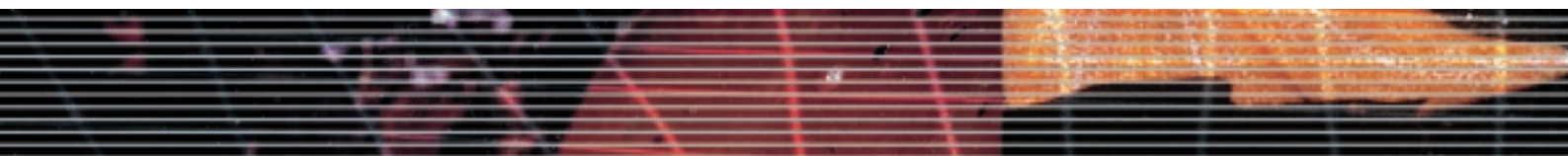
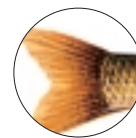

## 9. UPPSKOT TIL LÓG UM ÚTBÚGVINGAR INNAN FISKIÍDNAÐ OG HAVBÚNAÐ

Samsvarandi samtykt Føroya løgtings staðfestir og kunnger lögmaður hesa løgtingslóg:

### Kapittul 1 Stevnumið

**§ 1.** Landsstýrismanninum verður heimilað at skipa fyri støðisútbúgving innan fiskivinnu (stytt SIF), eins og hægri próvtøku innan fiskivinnu (stytt HIF) og hava eftirlit við báðum útbúgvingunum.

**§ 2.** Støðisútbúgvingin innan fiskivinnu fevnr um yrkisliga upplæring í fiskiídnaði og havbúnaði og um yrkisgymnasialar lærugreinir.

*Stk. 2.* Útbúgvingin til hægri próvtøku innan fiskivinnu verður skipað sum ein 2 ára útbúgving, ið er framhald av støðisárinum, sbr. stk. 1. Talan er um eina almennandi og yrkisgymnasiala útbúgving, ið gevur næmingunum neyðugt grundarlag fyri hægri framhaldslestri, umframt innlit í viðurskifti vinnulívsins.

**§ 3.** Útbúgvingarnar kunnu eisini skipast sum stakgreinalestur ella sjálvlestur.

*Stk. 2.* Landsstýrismaðurin ásetir reglur um hesi viðurskifti.

**§ 4.** Útbúgvingin fer fram í skúlum, sum landsstýrismaðurin hevur góðkent.

### Kapittul 2 Upptøka

**§ 5.** Umsøkjari kann eftir umsókn verða tikin inn á støðisárið, um hann hevur lokið fráfaringarroynd fólkaskúlans í føroyskum, enskum og støddfrøði við nóg góðum úrsliti, og eftir meting upptøkuskúlans er førur fyri at fylgja undirvísingini á nøktandi hátt.

*Stk. 2.* Umsøkjari, sum hevur staðið støðisárið innan fiskivinnu, ella sum hevur samsvarandi kunnleikastøði, kann eftir umsókn verða tikin upp til 2 ára framhaldandi útbúgvingina til hægri próvtøku innan fiskivinnu, sbr. § 2, stk. 2, um upptøkuskúlin metir, at hann er førur fyri at fylgja undirvísingini á nøktandi hátt og at taka útbúgvingina til ásetta tíð.

*Stk. 3.* Sum treyt fyri upptøku kann upptøkuskúlin krevja, at næmingurin tekur ávísar lærugreinir á ávísam lærugreinastigi ella ávísa eykaundirvísing.

**§ 6.** Landsstýrismaðurin tryggjar, at allir næmingar, ið lúka upptøkukrøvini sbrt. § 5, stk. 1 og 2, verða tiknir upp til útbúgvingarnar.

*Stk. 2.* Landsstýrismaðurin ásetir nærri reglur um upptøku og upptøkukrøv, umframt um treytir fyri upptøku av næmingum, sum ikki lúka treytirnar í § 5, stk. 1 ella 2.



*Stk. 3.* Landsstýrismaðurin kann áseta reglur um upptøkusamstarv millum miðnámsskúlar um býti av næmingum.

### Kapittul 3 Innihaldið í útbúgvingunum

**§ 7.** Landsstýrismaðurin ásetir nærri reglur um undirvísingina, her í millum um:

- vav og innihald í lærugreinunum,
- undirvísingarstig í teimum einstøku lærugreinunum,
- hvar í skipanini, lærugreinirnar koma fyri,
- minstukrøv um tal og samanseting av lærugreinum hjá einstaka næminginum, og
- møguligar lærugreinir úr øðrum gymnasialum útbúgvingum.

*Stk. 2.* Útbúgvingarnar verða skipaðar soleiðis, at umleið tveir triðingar av undirvísingini eru kravdar lærugreinir og ein triðingur er vallærugreinir.

*Stk. 3.* Landsstýrismaðurin kann góðkenna, at lærugreinir úr øðrum gymnasialum útbúgvingum kunnu gerast partur av útbúgvingini.

**§ 8.** Í støðisárinum eins og í útbúgvingini til hægri próvtøku innan fiskivinnu endar undirvísingin við próvtøku.

*Stk. 2.* Landsstýrismaðurin ásetir gjøllari reglur fyri SIF- og HIF-próvtøkurnar, her í millum um pensumuppgevingar, próvdøming, próvtøl, ársmet og eftirmeting.

**§ 9.** Næmingi við serligum fakligum tørvi kann verða bjóðað avmarkaða stuðulsundirvísing.

*Stk. 2.* Næmingur við breki kann fáa serliga undirvísing ella sernámsfrøðiligan stuðul eftir reglum, sum landsstýrismaðurin ásetir.

*Stk. 3.* Fyri næmingar, sum vegna sjúku ikki kunnu fylgja vanligu undirvísingini í skúlanum í longri tíð, kunnu undirvísingartiltøk verða framd eftir reglum um sjúkraundirvísing, sum landsstýrismaðurin ásetir.

*Stk. 4.* Einstaka næminginum verður boðin útbúgvingar- og yrkisvegleiðing eftir reglum, ið landsstýrismaðurin ásetir.

### Kapittul 4 Leiðsla

**§ 10.** Skúlastjóri skal, fyri at verða settur í starv, hava lokið prógv frá hægri lærustovni og hava námsfrøðiliga útbúgving.

*Stk. 2.* Skúlastjórin hevur mótvegis landsstýrismanninum ábyrgdina av dagliga virksemlu skúlans.

*Stk. 3.* Landsstýrismaðurin kann geva skúlastjóranum boð í námsfrøðiligum málum.

*Stk. 4.* Skúlastjórin hevur mótvegis landsstýrismanninum ábyrgdina av

undirvísingini og próvtökunum í skúlanum.

*Stk. 5.* Skúlastjórinn leiðir og býtir arbeiðið millum lærarar og starvsfólk á skúlanum og tekur allar ítökiligar avgerðir viðvíkjandi næmingunum, her í millum um upptøku av næmingum.

*Stk. 6.* Skúlastjórinn heldur próvtøku og skrivar út prógv.

## Kapittul 5 Lærarar

**§ 11.** Lærari, ið undirvísir í gymnasialum lærugreinum, skal, fyri at verða settur í fast starv, hava lokið prógv frá hægri lærustovni í teimum lærugreinum, hann undirvísir í.

*Stk. 2.* Lærari, ið undirvísir í yrkislærugreinum, skal, fyri at verða settur í fast starv, hava hóskaði fakliga útbúgving, umframt starvsroyndir.

*Stk. 3.* Lærari skal, í seinasta lagi 2 ár eftir setan í fast starv, hava staðið námsfrøðiliga próvtøku eftir reglum, ið verða ásettar av landsstýrismanninum.

*Stk. 4.* Landsstýrismaðurin ásetir nærri reglur um førleikakrøv, her í millum um útbúgving og verkligar royndir, sbr. stk. 1, 2 og 3.

*Stk. 5.* Landsstýrismaðurin kann í serligum føri gera undantak frá ásetingunum í hesari grein.

## Kapittul 6 Fígging

**§ 12.** Landsstýrismaðurin útvegar yrkisskúla rakstrarstuðul til góðkent undirvísingarvirksemi sbrt. § 1.

*Stk. 2.* Studningur kann verða veittur til royndar- og menningarvirksemi, eftirútbúgving, útbúgving av lestrarvegleiðarum og faklig skeið.

**§ 13.** Undirvísingin er ókeypiss fyri næmingin.

*Stk. 2.* Landsstýrismaðurin ásetir reglur fyri gjald fyri stakgreinaundirvísing og sjálvlesandi í sambandi við undirvísing og próvtøku.

*Stk. 3.* Næmingurin skal sjálvur útvega sær bækur og annað undirvísingartilfar.

*Stk. 4.* Landsstýrismaðurin kann heimila skúlanum at taka gjald fyri ljóstøk, ið verða nýtt í undirvísingini.

## Kapittul 7 Kæur

**§ 14.** Kæra um avgerð skúlastjórans í námsfrøðiligum málum, og kæra um avgerðir tiknar í sambandi við próvtøku, kunnu í seinasta lagi 7 dagar eftir, at avgerð er kunngjørd næminginum, leggjast fyri landsstýrismanninum eftir reglum, ið verða ásettar av landsstýrismanninum.

## Kapittul 8 Aðrar ásetingar

**§ 15.** Næmingarnir hava møtiskyldu og skyldu at lata inn kravd avrik.  
*Stk. 2.* Landsstýrismaðurin kann áseta nærri reglur um tey í stk. 1 nevndu viðurskifti.

**§ 16.** Landsstýrismaðurin kann í serligum førum víkja frá reglunum í hesi lóg fyri at fremja royndar- og menningarvirksemi.  
*Stk. 2.* Royndar- og menningarvirksemið má ikki skerja móguleikar næminganna at nýta teirra útbúgving sum støði undir hægri framhaldslestri, og ei heldur um rættindi og móguleikar teirra á annan hátt.

**§ 17.** Skúlin skal hava næmingin tryggjaðan móti skaðum, sum hann kann verða fyri undir skúlagongdini og starvsroyndunum.

## Kapittul 9 Gildiskoma

**§ 18.** Henda lóg kemur í gildi 1. august 2002.  
*Stk. 2.* Samstundis sum henda lóg kemur í gildi, fer lögtingslóg nr. 43 frá 5. mai 1987 um Føroya Yrkisskúla fyri Fiskaídnað og Havbúnað við seinni broytingum úr gildi.  
*Stk. 3.* Reglurnar í lögtingslóg nr. 43 frá 5. mai 1987 við seinni broytingum eru tó galdandi fyri næmingar, sum eru byrjaðir útbúgving til hægri próvtøku innan fiskivinnu áðrenn 1. august 2002.

Tórshavn, xx. xx 2001

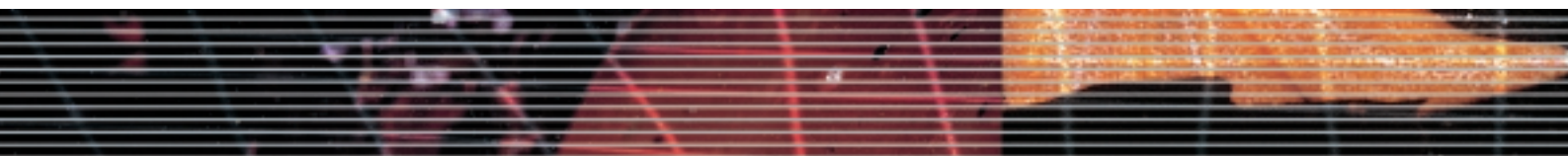

## 10. SAMANDRÁTTUR

Nevndin hevur í arbeiði sínum lagt mesta dentin á at greina tørvin hjá fiski- og alivinnuni innan høvuðsøkini skeið, miðnámsútbúgving, tænaastur til vinnuna og verkætlanir í sambandi við hægri útbúgving. Harafturat hevur nevndin lýst verandi útbúgvingarviðurskifti og framtíðar tørvin á førleikum innan vinnurnar. Nevndin vísir á, at sum er, er mangan torført hjá føroyskum virkjum í fiski- og alivinnuni at manna störv, har neyðugt er við fólki við hægri útbúgvingum. Um ikki so langa tíð kemur fiski- og alivinnan harafturat at kappast við eina komandi oljuvinnu um starvsfólk. Tí liggur spurningurin um rekruttering eisini frammalaga, tá ið útbúgvingarviðurskiftini verða viðgjörd.

Víst verður á, at tað er umráðandi at fáa eitt tættari samband millum vinnulívið øðrumegin og undirvísing, gransking og menning hinumegin. Mett verður, at ein miðstöð fyri fiskiídnað og havbúnað er eitt gott stað hjá pørtunum at samstarva. Nevndin mælir tí til, at miðstöðin verður sett á stovn í miðøkinum, og at hon verður staðsett nærhendis einum fjøltáttaðum vinnulívi, soleiðis at til ber at gagnnýta hvønn annan sum mest. Miðstöðin eigur at fevna um triggjar eindir viðvíkjandi undirvísing, menning og kunning. Mælt verður somuleiðis til, at miðstöðin verður skipað sum sjálvsagnarstovnur við einum stýri, har avvarðandi partar eru umboðaðir.

Nevndin mælir eisini til, at farið verður undir eftirútbúgvingarskeið fyri starvsfólk innan tey ymsu økini sum skjótast, og ger samstundis vart við, at hesi skeið ikki eru treytað av, hvar og nær miðstöðin verður sett á stovn.

Ein sera varin, leyslig kostnaðarmeting er gjörd við støði í einum uppskoti frá Fiskivinnuskúlanum frá 1998, men áherðsla er lögð á, at ein neyv kostnaðarmeting má gerast, tá ið myndugleikarnir hava tikið avgerð um staðseting av miðstöðini.

Eisini er tilevnað eitt uppskot til lóg um fiskivinnuútbúgvingar, ið dagførir verandi útbúgvingar á miðnámsstigi – støðisútbúgving innan fiskivinnu, eins og hægri próvtøku innan fiskivinnu – á Fiskivinnuskúlanum.

## FYLGISKJØL

### Bólkafrágreiðingar

Sum nevnt í frágreiðingini frammanfyri, er størsti parturin av nevndararbeiðinum farin fram í 4 bólkum, sum hvør í sínum lagi hava skrivað frágreiðing.

Hesir bólkar hava lýst støðuna á hvør sínum øki og harafturat gjørt til-mæli um, hvussu komið verður víðari. Talan er um tilfar, ið eigur at verða nýtt sum grundarlag, tá ið arbeið verður víðari við einstøku einstøku pørtunum av virkseminum á eini komandi miðstøð fyri fiskiídnað og havbúnað. Frágreiðingarnar kunnu tí vónandi gerast eitt hent amboð hjá teimum, ið skulu arbeiða við førleikamenning og samstarvi millum vinnu, undirvísing og gransking komandi árin.

## A Skeið

### Inngangur

Arbeidsbólkurin hevur í ávísan mun viðgjørt evnið óheft av høvuðs-arbeidssetninginum, nevnliga at nevndirnar skulu koma við uppskoti til ein útbúgvingar- og menningardepil. Tað vil siga, at bólkurin ikki hevur tikið sum givið, at skipanarligar broytingar verða gjørdar beinan vegin, men at viðkomandi útbúgvingarstovnar kunnu koma at virka undir verandi karmum í eina tíð afturat. Arbeidsbólkurin ímyndar sær tó, at útbjóðing av skeiðum á einstøku skúlunum undir eini nýggjari eftirútbúgvingarskipan skal samskipast av Mentamálastýrinum.

Í fyrsta lagi hevur arbeidsbólkurin valt henda framferðarhátt, tí hann frá byrjan ikki kundi vita, hvørji úrslit hinir bólkarnir komu til. Í øðrum lagi heldur arbeidsbólkurin tað hava skund, at hóskandi eftirútbúgvingarskipan verður sett á stovn. Tað tekur langa tíð at uppbyggja fjøl-táttað skeiðsútboð, og hetta tilskilar, at byrjað eigur at verða so skjótt sum til ber og um neyðugt innan verandi karmar.

Tá ein útbúgvingar- og menningardepil fer at virka, er tað sjálvsagt, at eftirútbúgvingin gerst ein partur at virkseminum hjá deplinum.

### Bakgrund – hví er eftirútbúgving neyðug?

Útbúgving elvir til størri tilvitan um arbeiðið, gevur betri úrslit í framleiðsluni og stuðlar eisini uppundir neyðugu tilgongdina av starvsfólki. Tá ein vinna setir stór krøv til førleikan hjá starvsfólkinum, stendur hon eisini hægri í metum manna millum, eins og at hetta er við til at økja um virðingina hjá starvsfólkunum sjálvum fyri egnum arbeiði.



### Broyttar umstøður

Fyritreytirnar fyri vinnuvirksemi broytast nógv skjótari nú enn fyrr, og til-lagingin hjá fyrítøkunum til broyttu umstøðurnar skal tí vera tilsvarandi skjótari.

Tað ber ikki til at hugsa sær fyrítøkur í rívandi menning við starvsfólki, sum standa í stað vitanarlíga. Starvsfólk mugu umstillast seg skjótari enn fyrr til at gera nýggjar uppgávur og til at luttaka í virkisrakstrinum á ein annan hátt, enn tey fyrr hava gjørt.

Fyrítøkurnar skulu alsamt betra bæði vørur og rakstrarúrslit, lúka strangari marknaðarkrøv og myndugleikakrøv, leggja um til nýggja tøkni, hava størri fyrilit fyri umhvørvinum, skipa eitt betri arbeiðsumhvørvi o.a.m.

Virkisleiðsla og leiðslumenning fær við hesum broytt innihald. Tað verður nú meira umráðandi, at leiðsla og arbeiðsfólk hava felags mál at stevna móti og felags fatan av, hvat er umráðandi hjá fyrítøkuni og í arbeiðinum hjá tí einstaka. Tað einstaka starvsfólkið skal í størri mun enn áður taka egnar avgerðir út frá eini heildarfatan.

Hvør einstøk fyrítøka megnar ikki at reika fyri nøktandi vinnuligari upp-læring av hvørjum einstakum starvsfólki. Eins og á so mongum øðrum økjum, so skal serkunnleiki eisini upp í upplæringina.

Í grannalondum okkara skipa vinnan og tað almenna í felag fyri einum hópi av útbúgvingum, sum arbeiðsmarknaðurin ynskir. Í Føroyum hava vit enn ongar formligar karmar um arbeiðsmarknaðarútbúgving, og til-boðini um útbúgving av teimum, sum starvast í fiski- og alivinnuni, mugu haldast at vera alt annað enn nøktandi.

Teir formligu karmarnir krevja nágreiniliga politiska viðgerð, fyri at vit m.a. kunnu fáa eina greiða skipan av fíggarliga partinum í eftirútbúgvingunum.

### Spurnarkanning

- *hvussu fer kappingarumhvørvið hjá fiskiídnaði, fiskiflota og alivinnu at broytast frameftir*
- *hvørjar avleiðingar fáa broytinganar í kappingarumhvørvinum fyri fiskiídnað, fiskiflota og alivinnu*

Hetta eru spurningar, sum arbeiðsbólkurin setti sær fyri at kunna meta um eftirútbúgvingartørvin hjá vinnuni. Bólkurin setti eina røð av sjónar-

miðum fram, sum síðani vóru send einum úrvali av virkisleiðslum (stjórum) og einstøkum fakfelagsleiðarum. Tilsamans umboða hesi størsta partin av føroyskum fiskiídnaði, fiskiflota og alivinnu.

Umframt at taka støðu til hvørt einstakt sjónarmið vóru hesi fólkinum eisini biðin um at siga, hvussu nógv tey fóru at gera burtur úr hvørjum einstøkum sjónarmiði í framtíðini.

Herumframt gjørdi arbeiðsbólkurin yvirlit yvir skeiðstilboð, sum virkisleiðslur og fakfelagsleiðarar eisini vóru biðin at meta um.

Svarini frá virkisleiðslum og fakfelagsleiðarum eru víst í hjáløgðum skjølum:

- Skjal 1: Ynskilig og neyðug skeiðstilboð – samandráttur 1 (høvuðsynski)
- Skjal 2: Ynskilig og neyðug skeiðstilboð – samandráttur 2
- Skjal 3: Svar frá alivinnuni – samandráttur
- Skjal 4: Svar frá fiskiídnaðinum - samandráttur
- Skjal 5: Svar frá fiskiflotanum - samandráttur

Samanumtikið kann sigast, at virkis- og fakfelagsleiðarar eru rættiliga samdir við arbeiðsbólkin um, hvussu kappingarumhvørvið hjá vinnuni fer at broytast, og hvussu hetta fer at ávirka vinnuna.

Svarini upp á spurningin ”Hvussu nógv fara tit at gera burtur úr hesum í framtíðini?” eru rættiliga áhugaverd og vísa, at føroyskir leiðarar bæði eru vitandi um, at tillaging er alneyðug, og at teir ætla at gera nakað við tað.

Svarini upp á spurningin ”Hvørji skeiðstilboð eru ynskilig og neyðug í framtíðini?” vísa, at føroyskir virkis- og fakfelagsleiðarar eru samdir í, at stórir tørvur er á skeiðstilboðum til allar starvsfólkabólkar. Svarini siga eisini nógv um, hvar tørvurin verður hildin at vera størstur.

### **Niðurstøður um tørvin á eftirútbúgving**

Sum víst á frammanfyri so heldur arbeiðsbólkurin, at kappingarumstøðurnar hjá okkara høvuðsvinum, eins og hjá øðrum vinnum, hava verið fyri stórum broytingum og framhaldandi fara at verða tað.

Broyttu umstøðurnar stava bæði frá altjóða gongdini við m.a. herdari kapping og strangari krøvum til framleiðarar og frá innlendis viður-

skiftum, so sum at kappingin um arbeiðsmegina fer at harðna, m.a. tí at nýggjar vinnur taka seg upp, og at fólk yvirhøvur fara at seta størri krøv til arbeiðsplássið.

Allir partar innan vinnu og almenna fyrisiting tykjast samdir um, at høgt vitanarstöði er og verður avgerandi fyri okkara framtíðar útlit.

Arbeiðsbólkurin er av tí áskoðan, at hesin táttur helst er av størri týðningi, enn nógv hava gáað eftir, og at vitanar- og førleikastigið hjá fyrítøkum bara kann økjast munandi, um stór herðsla eisini verður lögð á eftirútbúgving av verandi arbeiðsmegi.

Almennar og privatar fyrítøkur fara at kappast um arbeiðsmegina í størri mun, enn tær hava gjørt higartil. Um vit síggja burtur frá til- og frágongd av arbeiðsmegi, so hevur hetta ikki í sær sjálvum hægri vitanar- og førleikastig við sær. Úrslitið av bert at satsa upp á økta vitan hjá tilgangandi arbeiðsmegini (tvs. tey ungu við nýggjari útbúgving), kann gerast vinnulig og samfelagslig afturgongd.

Vinnulig, samfelagslig og einstaklinga áhugamál tilskila øll, at arbeiðsmegin skal mennast vitanarliga. Skal tað eydnast, mugu allir partar leggja orku í hetta, og skal tað nytta, má arbeiðast miðvíst.

## Dømi um eftirútbúgving innan fiskivinnu higartil

### **SAM-skeiðini í Klaksvík**

Í Klaksvík hava fiskavirkini, yrkisfeløgini, tekniski skúlin og landsmyndugleikarnir í felag tikið stig til eftirútbúgving av arbeiðsfólki innan fiskaarbeiði - tey sonevndu SAM-skeiðini. Styttingin stendur fyri **Starvsfólka Ástøðis Menning**. Skeiðið er býtt upp í 5 partar: innkeyp, framleiðsla, reinføri, pakking og merking, søla og flutningur.

Ein týðandi táttur á hesum skeiðum er at geva starvsfólkunum eina heildarfatan av egnum arbeiðsplássi, fyri harvið at skapa eitt størri felags tilvit um tey krøv, sum virkað verður undir. Tilsamans fáa luttakararnir breiðan kunnleika um, hvat hendir við fiskinum, frá hann verður veiddur, til brúkarin hevur hann á borðinum. Stórir dentur er lagdur á at leggja undirvísingina so tætt at arbeiðsroyndunum hjá fólki sum møguligt. Undirvíst verður ein fyrrapart hvørja viku, og hvør partur endar við, at luttakararnir skulu prógva sína vitan, um tey skulu fáa skeiðið góðkent.

Undirtøkan hevur verið sera góð, og eftirmetingar, sum skúlin ger so hvørt, vísa, at luttakararnir halda seg hava fingið nógv burtur úr. Ein fylgibólkur, ið umboðar vinnuna og myndugleikarnar, metir, at kunneleikastøðið hækkar á henda hátt, og at royndirnar higartil eggja til framhald, m.a við skeiðum í serstøkum evnum.

SAM-skeiðini eru fíggað soleiðis, at arbeiðsgevararnir og fakfeløgini hava rindað hvør sína helvt av lønarútreiðslunum hjá luttakarunum. Fiskimálastýrið hevur stuðlað verkætlanini sambært kunngerðini ”Stuðul til menning av fiskivinnu á landi”. Talan var í 1999 um 250.000 kr. til gerð av undirvísingartilfari og 60.000 kr. til læraralønir.

### **Skeið í innaneftirliti**

Kravið í 1994 um at fiskavirkir og verksmiðjuskip skulu hava innanhýsis stýringarskipan, ið tryggjar heilsugóðskuna á fiskavørunum, sum tey selja, var heilt nýggjur tåttur hjá flestu fyrirkunum at taka upp.

Veturin 1995/96 varð skipað fyri skeiðum í innaneftirliti. Málbólkurin var leiðslupersónar og serstakliga góðskuleiðarar. Talan var um 3 skeiðsmodul í ávikavist 3, 2 og 3 dagar. Ein arbeiðsbólkur umboðandi Menningarstovuna, Heilsufrøðiligu Starvsstovuna og Føroya Fiskavirkning skipaði fyri skeiðunum. Skeiðsútbjóðari var Skeiðstænasta Handilsskúlans. Grunnurin til Ídnaðarfremjandi endamál fíggaði týðandi parti av skeiðunum.

Skeiðini í innaneftirliti vóru tikin upp aftur í 1999 og nú í 2000 við Fiskivinnuskúlanum sum fyriskipara og útbjóðara. Frálærutilfarið er endurskoðað og nútímansgjørt. Hetta arbeiðið hevur Fiskimálastýrið fíggað sambært lóg um stuðul til menning av fiskivinnu á landi.

Endamálið við hesum skeiðunum er at geva fyrirkunum førleika til at byggja upp og reka eitt innaneftirlitskervi.

### **Skeið í fiskaaling**

Fiskivinnuskúlin hevur skipað tvinni skeið á byrjunarstøði til starvsfólk í føroysku alivinnuni. Eitt skeið til ávikavist arbeiðsfólk á alistøðum á sjónum og á smoltstøðum, sum ikki hava serliga útbúgving á økinum frammanundan. Skeiðini vórðu hildin á vári 2000.

Innhaldið í skeiðunum hevur verið rættiliga breitt, og eru tey skipað soleiðis, at til ber at gera meira burtur úr einstøkum evnum eftir ynskjum

frá vinnuni. Skeiðini eru skipað sum vistarskeið, og hvørt av teimum varir tveir dagar. 90 fólk hava luttikið á skeiðunum, og áhugin hevur verið so stórur, at skeiðini verða endurtikin komandi ár.

Afturmeldingar frá alivinnuni vísa, at grundskeiðini hava verið sera væl móttikin og Fiskivinnuskúlin arbeiðir tí við at menna skeið í serstøkum evnum. Arbeitt verður við at menna serskeið til smoltstøðirnar í fyrstu syftu.

Skeiðini til alivinnuna hava ikki fingið almenna fígging, men eru fíggað við luttakaragjaldi, sum arbeiðsplássini hava goldið. Higartil hava lærararnir sjálvir gjørt undirvísingartilfar uttan serliga samsýning. Í framhaldandi arbeiðnum at menna skeið til alivinnuna, ber ikki til at dúva upp á vælvild frá fólk. Tí verður skotið upp, at almenn fígging verður latin til gerð av undirvísingartilfari til tílík skeið í framtíðini.

### **Eftirútbúgvingartilboð til fiskiídnað, fiskiflota og fiskaaling**

Arbeiðsbólkurin hevur kannað útboðið av skeiðstilboðum í okkara grannalondum, og hevur millum annað út frá hesum gjørt egnar metingar um tørvin á eftirútbúgvingartilboðum. Virkisleiðslur og fakfelagsleiðarar eru síðani spurð um teirra hugsan um hóskandi útboð av skeiðum.

Talvan niðanfyri er úrslitið av hesum arbeiðinum. Tað er greitt, at tað tekur tíð at uppbyggja fjøltáttað skeiðsvirksemi, og at øll skeiðstilboðini tí ikki koma í einum. Tað, sum er mest umráðandi, er, at tað er tørvurin hjá vinnuni, tvs. fyrítøkum og starvsfólki, sum stýrir útboðnum. Hesin tørvur-in broytist, sum vituligt er.

### **Viðkomandi skeiðstilboð til fiskiídnað, fiskiflota og alivinnu**

#### **Marknaður**

Góðskukrøv hjá ymiskum marknaðum  
Kunda- og myndugleikakrøv

#### **Leiðsla**

Fyriskipan (organisatióin)  
Starvsfólkamenning

#### **Aling - alment**

Flutningur av livandi fiski  
Sjúkur og sjúkufyribygging

#### **Sláturvirki**

Krøv til hagreiðing av alifiski  
Framleiðslureinføri/reingerð





**Alment / Fiskur og fiskavørur**

Haldgóðska hjá fiski/alifiski  
 Vørugóðska  
 Vørumenning  
 Teldutøkni  
 Smáverur og reinføri/sóttreinsing  
 Reingerðarskeið

**Fiskiídnaður**

Arbeiðsgongdin í fiskiídnaðinum  
 Framleiðslureinføri  
 Kunneiki til hondskering  
 Onnur serskeið  
 Automatisering og úrtøka  
 Rávøru- og goymslustýring

**Góðska**

Góðskutilvit og –hugburður  
 Innaneftirlit og HACCP  
 ISO 9000  
 Skipað góðskubetringararbeiði

**Alibrúk á sjónum**

Almenn skeið fyri alarar á sjónum  
 Fóður og fódurstýring  
 Onnur serskeið (t.d. ljósstýring)  
 Tøknilig skeið

**Viðmerkingar til uppskotini**

Arbeiðsbólkurin hevur ikki tikið støðu til, um uppskotnu skeiðsevnini í talvuni frammanfyri skulu vera sjálvstøðug skeiðsevni. Eitt skeiðstilboð kann fevna um eitt ella fleiri av evnunum. Hóskandi samanseting av tilboðum mugu skeiðsútbjóðararnir taka støðu til.

Alt eftir um málbólkurin er stjórar, millumleiðarar ella arbeiðsfólk, so kann í fleiri førum verða talan um ymisk skeið innan sama evni. Talið av skeiðum innan frammanfyri nevndu skeiðsevni kann tí verða stórt.

Arbeiðsbólkurin heldur frammanfyri nevndu skeiðsevni verða gott útgangsstøðið fyri eini føroyskari eftirútbúgvingarskipan til fólk, sum eru í vinnu. Arbeiðsbólkurin hugsar sær, at útboðið av skeiðum kann bítast upp í trý:

**Smoltstøðir**

Almenn skeið fyri smoltalarar  
 Vatngóðska  
 Onnur serskeið (t.d. resirkulering)  
 Tøknilig skeið

**Fiskivinna**

Fiskivinnupolitikkur og fiskifrøði  
 Lóggava á fiskivinnuøkinum  
 Kunneiki til medisinkistu  
 Kunneiki til nautska útgerð  
 Skeið fyri ungar/óroyndar fiskimenn  
 Tilgerð og viðlíkahald av reiðskapi  
 Reiðskapur og umhvørvi  
 Haldbari við ymiskum reiðskapi  
 Hagreiðingarskipanir

**Umhvørvi**

Umhørvistilvit og –hugburður  
 Stýring av umhvørvi (skipanir)

**Arbeiðsumhvørvi**

Tilvitan/stýring av arbeiðs-  
 umhvørvi  
 Arbeiðsstøður og ergonomi  
 Trivnaður á arbeiðsplássinum  
 Trygdarskeið

- a. Útboð av skeiðum hvørt fyri seg  
Skeið fyri arbeiðsfólk eiga at vera hildin fleiri staðni í landinum, har fólk hava lætt at koma til og frá.
- b. Stuttar útbúgvingar (skeiðspakkar)  
Sum dømi kann nevast grundútbúgving fyri starvsfólk í fiski-ídnaðinum og tilsvarandi skeið fyri fiskimenn og fólk í alivinnuni og matframleiðslu annars. Hesar útbúgvingarnar kunnu t.d. vera liður í sjálvbodnari útbúgvingarskipan, sum fyriboðari fyri møguligari komandi kravdari skipan, har øll starvsfólk aftaná ávíst tíðarskeið (t.d. 1 ár) í vinnu skulu hava ávísa útbúgving fyri at halda fram.
- c. Bíleggingarskeið  
Her kann talan t.d. vera um skeið, sum eitt ella fleiri virki biðja um.

Skeiðini eiga at vera lögð til rættis soleiðis, at fólk kunnu byggja víðari á einstøk skeið til grundútbúgvingar, yrkisbræv ella aðra útbúgving.

### **Tørvurin á eftirútbúgving í øðrum vinnugreinum**

Tað hevur týðning, at vit longu frá byrjan eisini hugsu um tørvin á eftirútbúgving í øðrum vinnugreinum. Um arbeiðsgrundarlagið longu frá byrjan verður lagt við meira víðfevndum tørvum fyri eyga, so verður tað lættari at fáa aðrar vinnugreinar uppí, sjálvt um byrjað verður í smáum innan fiskiídnað, fiskiskap og alivinnu.

Matvøruframleiðsla til heimamarknaðin hevur á leið sama tørv sum fiskiídnaðurin, og annar ídnaður hevur eisini tørv á eftirútbúgving. Í skjali 1 eru tey skeiðstilboð frámerkt, sum mugu haldast at hava beinleiðis áhuga í øðrum vinnugreinum eisini.

### **Skeiðsútbjóðarar og undirvísingarkreftir**

Skúlar, sum kunnu hugsast at samstarva um vinnuliga eftirútbúgving og skeið eru:

- Fiskivinnuskúlin
- Føroya Handilsskúli (Skeiðtænastan)
- Teknisku skúlarinir
- Føroya Sjómansskúli
- Klaksvíkar Sjómansskúli
- Maskinmeistaraskúlin
- Trygdarskeiðini

Herumframt skuldu møguleiki verið fyri at fingið fólk at undirvíst frá stovnum sum Heilsufrøðiligu Starvsstovuni, Fróðskaparsetri Føroya, Fiskirannsóknarstovuni, eins og frá framleiðslufyrítøkum og ráðgev-ingarfyrítøkum.

Av forðingum fyri at fáa skikkað fólk til undirvísing hava hesar verið umrøddar:

- Tað hevur víst seg at vera trupult at fáa fólk frá almennum stovnum at undirvísa á skeiðum, tí undirvísingin ofta gongur í móti arbeiðs-ætlanum, sum stovnsleiðslan hevur við viðkomandi starvsfólkum. Hesin trupulleikin eigur at verða loystur við at fáa bindandi avtalur í lag við viðkomandi stovnsleiðarar/aðalstýri um undirvísing.
- Tá fólk skulu undirvísa langt frá heimstaði ella arbeiðsstaði í fáar tímar, ber ikki til sambært verandi skipanum at veita samsýning fyri spill-tíð og útreiðslur í sambandi við flutning til og frá undirvísingarstaði. Hetta kann gerast verulig forðing fyri at skipa skeiðsvirksemi í útjaðaraøkjum ella at fáa fólk, sum hava annað starv, til at undirvísa á skeiðum. Spurningurin eigur tí at verða kannaður, og hóskandi loysn eigur at verða funnin. Brúk er fyri liðiligari skipan á hesum øki.

### **Skipan av skeiðstænastu Fiskivinnuskúlans**

Sum skilst kemur ein sera týðandi partur av komandi skeiðsvirkseminum, sum er ætlaður fiskiídnaðinum og alivinnuni, natúrliga at hoyra undir virkisøkið hjá Fiskivinnuskúlanum (Føroya yrkisskúli fyri fiskiídnað og havbúnað). Skeiðspakkar ella skeiðseindir innan somu virkisøki eru eisini partur av støðisárinum í komandi yrkisgymnasialu fiskivinnuútbúgvingini, sum er at síggja í skjal B. Hesi skeið verða eisini boðin út alment.

Arbeiðið at tilrættaleggja skeiðsvirksemi hava skúlastjórin og umsitingar- og praktikkleiðarin á Fiskivinnuskúlanum higartil tikið sær av afturat dagliga arbeiðnum. Skúlin hevur ikki onnur starvsfólk í føstum starvi, sum kunnu taka sær av hesi uppgávu, og arbeiðið hevur tí verið gjørt aftan á vanliga arbeiðstíð. Hetta er ikki haldgóð loysn, um talan verður um at víðka skeiðsvirksemið.

Tí er neyðugt at styrkja um tann partin av arbeiðsorku skúlans, sum skal fáast við skeiðsvirksemi. Mælt verður tí til, at skúlin fær játtan til at lona einum starvsfólki afturat, til rættilig gongd er komin á skeiðsvirksemið. Játtanin kann avmarkast til eitt ella tvey ár, til virksemið hvílir í sær sjálvum ella kastar pening av sær.

## Uppbygging og skipan av eftirútbúgving

### Alment

Sum nevnt frammanfyri, so eiga vit at hava í huga, at vinnulig eftirútbúgving er minst líka viðkomandi fyri fiskiídnað, fiskiskap og alivinnu sum fyri aðrar vinnur. Annað útgangsstøði er, at fleiri av skúlunum longu hava eftirútbúgvingar- og skeiðstilboð, sum er.

Um uppbyggingin av eftirútbúgvingarvirkseminum skal kunna ganga so skjótt og trygt fyri seg sum til ber, so eigur at verða bygt víðari á tað verandi, eins og at teir skúlar og stovnar, sum koma at fáa ein leiklut í eini víðkaðari eftirútbúgvingarskipan, verða tiknir við frá byrjan.

Hesin hugsunarhátturin førir m.a. til, at skeið í innaneftirliti og onnur skeið, sum Fiskivinnuskúlin hevur boðið út, framhaldandi verða boðin út av Fiskivinnuskúlanum, meðan tá tað ræður um skeið í dømis fyriskipan, starvsfólkamenning, góðskustýring og stýring av arbeiðsumhvørvi, so eigur at verða roknað við frá byrjan, at tørvurin er til staðar í so at siga øllum vinnum, og at samstarv millum skúlar um hesi skeið tí eru nærliggjandi.

Tað snýr seg við øðrum orðum um at fáa eitt arbeiðsbýti í lag, soleiðis at sami førleiki ikki skal byggjast upp á fleiri støðum, uttan so at hetta er neyðugt ella at tað er ein fyrimunur.

Ein týðandi tástur er at fáa hóskað spjaðing av útbúgvingarstøðum kring landið. Tað eigur at verða miðað ímóti, at undirvísarar tilrættisleggja frálærana í samráð við virkini og tørv teirra. Eitt tætt samband millum undirvísarar og vinnuna á staðnum kann gerast týðandi liður í økismenningini og framhaldandi menning gjøgnum útbúgving.

Ein natúrligur tástur at taka upp hjá eftirútbúgvingarskipanini er fjarundirvísing.

### Samskipan av eftirútbúgvingini

Arbeiðsbólkurin hugsar sær sostatt, at skeið verða útboðin av ymiskum skúlum, at skúlar skulu samstarva um skeið, og at skeiðini kunnu verða hildin í fleiri støðum í landinum. Herumframt skulu undirvísarar við serkunnleika innan ymiskum fakøkini, sum ikki hava fast starv á einum av skúlunum, verða knýttir til eftirútbúgvingarskipanina.

Neyðugt verður tí við eini neyvari samskipan av skeiðunum, eisini áðrenn depilin er settur á stovn. Bólkurin hevur ikki tikið støðu til, hvussu hendan skal skipast, men hugsar sær, at hon í fyrstu syftu liggur í Mentamálastýrinum hjá fulltrúunum fyri avvarðandi skúlar, til depilin er settur á stovn.

Uppgávur, sum samskipandi eindin skal røkja, eru t.d. góðkenning av skeiðum undir eftirútbúgvingini, val av skeiðsoperatøri í hvørjum einstøkum føri, gerð av avtalum við einstøku skúlarnar og stovnar v.m. um frálæru á skeiðunum, góðkenning av lærarum til einstøk skeið, fyriskipan av útbúgving av lærarum, tá hetta er neyðugt, umsiting av almennari fígging o.a.m.

### Ráðgevandi nevnd

Fyri at tryggja eitt viðkomandi og aktuelt innihald í útbúgvingunum, eigur ein *ráðgevandi nevnd* at verða sett, sum metir um útbúgvingina og einstøku partarnar í henni. Í nevndini eiga at sita umboð fyri bæði arbeiðsgevarar og -takarar, umframt umboð fyri skúlar og avvarðandi aðalstýri. Sum tað sæst frammanfyri, er útbúgvingartørvurin rættiliga fjøltáttaður, og tískil er neyðugt, at nevndin umboðar breiddina í fiskivinnu, fiskiflota og alivinnuni, og at nevndin hevur gott innlit í, hvør útbúgvingartørvurin er.

Nevndin eigur, umframt at geva samskipandi eindini ráð, eisini at lata myndugleikunum eina frágreiðing hvørt ár, har ein meting eisini verður gjørd av komandi førleikakrøvunum í fiski- og alivinnuni.

### Fígging

Útreiðslurnar til skeiðsvirksemi eru í høvuðsheitum:

- Gerð av frálærutilfari  
Oftast er tað neyðugt at frálærutilfarið er á føroyskum. Við hvørt skal frálærutilfar gerast frá grundini. Í einstøkum førum ber helst til at fáa avtalu við útlendskar stovnar um brúk av frálærutilfari hjá hvørjum øðrum.  
Tað verður tí rættiliga ymiskt frá skeiði til skeið, hvussu stórir kostnaðurin av at gera frálærutilfar verður.  
Kostnaðurin av at gera frálærutilfar verður tó altíð ein eingangskostnaður, sum tað kann verða torført hjá skeiðshaldaranum at fígga, um talan er um stórar útreiðslur, og at hesar skulu álíknast komandi skeiðum eisini. Sum dømi kann nevast, at gerð av frálærutilfari til nýggju skeiðini í innaneftirliti (íalt 8 dagar) kostaði 213.000 kr.



- Skeiðskostnaður  
Fevnir um frálærutilfar, lön til lærarar, leigu av høli og útgerð og próv-tøku v.m.
- Lønarútreiðslur hjá skeiðsluttakarum.  
Dømi: á SAM-skeiðunum í Klaksvík rindaði arbeiðsgevarin 50% av lønarútreiðslunum, meðan fakfelagið (tvs. arbeiðsfólkið sjálvt) rindaði 50%.
- Fyriskipan  
Útreiðslur til fyrireiking v.m. av skeiðum hjá skeiðshaldarum, útreiðslur til neyðuga útbúgving av lærarum v.m.
- Samskipan  
Fevnir um samskipan av skeiðstilboðum, frálærutilfari og lærarakreftum, umsiting av almennu fíggingini, samstarv við útlenskar skeiðsútbjóðarar og samskipan av skeiðum, ið fleiri skeiðsútbjóðarar eru saman um v.m.

Sum áður nevnt so eru tað ikki bara tey einstøku virkini, sum hava áhuga í eftirútbúgving av starvsfólki. Hetta er eisini týðandi samfelagsligt áhugamál, eins og at málið hevur størsta áhuga hjá tí einstaka starvsfólkinum. Fyri hesi hevur tað at mennast vitanarliga avgerandi týðning fyrri vinnumøguleikarnar sum frá líður.

Arbeisbólkurin skjýtur tí upp, at tað almenna rindar ein týðandi part av útreiðslunum. Hetta er serliga umráðandi í uppbyggingartíðini, um verulig gongd skal koma á eftirútbúgvingina, og hon skal fáa ítøkiligan týðning frameftir.

Skotið verður upp, at viðkomandi aðalstýrir samskipa útveganina av neyðugu almennu fíggingini, og at Mentamálastýrið umsitir játtanirnar.

Uppskot til myndil fyri almennum stuðli til eftirútbúgvingarskeið (vanlig dagskeið):

Málbólkur → Útreiðsluslag ↓	Arbeisfólk	Arbeisfólk og millumleiðarar	Millumleiðarar	Leiðarar
	Almenn skeið	Serskeið		
Samskipan	100 %	100 %	100 %	100 %
Frálærutilfar	100 %	100 %	25 %	0
Fyriskipan	100 %	50 %	0	0
Skeiðskostnaður	50 %	25 %	0	0
Lønarútreiðslur hjá skeiðsluttakarum	25-50 %	0	0	0

Møguleikin fyri at fyrítøkur gjalda fyri ávísar partar av skeiðum, sum t.d. gerð av frálærutilfari, eigur eisini at vera til staðar.

Arbeisbólkurin hugsar sær, at stuðul kann verða latin til øll góðkend skeið/skeiðsevni og samanseting av hesum skeiðsevnum til einstøk skeið, antin tey eru boðin út alment, ella tey eru umbiðin av einstakari fyrítøku ella t.d. vinnuni í einum øki.

### Marknaðarføring av eftirútbúgvingini

Tað er vert at geva gætur, at forðingar stinga kunnu seg upp, tá ið ein eftirútbúgvingarskipan skal fáast at virka. Tílikar forðingar kunnu t.d. stava frá tilvitaðari ella ótilvitaðari støðutakan til útbúgving, og hvørja nyttu útbúgving kann gera.

Um antin leiðslan ella starvsfólkið í eini fyrítøku mangla álit á, at eftirútbúgving nyttar, so man tað lítið nytta at brúka tíð upp á útbúgving.

Í fyrsta lagi kann hetta siga okkum, at vit eiga ikki at hugsa so nógv um tvungnar skipanir. Ikki í fyrsta umfari í hvussu er. Í øðrum lagi eigur útboðið av skeiðum í uppbyggingartíðini at verða valt soleiðis, at størst mógulig undirtøka fæst bæði frá leiðslum og arbeisfólki.

Góð og álitandi marknaðarføring kann í hesum samanhangi vera avgerandi fyri at fáa eftirútbúgvingina skjótt í gongd.



Tøknilig skeið	1,4	1,2										
<b>9 Fiskivinna</b>												
Fiskivinnupolitikkur og fiskifrøði						1,7	1,7	1	1,3			
Lóggava á fiskivinnuøkinum						2	2		1,3			
Kunnleiki til medisinkistu							1					
Kunnleiki til nautiska útgerð							1,3					
Skeið fyri ungar/óroyndar fiskimenn									1,7			
Tilgerð og viðlíkahald av reiðskapi							1,3	1,3				
Reiðskapur og umhvørvi							1,3					
Haldbari við ymiskum reiðskapi						1,3	2	1,3	1,3			
Hagreiðingarskipanir						1,3	1,3	1,7	1,3			
<b>10 Góðska</b>												
Góðskutilvit og –hugburður			1	1,25	1,25	1,75	1,3	1,3	2	1,3		–
Innaneftirlit og HACCP	1			1,25	1,25	1,25			1	1		–
ISO 9000				1,25	1,25			1,3	1	1		–
Skipað góðskubetringararbeiði	1			1,25	1,25		1,3	2	1,7	1,3		–
<b>11 Umhvørvi</b>												
Umhørvistilvit og –hugburður	1,4	1,2	1,75	1								–
Stýring av umhvørvi (skipanir)	1		1,75									–
<b>12 Arbeidsumhvørvi</b>												
Tilvitan/stýring av arbeidsumhvørvi	1		1,5	1,25			1,7	1,7		1		–
Arbeidsstøður og ergonomi	1		1	1,25						1		–
Trivnaður á arbeidsplassinum	1,6		1,5	1,75	1							–
Trygdarskeið								2	2	1,3		–

## 2: Ynskilig og neyðug skeiðtilboð- samandráttur 2

	Alivinna		Fiskiídnaður				Fiskiflotin				Aðrar vinnur	
	Leiðarar	Arbeidspólk	Toppleiðslur	Millum-leiðarar	Arbeidspólk	Serligir fakbólkar	Reiðarar	Yvirmenn	Dekkarar	Serligir fakbólkar		
<b>1 Marknaður</b>												
Góðskukrøv hjá ymiskum marknaðunum	1,6	1,2	1	1	0,75	0,75	1,3	1	1,7	1,3		–
Kunda- og myndugleikakrøv	1,4	0,8	1	1	0,5	0,75	2	1,3	1	1,3		–
<b>2 Leiðsla</b>												
Fyriskipan (organisatiún)	1,4	0,2	1,25	0,25	0,25	0,75	1,3	2	0,7	1,3		–
Starvsfólkamønning	1,4	0,4	1,75	1,5	1	0,75	2	2	0,7	0,7		–
Kunning og kunningartækni			0,5	0,25	0	0,25	0,3	0,3	0,3	0,7		–
<b>3 Alment/Fiskur og fiskavørur</b>												
Haldgóðska hjá fiski/alifiski	1,8	1,6	0,75	1,25	1,75	0,5	1,3	2	2	1,3		–
Vørugóðska	1,8	1,6	1	1,25	1,25	0,75						–
Vørumønning	1,6	0,8	1	1,25	0,5	0,75						–
Teldutækni			1	1,5	1	1	1	1,7	0,7	0,7		–





<b>11 Umhvørvi</b>												
Umvørvistilvit og –hugburður	1,4	1,2	1,75	1	0,75	0,25						–
Stýring av umhvørvi (skipanir)	1	0,8	1,75	0,75	0,5	0						–
<b>12 Arbeiðsumhvørvi</b>												
Tilvitan/stýring av arbeiðsumhvørvi	1	0,6	1,5	1,25	0,75	0,75	1,7	1,7	0,3	1		–
Arbeiðsstøður og ergonomi	1	0,4	1	1,25	0,5	0,75	0,7	0,7	0,7	1		–
Trivnaður á arbeiðsplássinum	1,6	0,8	1,5	1,75	1	0,75						–
Trygdarskeið							0,7	2	2	1,3		–

### 3: Svar frá alivinnuni - samandráttur

#### Hvussu fer kappingarhvørvið hjá alivinnuni at broytast í framtíðini (0-10 ár) ?

Arbeiðsbólkurin hevur hesi sjónarmið um, hvussukappingarumhvørvið hjá alivinnuni fer at broytast í framtíðini.	Ert tú samd(ur) ? 1:ja; 0:nei					Hvussu nógv fara tit at gera burturúr hesum í framtíðini? (Skala 0-3)						
	1	2	3	4	5	Meðal	1	2	3	4	5	Meðal
1. Kappingin á marknaðunum fyri alifisk fer at harðna enn meira	1	1	1	1	1	1	3	2	2,5	3	3	2,7
2. Krøvini at leggja um til nýggja tækni gerast týðningarmiklari (meira automatisering á støðunum/brúkunum)	1	1	1	1	1	1	3	3	2	3	2	2,6
3. Kappingin um arbeiðsmegina fer at harðna	1	1	1	1	1	1	3	1	2,5	1	3	2,1
4. Komandi oljuvinna leggur størri trýst á alivinnuna hvat viðvíkur kapping um arbeiðsmegina	1	1	1	1	1	1	1	2	1	2	1	1,4
5. Strangari og ítøkiligari krøv fara at vera sett til arbeiðsumhvørvi og umhvørvisstýring	1	1	1	1	1	0,8	1	2	1	2	2	1,6
6. Størri dentur verður lagdur á góðsku í víðari merking	1	1	1	1	1	1	3	3	1	2	3	2,4
7. Krøvini til heilsugóða framleiðslu verða styrkt bæði frá marknaðar- og myndugleikasíðu	1	1	1	1	1	1	3	2	1	2	3	2,2
8. Arbeiðsumhvørvi gerst týðandi leiðslusurningur	1	1	1	1	1	1	1	2	2	2	3	2
9. Fólk verða yvirhøvdur eldri, tá tey fara í vinnu fyrstu ferð	1	1	1	1	1	1	2	2	1	0	1	1
10. Fólk hava sum heild longri útbúgving, áðrenn tey fara í vinnu	1	1	1	1	1	1	2	0	2	2	1,2	1,2
11. Arbeiðsmegin fer at seta størri krøv til tryggja og javna inntøku	1	1	1	1	1	1	3	2	2	3	3	2,6

**Hvørji sjónarmið hevir tú annars um broytingar í kappingarumhvørvinum hjá alivinnuni?**

Bert eitt aliloyvi á hvørjum firði

Frítt umsetilig vinna

Alivinnan skal kunna nýta fjørðin frítt. Ikki bert ein avmarkaðan part

Alivinnan krevur meira og meira kompetenta arbeiðsmegi

Tað eru og vera fá, men dugnalig starvsfólk í alivinnuni

Umráðandi verður at halda effektivitetin og at betra hann. Vit í Føroyum eru eina fremst í heiminum, hvat effektiviteti viðvíkur, men summi hála inn á okkum.

**Hvørjar avleiðingar fáa broytingarnar í kappingarumhvørvinum fyri alivinnuna ?**

	Arbeiðsbólkurin hevir hesi sjónarmið um, hvussu kappingarumhvørvið fer at ávirka alivinnuna frameftir.	Ert tú samd(ur) 0:nei						1:ja;	Hvussu nógv fara tit at gera burturúr hesum í framtíðini? (Skala 0-3)					
		1	2	3	4	5	Meðal	1	2	3	4	5	Meðal	
12.	Effektivitetur verður meira avgerandi í kappingini í framtíðini	1	1	1	1	1	1	3	3	2,5	3	1,5	2,6	
13.	Størri tørvur verður á útbúnari arbeiðsmegi	1	1	1	1	1	1	2	2	2	3	2	2,2	
14.	Størri tørvur verður á miðvísari útbúgving av starvsfólkum	1	1	1	1	1	1	2	3	2	3	2	2,4	
15.	Arbeiðsmegin má umskúlast til nýggjar uppgávur	1	1	1	1	1	1	2	1	1	1	2	1,4	
16.	Alivinnan má sum heild leggja størri dent á útbúgving av arbeiðsmegini fyri at standa seg í kappingini	1	1	1	1	1	1	2	1	2	2	2	1,8	
17.	Evnini hjá alivinnuni at tiltrekkja skikkaða arbeiðsmegi verða enn meira umráðandi	1	1	1	1	1	1	3	2	2	3	2	2,4	
18.	Evnini hjá alivinnuni at hava støðuga arbeiðsmegi verða enn meira umráðandi	1	1	1	1	1	1	3	2	2	3	2,5	2,5	
19.	Arbeiðsfólkið má í størri mun verða ført fyri at taka sjálvstøðugar avgerðir, og má hava bøttar førleikar til at taka slíkar avgerðir	1	1	1	1	1	1	3	2	1,5	3	2	2,3	

20.	Effektivt samstarv og kunning millum leiðslu og arbeiðsfólk gerst meira umráðandi	1	1	1	1	1	1	3	2	2	3	2	2,4
21.	Arbeidsmegin má nýtast optimalt í alivinnuni	1	1	1	1	1	1	3	3	1	3	2	2,4
22.	Alivinnan má leggja størri dent á at eftirútbúgva stabila arbeiðsmegi og útvega hesum fólki fast starv	1	1	1	1	1	1	3	3	2	3	3	2,8

### Hvørji sjónarmið hevur tú annars um, hvussu kappingarumhvørvið fer at ávirka alivinnuna ?

Føroyska alivinnan er væl fyri í lýtuni. Tað er umráðandi at halda fast við støðuna.

Hetta kemur at viðføra broyttar arbeiðsumstøður. Sjúkufyribyrging og betran av trivnaði hjá fólki verður altavgerandi.

### Hvørji skeiðtilboð eru ynskilig og neyðug í framtíðini ?

		2: stóran týdning; 1: týdning; Eink: minni ella ongan týdning											
Skeiðsevni		Málbólkar											
		Leiðarar						Arbeidshólk					
		1	2	3	4	5	Meðal	1	2	3	4	5	Meðal
Niðanfyr standandi evni kunnu antin vera sjálvstøðug skeiðsevni ell evni, sum skeið verða samansett av.													
<b>1</b>	<b>Marknaður</b>												
1.1	Góðskukrøv hjá ymiskum marknaðum	2	2		2	2	1,6	2			2	2	1,2
1.2	Kunda- og myndugleikakrøv	2	2		1	2	1,4	2			1	1	0,8
<b>2</b>	<b>Leiðsla</b>												
2.1	Vitan um fyriskipan (organisatiún)	2	2		2	1	1,4	1					0,2
2.2	Hugburður til starvsfólkamenning	2	2		2	1	1,4	2					0,4
<b>3</b>	<b>Alment</b>												
3.1	Haldgóðska hjá alifiski	2	2	2	1	2	1,8	2	1	1	2	2	1,6
3.2	Vørugóðska	2	2	2	1	2	1,8	2	1	1	2	2	1,6
3.3	Vørumenning	2	2	2	1	1	1,6	1			2	1	0,8
3.4	Flutningur av livandi fiski	2	2	2	1		1,4	2	1	2	2		1,4
3.5	Sjúkur og sjúkufyribyrging	2	2	2	1	2	1,8	2	1	2	2	2	1,8
3.6	Vinnurættað telduskeið	1		1	1		0,6	1		1	2		0,8
<b>4</b>	<b>Sláturvirki</b>												
4.1	Krøv til hagreiðing av alifiski	2			1	2	1	2		1	2		1
4.2	Framleiðslureinføri/reinquerð	2		2	1	1	1,2	2		1	2	2	1,4

4.3	Spesifikk skeið (t.d. hondskering)	1			1		<b>0,4</b>	1			2	1	<b>0,8</b>
4.4	Vítan um automatisering/góða úrtøku	2			1		<b>0,6</b>	2			2		<b>0,8</b>
<b>5</b>	<b>Smoltstøðir</b>												
5.1	Almenn skeið fyri smoltalarar	2	2		2	1	<b>1,4</b>	2	2	2	2	2	<b>2</b>
5.2	Týdningur av vatngóðsku	2	2	2	2	2	<b>2</b>	2	1	2	2	2	<b>1,8</b>
5.3	Onnur spesifikk skeið (t.d. resirkulering)	2	2	2	2	2	<b>2</b>	2	1	2	2	2	<b>1,8</b>
5.4	Tøknilig skeið	2	1	2	2	1	<b>1,6</b>	2		2	2		<b>1,2</b>
<b>6</b>	<b>Alibrúk á sjónum</b>												
6.1	Almenn skeið fyri alarar á sjónum	2	2		2	1	<b>1,4</b>	2	2	2	2	2	<b>2</b>
6.2	Fóður og fóðurstýring	2	2	2	2	1	<b>1,8</b>	2	2	2	2	2	<b>2</b>
6.3	Onnur spesifikk skeið (t.d. ljósstýring)	2	2	2	2	1	<b>1,8</b>	2		1	2	2	<b>1,4</b>
6.4	Tøknilig skeið	2		2	2	1	<b>1,4</b>	2		1	2	1	<b>1,2</b>
<b>7</b>	<b>Góðska</b>												
7.1	Góðskutilvit og –hugburður	2			2		<b>0,8</b>	2			1	2	<b>1</b>
7.2	Innaneftirlit og HACCP	2			2	1	<b>1</b>	2			1		<b>0,6</b>
7.3	ISO 9000	1			2		<b>0,6</b>	1			1		<b>0,4</b>
7.4	Skipað góðskubetringararbeiði	2			2	1	<b>1</b>	2			1		<b>0,6</b>
<b>8</b>	<b>Umhvørvi</b>												
8.1	Umhvørvistilvit og –hugburður	2		2	2	1	<b>1,4</b>	2		2	2		<b>1,2</b>
8.2	Stýring av umhvørvi (skipanir)	1		1	2	1	<b>1</b>	1		1	2		<b>0,8</b>
<b>9</b>	<b>Arbeiðsumhvørvi</b>												
9.1	Tilvitan um arbeiðsumhvørvi	1		2	1	1	<b>1</b>	1		1	1		<b>0,6</b>
9.2	Stýring av arbeiðsumhvørvi	1		2	1	1	<b>1</b>	1		1	1		<b>0,6</b>
9.3	Arbeiðsstøður og ergonomi	1	2		1	1	<b>1</b>	1			1		<b>0,4</b>
9.4	Um góðan trivnað á arbeiðsplássinum	2	2	2	1	1	<b>1,6</b>	2		1	1		<b>0,8</b>

### Hvørji sjónarmið hevur tú annars um skeiðstilboð til alivinnuna - antin ávís skeiðstilboð, um skipan av skeiðum ella annað.

1. Ein stovnur sum t.d. Fiskivinnuskúlin skuldi skipa fyri nøkrum av nevndu skeiðum, bæði viðvíkjandi smoltaling, laksaaling, framleiðslutøkni og øðrum. Til dømis 2 skeið um árið ella eftir tørv.
2. Smoltstøðir hava størsta tørvin, tí smoltaling krevur at nógv starvsfólk eru køn á nógvum økjum: t.d. sjúkufyribygging og reinføri, vítan um vatngóðsku, um teknikk og um fiska-??
3. Alistøðir hava serligan tørv á at starvsfólk læra um sjúkufyribygging og um umhvørvi. Vítan um laksagóðsku eigur eisini at betrast.

### Hvussu fer kappingarumhvørvið hjá fiskiídnaðinum at broytast í framtíðini (0-10 ár)?

	Arbeidsbólkurin hevur hesi sjónarmið um, hvussukappingarumhvørvið hjá fiskiídnaðinum fer at broytast í framtíðini.	Ert tú samd(ur) ? 1:ja; 0:nei					Meðal	Hvussu nógv fara tit at gera burturúr hesum í framtíðini? (Skala 0-3)					Meðal
		1	2	3	4			1	2	3	4		
1.	Kappingin á fiskavørumarknaðinum fer at harðna enn meira	1	1	1	1		1	3	3	3	3		3
2.	Krøvini at leggja um til nýggja tøkni gerast týðningarmiklari (meira automatisering á virkjunum)	1	1	1	1		1	3	1	3	3		2,5
3.	Kappingin um arbeiðsmegina fer at harðna	1	1	1	1		1	3	2	2	3		2,5
4.	Komandi oljuvinna leggur størri trýst á fiskivinnuna hvat viðvíkur kappingina um arbeiðsmegina	1	1	1	1		1	3	3	2	3		2,75
5.	Strangari og ítøkiligari krøv fara at vera sett til arbeiðsumhvørvi og umhvørvisstýring	1	1	1	1		1	3	1	2	1		1,75
6.	Størri dentur verður lagdur á góðsku í víðari merking	1	1	1	1		1	3	1	3	2		2,25
7.	Krøvini til heilsugóða framleiðslu verða styrkt bæði frá marknaðar- og myndugleikasíðu	1	1	1	1		1	3	1	3	2		2,25
8.	Arbeiðsumhvørvi gerst týðandi leiðsluspurningur	1	1	1	1		1	3	2	2	2		2,25
9.	Fólk verða yvirhøvdur eldri, tá tey fáa arbeiði í vinnuni fyrstu ferð	1	0	1	1		0,75	3	0	1	0		1
10.	Fólk hava sum heild longri útbúgving, áðrenn tey fara í vinnu.	1	1	0	1		0,75	3	0	1	0		1
11.	Arbeiðsmegin fer at seta størri krøv til regluligt arbeiði og tryggja og javna inntøku	1	1	1	1		1	3	3	2	3		2,75

### Hvørji sjónarmið hevur tú annars um broytingar í kappingarumhvørvinum hjá fiskiídnaðinum ?

Kappingarumhvørvið hjá fiskivinnuni verður verri, um ikki okkurt álvarsligt verður gjørt, bæði fyri arbeiðsviðurskifti, umhvørvi, útbúgving og lönir.

Tað gerst meira trupult fyri hvørt ár at fáa gott fólk. Tí verður neyðugt at gera íløgur í tøkni.



### Hvørjar avleiðingar fáa broytingarnar í kappingarumhvørvinum fyri fiskiídnaðin ?

	Arbeidsbólkurin hevur hesi sjónarmið um, hvussu kappingarumhvørvið fer at ávirka fiskiídnaðin frameftir.	Ert tú samd(ur) 0:nei					1:ja;	Hvussu nógv fara tit at gera burturúr hesum í framtíðini? (Skala 0-3)					
		1	2	3	4		Meðal	1	2	3	4		Meðal
12.	Góð gagnnýtsla (úrtøka) av rávøruni verður umráðandi kappingar-parametur	1	1	1	1		1	3	3	3	3		3
13.	Størri tørvur verður á útbúnari arbeiðsmegi	1	1	1	1		1	3	1	2	3		2,25
14.	Størri tørvur verður á miðvísari útbúgving av leiðarum	?	1	1	1		0,75		3	2	3		2
15.	Arbeidsmegin má umskúlast til nýggjar uppgávur	1	1	0	1		0,75	3	1	1	2		1,75
16.	Virkinu mugu sum heild leggja størri dent á útbúgving av arbeiðsmegini fyri at standa seg í kappingini	1	1	0	1		0,75	3	1	1	3		2
17.	Evnini hjá virkjunum at tiltrekkja skikkaða arbeiðsmegi verða enn meira umráðandi	1	1	1	1		1	3	3	2	2		2,5
18.	Evnini hjá virkjunum at hava støðuga arbeiðsmegi verða enn meira umráðandi	1	1	1	1		1	3	3	2	3		2,75
19.	Arbeidsfólkið má í størri mun verða ført fyri at taka sjálvstøðugar avgerðir, og má hava bøttar færleikar til at taka slíkar avgerðir	1	1	1	1		1	3	1	2	2		2
20.	Effektivt samstarv og kunning millum leiðslu og arbeiðsfólk gerst meira umráðandi	1	1	1	1		1	3	1	2	2		2
21.	Arbeidsmegin má nýtast optimalt á virkjunum	*	1	1	1		0,75		3	2	3		2
22.	Virkinu mugu leggja størri dent á at eftirútbúgva stabila arbeiðsmegi og útvega hesum fólki fast starv	1	1	1	1		1	3	0	2	2		1,75

\*verður nýtt optimalt sum er.

## Hvørji sjónarmið hevir tú annars um, hvussu kappingarumhvørvið fer at ávirka fiski-ídnaðin ?

Oljuvinna kemur eisini at ávirka kappingina um arbeiðsmegi í fiskiídnaðinum. Tí má okkurt munagott gerast innan fiskiídnaðin, fyri at hava eina stabila arbeiðsmegi. Tað fær vinnan ikki undir núverandi umstøðum.

## Hvørji skeiðtilboð eru ynskilig og neyðug í framtíðini ?

2: stóran týdning; 1: týdning; Eink: minni ella ongan týdning

Skeiðsevni	Málbólkar																				
	Toppleiðslur					Millumleiðarar					Arbeiðsfólk					Serl. fakkbólkar					
	1	2	3	4	Með- al	1	2	3	4	Með- al	1	2	3	4	Með- al	1	2	3	4	Með- al	
Niðanfyri standandi evni kunnu antin vera sjálvstøðug skeiðsevni ell evni, sum skeið verða samansett av.																					
<b>1</b>	<b>Marknaður</b>																				
1.1		1	1	2	1		1	1	2	1	2			1	0,75			1	2	0,75	
1.2		1	1	2	1		1	1	2	1		1		1	0,5			1	2	0,75	
<b>2</b>	<b>Leiðsla</b>																				
2.1		2	1	2	1,25				1	0,25				1	0,25			1	2	0,75	
2.2		2	2	1	2	1,75	2	2		2	1,5	2		2	1			1	2	0,75	
2.3		1	1		0,5		1			0,25					0			1		0,25	
<b>3</b>	<b>Fiskur og fiskavørur</b>																				
3.1		2		1	0,75		2	1	2	1,25	2	2	1	2	1,75			1	1	0,5	
3.2		2	2		1		2	1	2	1,25		2	1	2	1,25			1	2	0,75	
3.3		2	2		1		2	1	2	1,25			1	1	0,5			1	2	0,75	
3.4		2		1	0,75		2	1	2	1,25		2	1	1	1			1	2	0,75	
<b>4</b>	<b>Framleiðsla</b>																				
4.1		2		2	1	2	2		2	1,5	2	1		1	1			1	2	0,75	
4.2		2	2		1		2		2	1	2	2		2	1,5			1	2	0,75	
4.3		2	2		1	2	2		2	1,5	2			2	1		1	1	2	1	
4.4					0	2	2			1	2	2			1			1		0,25	
4.5				2	0,5	2			2	1	2			2	1			1	2	0,75	
4.6				2	0,5	2	2		2	1,5		2		1	0,75				2	0,5	
<b>5</b>	<b>Reingerð</b>																				
5.1		1	1	2	1		1	1	2	1	2	1	1	1	1,25			1	2	0,75	
5.2			1	1	0,5				1	1	0,5	2			2	1		2	1	2	1,25
<b>6</b>	<b>Góðska</b>																				
6.1		2	1	2	1,25		2	1	2	1,25	2	2	1	2	1,75			1	2	0,75	
6.2		2	1	2	1,25		2	1	2	1,25	2		1	2	1,25			1	2	0,75	

6.3	ISO 9000		2	1	2	1,25		2	1	2	1,25			1	2	0,75			1	2	0,75
6.4	Skipað góðskubetringararbeiði		2	1	2	1,25		2	1	2	1,25			1	2	0,75			1	2	0,75
<b>7</b>	<b>Umhvervi</b>																				
7.1	Umhvervistilvit og -hugburður	2	2	1	2	1,75	2		1	1	1	2			1	0,75				1	0,25
7.2	Stýring av umhvervi (skipanir)	2	2	1	2	1,75	2		1		0,75	2				0,5					0
<b>8</b>	<b>Arbeiðsumhvervi</b>																				
8.1	Tilvitan um arbeiðsumhvervi	2	2		2	1,5	2		1	2	1,25	2			1	0,75			1	2	0,75
8.2	Stýring av arbeiðsumhvervi	2	2		2	1,5	2		1	2	1,25	2			1	0,75			1	2	0,75
8.3	Arbeidsstøður og ergonomi		2		2	1		2	1	2	1,25				2	0,5			1	2	0,75
8.4	Um góðan trivnað á arbeiðsplássinum	2	2		2	1,5	2	2	1	2	1,75	2			2	1			1	2	0,75

### Hvørji sjónarmið hevr tú annars um skeiðstilboð til fiskiídnaðin - antin ávís skeiðstilboð, um skipan av skeiðum ella annað.

1. Neyðugt er við útbúgving av teimum, sum arbeiða innan fiskiídnaðin á landi. Her hugsu eg um arbeiðsfólkið. Í dag er ein útbúgving til útbúnaar leiðarar og formenn. Tað skal eisini vera, men er ikki nóg mikið.
2. Skeiðstilboð eiga at vera á einum breiðum grundarlagi, so tey umfata arbeiðsumhvervi og annars alt, ið hevr við umhvervi at gera.
3. Somuleiðis marknaðin - fiskur, fiskavørur, framleiðslur, reingerð, góðska, leiðsla og annars eisini nakað av almennum fakum, serstakliga fyri teimum, ið bert hava 7 ára skúlagongd, og eru tilkom-in. Skeiðini kunnu vera í modulum, 1-2 vikur við einum ávís sum tímatali hvørja viku.
4. Skeiðini skulu haldast í teimum lokalu økjunum. Tað er trupult at fáa fólk á skeið, um tey skulu "langan veg" heimanífrá.
5. Útbúgving er neyðug fyri fiskiídnaðin á landi, um arbeiðsmegin skal fáast stabil. Møguleiki skal vera fyri tey, ið fara á skeið at taka víðari útbúgving innan fiskivinnuna, um áhugi er fyri tí. Tað skal ikki bert vera eitt uppløp og síðani slept aftur.
6. Tað hevði verið sera áhugavert við skeiðsrøðum fyri millumleiðarum og arbeiðsfólki.

7. Eitt amboð, sum eg haldi hevði verið áhugavert hevði verið at komi út til virkini at hildið fyrilestrar um ymisk evni, t.d. týdningin av úrtøku, reinføri, merking av liðugtvørum o.ø. Trupulleikin er, at fleiri fólk eru á virkinum, sum ein ikki fær á skeið aðrastaðni.
8. Fiskivinnuskúlin er góður, serliga til millumleiðarar og hægri.
9. Skeið eru góð, men ung fólk fara til aðrar vinnur, sjálvt um tey fáa bjóðað skeið.
10. Lærupláss: Sjálvt tá ung fólk fáa leiðarastarv velja tey ofta at gevast og fara í hondverkaralæru. Hetta sjálvt um tey hava fingið tilboð um skeið av øllum sløgum. Tú mást hava eitt pappír at vísa á. Ein lærusáttmáli, sum inniheldur tey vanligu grundleggjandi fakini, eins og hondverkaralæra ger, hevði eftir mínum tykki verið ein stór betring fyri fiskivinnuna.

## 5: Svar frá fiskiflotanum - samandráttur

### Hvussu fer kappingarumhvørvið hjá fiskiflotanum at broytast í framtíðini (0-10 ár)?

	Arbeðsbólkurin hevur hesi sjónarmið um, hvussukappingarumhvørvið hjá fiskiflotanum fer at broytast frameftir.	Ert tú samd(ur) ? 1:ja; 0:nei					Meðal	Hvussu nógv fara tit at gera burturúr hesum í framtíðini? (Skala 0-3)					Meðal
		1	2	3	4			1	2	3	4		
1.	Kappingin um fiskidagar fer at harðna enn meira	1	1	1	1		1	3	2	3	1		2,25
2.	Krøvini um effektivitet gerast týdningarmiklari	1	1	1	1		1	3	3	3	2		2,75
3.	Kappingin um arbeiðsmegina fer at harðna	0,5	1	1	1		0,88		2	2	1		1,25
4.	Komandi oljuvinna leggur størri trýst á fiskiflotan hvat viðvíkur kappingina um arbeiðsmegina	0,5	1	1	1		0,88		1	2	1		1
5.	Strangari og ítøkiligari krøv fara at vera sett til trygd og arbeiðsumhvørvi	1	1	1	1		1	3	2	1	1		1,75
6.	Størri dentur verður lagdur á lívsgóðsku í víðari merking	1	1	1			0,75	3	2	2			1,75

7.	Krøvini til góðsku á fiski verða herd bæði frá marknaðar- og myndugleikasíðu	1	1		1		<b>0,75</b>	3	3	2	2		<b>2,5</b>
8.	Krøvini til burðardyggja fiskiveiðu verða herd	1	1	1	1		<b>1</b>	3	2	2	1		<b>2</b>
9.	Fólk verða yvirhøvur eldri, tá tey fara til skips fyrstu ferð	1	1	1	1		<b>1</b>			1	1		<b>0,5</b>
10.	Fólk hava sum heild longri útbúgving, áðrenn tey fara til skips.	1	1	1	1		<b>1</b>				1		<b>0,25</b>
11.	Fiskimenn fara at seta størri krøv til um meira frítíð, meðan teir samstundis vilja hava góða og tryggja inntøku við eftirløn	1	1	1	1		<b>1</b>	3	2	1	1		<b>1,75</b>

### Hvørji sjónarmið hevir tú annars um broytingar í kappingarumhvørvinum hjá fiskiðnaðinum ?

Vit vita ikki hvør oljuvinnan verður, tí er torført at svara áðrenn. Ein vinna afturat hevir altíð broytta kapping við sær, og størri kapping, jú meira er at vinna.

Oljuvinnan er sterkari vinna enn fiskivinna.

### Hvørjar avleiðingar fáa broytingar í kappingarumhvørvinum fyrri fiskiflotan ?

	Arbeiðsbólkurin hevir hesi sjónarmið um, hvussu kappingarumhvørvið fer at ávirka fiskiflotan frameftir.	Ert tú samd(ur) 0:nei					1:ja;	Hvussu nógv fara tit at gera burturúr hesum í framtíðini? (Skala 0-3)					
		1	2	3	4		Meðal	1	2	3	4		Meðal
12.	Góð gagnnýtsla av fiskidøgum verður umráðandi kappingarparametur	1	1	1	1		<b>1</b>	3	3	2	3		<b>2,75</b>
13.	Størri tørvur verður á eftirútbúgving av fiskimonnum	1	1	1	1		<b>1</b>	2	1	2	1		<b>1,5</b>
14.	Størri umsetligheit fer at leggja veikasta partin av flotanum	1	1	1	1		<b>1</b>	2		2			<b>1</b>
15.	Trupult verður at manna elsta partin av flotanum	0	1	1	1		<b>0,75</b>		3	1	3		<b>1,75</b>



16.	Reiðarar/skiparar mugu sum heild spenna seg út fyri at standa seg í kappingini	1	1	1	1	1		3	2	3		2
17.	Evnini hjá skiparum at tiltrekkja skikkaða arbeiðsmegi verða enn meira umráðandi		1		1	0,5		3		3		1,5
18.	Evnini hjá skipunum at hava støðuga arbeiðsmegi verða enn meira umráðandi	1	1	1	1	1	3	2		3		2
19.	Fiskimenn mugu hava lættari við at umstilla seg og mugu fáa tilboð um eftirútbúgving	1	1	1	1	1	2	1		1		1
20.	Virki fara at royna at útvega sær skip fyri at tryggja sær rávørna		1	1		0,5		0				0
21.	Arbeiðsmegin má nýtast optimalt umborð á skipunum	1	1	1	1	1		3				0,75
22.	Reiðarar mugu leggja størri dent á at útvega fiskimonnum tryggari setanarviðurskifti	1	1	1	1	1	3	1				1

### Hvørji sjónarmið hevir tú annars um, hvussu kappingarumhvørvið fer at ávirka fiskiflotan ?

Tað verður serliga ringt at fáa maskinmenn við útbúgving. Hetta fer at gera útreiðslurnar til viðlíkahald størri. Tey elstu skipini fara tí at bukka undir og flotin fer at minka í tali. Hetta eisini av umsetiligheitini, sum kemur at verða neyðug.

Í eini vinnu verður altíð arbeitt fyri at menna hana. Tað er galdandi fyri lønsemi, arbeiðsumhvørvi og umstøður annars hjá eigarum, leiðarum, medarbeiðarum og teirra familjum.

Harðari kapping gevur oftast eitt "barskari umhvørvi".

### Hvørji serilboð eru ynskilig og neyðug í framtíðini ?

2: stóran týdning; 1: týdning; Eink: minni ella ongan týdning

Skeiðsevni	Málbólkar																			
	Reiðarar					Yvirmenn					Dekkarar					Serl. fakkbólkar				
	1	2	3	4	Meðal	1	2	3	4	Meðal	1	2	3	4	Meðal	1	2	3	4	Meðal
1	Marknaður																			

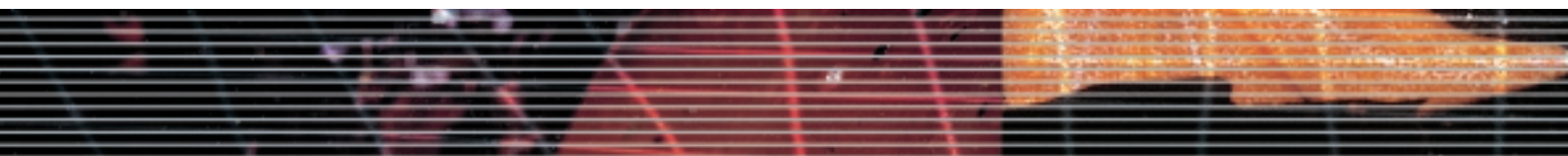

1.1	Góðskukrøv hjá ymskum marknaðum	2	2	1,33	1	2	1	1	2	2	1,67	2	2	1,33	
1.2	Kunda- og myndugleikakrøv	2	2	2	2	2	1,33	1	2	1		2	2	1,33	
<b>2</b>	<b>Leiðsla</b>														
2.1	Vitan um fyriskipan (organisatión)	2	2	1,33	2	2	2			2	0,67	2	2	1,33	
2.2	Hugburður til starvsfólkamening	2	2	2	2	2	2			2	0,67		2	0,67	
2.3	Týðningur av kunning og kunningartøkni			1	0,33		1	0,33		1	0,33		2	0,67	
<b>3</b>	<b>Haldgóðska hjá fiski</b>														
3.1	Haldgóðska hjá fiski	2	2	1,33	2	2	2	2	2	2	2	2	2	1,33	
3.2	Hagreiðingarskipanir	2	2	1,33	2	2	1,33	1	2	2	1,67	2	2	1,33	
3.3	Haldbari við ymsum reiðskapi	2	2	1,33	2	2	2	2	2	2	1,33	2	2	1,33	
<b>4</b>	<b>Ymisk skeið</b>														
4.1	Fiskivinnupolitikkur og fiskifrøði	1	2	2	1,67	1	2	2	1,67	1	2	1	2	2	1,33
4.2	Lóggáva á fiskivinnuøkinum	2	2	2	2	2	2	2	2	2	0,67	2	2	1,33	
4.3	Faktorar, sum ávirka figgjarúrslitið hjá skipunum			2	0,67			2	0,67		2	0,67		2	0,67
4.4	Kunnleiki til teldutøkni	1	2	1		1	2	2	1,67		2	0,67		2	0,67
4.5	Kunnleiki til medisinkistu			0		1	2	1		1	0,33			0	
4.6	Kunnleiki til nautiska útgerð			1	0,33	1	1	2	1,33		1	0,33		0	
4.7	Serlig skeið til ungar/óroyndar fiskimenn			1	0,33			1	0,33	2	2	1	1,67	1	0,33
<b>5</b>	<b>Reingerð</b>														
5.1	Um smáverur og reinføri			1	0,33			2	0,67	2	2	2	2	0	
5.2	Reingerðarskeið/sóttreinsing	1	1	0,67		1	1	0,67		1	2	1	1,33	2	1
<b>6</b>	<b>Góðska</b>														
6.1	Góðskutilvit og –hugburður	2	2	1,33		2	2	1,33		2	2	2	2	2	1,33
6.2	Innaneftirlit og HACCP	1	1	0,67		1	1	0,67		2	1	1	2	1	1
6.3	ISO 9000	1	1	0,67		1	2	1	1,33		2	1	1	2	1
6.4	Skipað góðskubetringararbeiði	2	2	1,33		2	2	2	2	1	2	2	1,67	2	1,33
<b>7</b>	<b>Reiðskapur</b>														
7.1	Tilgerð og viðlíkahald av reiðskapi	0		0		0	2	2	1,33	0	2	2	1,33		0
7.2	Reiðskapur og umhvørvi	0	1	0,33		0	2	2	1,33		2	0,67	2	0,67	
<b>8</b>	<b>Arbeiðsumhvørvi</b>														
8.1	Trygdarskeið	1	1	0,67		2	2	2	2	2	2	2	2	2	1,33
8.2	Tilvitan og stýring av arbeiðsumhvørvi	1	2	2	1,67	1	2	2	1,67		1	0,33	2	1	1
8.3	Arbeiðsstøður og ergonomi	1	1	0,67		1	1	0,67		1	1	0,67	2	1	1

**Hvørji sjónarmið hevir tú annars um skeiðstilboð til fiskimenn - antin ávís skeiðstilboð, um skipan av skeiðum ella annað.**

1. Tað fyrsta sum má henda innan fiskivinnuna, áðrenn ov nógv skeiðstilboð verða útboðin, er ein hugburðsbroyting millum reiðarar, fiskimenn og yvirmenn fyri at fáa teir at møta til skeiðini.
2. Tað eru nøkur øki, sum nógv verður fokuserað á í dag, og tað er góðskan á fiskinum, sum eisini er batnað munandi seinastu tíðina.
3. Tað er umráðandi at myndugleikar, Reiðarafelagið og Vinnuhúsið fylgja væl við, eitt nú við krøvum frá ES, og hava kunnandi fundir fyri reiðarum og virkisleiðarum um hesi krøvini.
4. Eitt, sum føroysk vinna manglar, eru skeið í management, sum í veruleikanum er sera breitt øki, sum kann tilpassast føroyskari vinnu.
5. Tey flestu punktini í talvu 3 eru sera umráðandi fyri at menna vinnuna, men hvussu tey skulu skipast sum skeið, havi eg ikki nakað boð uppá, fyri at fáa tað nóg áhugavert, soleiðis at man fær fólk at møta. Tað er sjálvsagt hetta, sum hevir størst týdning.
6. Tað er uppá tíðina at geva sjómonnum tilboð um skeið. Hvussu skeiðini skulu skipast veit eg ikki, men tørvurin er heilt vist til staðar.
7. Skeið, sum tørvur er á: Trygdarskeið, reinføri umborð, góðska á fiski (feskleiki, marknaðarkrøv, lønsemi, virðisøking, sparsemi umborð).
8. Sum útgangspunkt er altíð rætt at royna at gera sum mest við tað, sum hevir týdning fyri vinnuna. Tí er torført at býta upp í ymisk stig. Skeið hava altíð týdning. Havi sjálvur verið til at seta skeið á stovn. Men tey eiga at skipast við stórum umhugsni og við atliti til, hvør vil fara á tey, tí í dag eru so nógv umisk tilboð. Tí ber ikki til bara at seta á stovn, men vitast má, um nakar vil nýta tey, og tað er ikki vist.

## B Útbúgving

bólkurin mælir til, at verandi útbúgving á Fiskivinnuskúlanum verður dagførd, og at útbúgvingin – serliga støðisárið – verður tengd saman við einum umfatandi skeiðsvirksemi. Harafturat metir bólkurin, at útbúgvingin eigur at fáa góðar menningarmøguleikar í einum umhvørvi, har tæmastur fyri vinnuna kunnu fara fram, og har fólk arbeiða við ymsum verkætlanum á høgum fakligum stigi.

Í uppskotinum frá bólkinum er serligur dentur lagdur á at bøta um útbúgvingartilboðið í aling, sum hevur verið eitt ynski hjá Havbúnaðarfelagnum, og at gera skilnað ímillum yrkislærugreinir 3. árið, sum ávikavist eru vendar móti fiskiídnaðinum og alivinnuni. Í bólkinum hevur somuleiðis verið frammi, at útbúgvingartilboðið á Fiskivinnuskúlanum ikki skal líkjast hinum miðnámsútbúgvingunum ov nógv, men hava síni serligu frábrigdi. Hesum ynski hevur verið roynt at ganga á mæti í nýggju skipanini. Eisini er roynt at laga skipanina soleiðis, at tey, sum hava aðrar miðnámsútbúgvingar, kunnu taka 3. árið í útbúgvingini (ella part av hesum árinum), sum hevur fingið ein greiðari fiskiídnaðar- og aliprofil.

Limirnir í arbeiðsbólkinum eru sostatt samdir um at varðveita tað yrkisgymnasiala tilboðið á Fiskivinnuskúlanum, eisini aftaná at hann er vorðin partur av deplinum, og knýta hetta saman við skeiðstilboð til teirra, sum starvast í vinnuni. Útbúgvingartilboðið eigur at lagast til tørvin hjá hesum 3 høvuðsbólkum, ið verða hildnir at hava serligan áhuga í fiskivinnu-útbúgvingini: Alarar, góðskuleiðarar og formenn/virkisleiðarar.

### Stevnumið

”Endamálið við útbúgvingini er at veita eina almennandi og yrkisgymnasiala útbúgving, sum við undirvísing í ástøðiligum og verkligum lærugreinum gevur næminginum neyðugt grundarlag fyri hægri framhaldslestri og vinnuførleika innan fiskiídnað og havbúnað” (§1 í verandi høvuðskunngerð, lýst 26. juli 2000).

### Fortreytir

Í einari yrkisgymnasialari útbúgving verður roynt at skipa útbúgvingina soleiðis, at næmingarnir kunnu fara undir framhaldandi og hægri útbúgvingar, umframt at hon skal nøkta útbúgvingartørvin hjá vinnuni á miðnámsstigi. Tí er neyðugt at skipa soleiðis fyri, at næmingarnir eru púra greiðir yvir, hvørjar lestrarmøguleikar teir hava eftir lokna fiskivinnu-útbúgving og um fyrimunir og vansar í eini slíkari útbúgving samanborið við aðrar miðnámsútbúgvingar. Mentamálastýrið eigur tí at syrgja fyri, at hesi viðurskifti eru lýst til fulnar, áðrenn útbúgvingarskipanin verður

broytt og sett í verk.

Fylgjandi uppskot til útbúgvingarskipan er avmarkað til heiti á lærugreinum, stig og tímatal. Tí kann tað vera eitt sindur trupult at ímynda sær førleikan hjá næmingunum eftir lokna útbúgving, sum sjálvsagt valdast innihaldið í teimum ymsu pørtunum í útbúgvingarskipanini. Tí verður skotið upp, at innihaldið í almennum lærugreinum verður endurskoðað av skúlafólki. Um lærugreinir verða ”læntar” frá øðrum miðnámsútbúgvingum, eigur innihaldið – um neyðugt – at verða lagað til serliga tørvin.

Innihaldið í skeiðseindunum 1. árið og í yrkislærugreinum eigur at verða skipað av skúlafólki saman við vinnulívsfólki við serligum førleika innan ávísa økið. Gjørt skal vera vart við, at heitini á yrkislærugreinum - serliga 3. árið - eru arbeiðsheiti, sum tó helst skulu geva eina ábending um ætlaða innihaldið. Lærugreinirnar *matvørulæra A-stig og fiskivinna B-stig* eru við í verandi útbúgvingarskipan, men innihaldið í hesum lærugreinum eigur at verða endurskoðað, so tær hóska inn í heildina.

Tað er umráðandi, at Mentamálastýrið setir arbeiðsbólkar at skipa innihaldið í einstøku lærugreinunum og skeiðseindunum. Í hesum sambandi hevur Mentamálastýrið tann yvirordnaða leiklutin at samskipa arbeiðið hjá bólkunum, soleiðis at tað slepst undan, at sama innihald kemur fyri í fleiri lærugreinum. Samskipanin skal eisini syrgja fyri, at lærugreinirnar stuðla upp undir hvørja aðra.

### Støðisárið

Almennu lærugreinirnar verða óbroyttar, meðan aling og fiskiídnaður ikki longur verða sjálvstøðugar lærugreinir. Tveir skúladagar eru til taks um vikuna (ella 2/5 av undirvísingartíðini), sum verða brúktir til skeið í fiskiídnaði, aling, teldulæru og starvsvenjing. Møgulig starvsvenjing verður avmarkað til serligar arbeiðsuppgávur, sum krevja maskinur, tól ella serliga praktiska venjing. Støðisárið er sjálvstøðugt, og endar við próvtøku. Næmingarnir kunnu ták taka støðu til, um teir ynskja at halda fram við Hægri próvtøku Innan Fiskivinnu, ella fara út í vinnuna.

Um pláss er á skeiðunum á skúlanum, skulu tey bjóðast út til almenningin móti gjaldi. Skúlin umsitir hesi skeið. Skeið annars, ið verða boðin út um alt landið, eru partar av eini felags samskipan.



**Annað árið**

Lærugreinin inforntiÓnsviðgerð ella kunningartøkni verður tikin av sum sjálvstøðug lærugrein, og ístaðin verður innihaldið lagt inn í einstøku lærugreinirnar í útbúgvingini og partvíst skipað sum skeið 1. árið. Næmingarnir hava higartil kunnað valt at tikið lærugreinina støddfrøði (B-stig) ella ikki. Í framtíðini skulu teir kunna velja ímillum støddfrøði B ella alisfrøði B.

Hinar lærugreinirnar verða óbroyttar, men innihaldið í serliga yrkislærugreinum eigur at verða endurskoðað.

**Triðja árið**

Størsta broytingin er 3. árið, har næmingarnir kunnu velja ímillum eina fiskiídnaðarbreyt og eina alibreyt. Lærugreinirnar í báðum breytunum kunnu bítast sundur í kravdar lærugreinir, yrkislærugreinir og vallærugreinir. Hesar seinastu eru støddfrøði A ella týskt C.

**Yvirlit yvir útbúgvingina**

Tíma- og lærugreinabýtið í 3-ára yrkisgymnasialu fiskivinnuútbúgvingini (Hægri próvtøka innan fiskivinnu/HIF):

Støðisárið (SIF)		
Almennar lærugreinir: 3 dagar um vikuna		Yrkispartur: 2 dagar um vikuna ella 2/5 av tíðini
Alis-/evnafrøði C	140 t	Skeið í fiskiídnaði, aling og telduskeið. Starvsvenjing/royndir á skúla ella virkjum/alibrúkum. (Starvsvenjingin verður avmarkað til serligar arbeiðsuppgávur, sum krevja maskinur, tól ella serliga praktiska venjing).
Enskt C	140 t	
Føroyskt C	140 t	
Lívfrøði C	105 t	
Samfelagsfrøði C	105 t	
Støddfrøði C	175 t	

<b>Annað árið (1. HIF)</b>
----------------------------

<b>Almennar og yrkisligar lærugreinir: 5 dagar um vikuna</b>	
<b>Kravdar lærugreinir:</b>	
Enskt B	140 t
Evnafrøði B	175 t
Føroyskt	140 t
Matvøruframleiðslu- tækni B	140 t
Smáverulívfrøði B	140 t
Virkisbúskapur B	210 t
<b>Vallærugreinir:</b>	
Alisfrøði B	175 t, ella
Støddfrøði B	140 t

<b>Triðja árið (2. HIF)</b>
-----------------------------

<b>Fiskiídnaðarbreyt</b>		<b>Alibreyt</b>	
<b>Kravdar lærugreinir:</b>		<b>Kravdar lærugreinir:</b>	
Føroyskt A	140 t	Føroyskt A	140 t
Fyriskipan A	140 t	Fyriskipan A	140 t
Marknaðarførsla B	140 t	Marknaðarførsla B	140 t
Verkætlan A	175 t	Verkætlan A	175 t
<b>Yrkislærugreinir:</b>		<b>Yrkislærugreinir:</b>	
Fiskivinna B	140 t	Alilívfrøði A	175 t
Framleiðslufak B	140 t	Alitækni B	140 t
Matvørulæra A	175 t	Havbúnaður B	140 t
<b>Vallærugrein:</b>		<b>Vallærugrein:</b>	
Støddfrøði A	175 t	Støddfrøði A	175 t
Týskt C	140 t	Týskt C	140 t

**Tær báðar breytinar**

Yrkislærugreinarnar, ið mynda tær báðar breytirnar, kunnu í stuttum lýsast við hesum endamálsorðingum:

**Framleiðslubreytin****Matvørulæra A****Næmingarnir skulu hava kunnleika til:**

- Almenna matvørulæru og evnisskiftið í mannakroppinum.
- Kostvanar og -kanningar og skilagóðar kostætlanir. Sambandið millum kost og sjúkutrupulleikar.
- Fiskaevnafrøði. Evnafrøðilig samanseting í vanligum fiskasløgum og broytingar í fiski áðrenn og aftan á hann er deyður.
- Haldbari av matvørum - serliga fiskavørum. Ílatingarevni og praktisk nýtsla av teimum (positivlistin).
- Góðskuhondbøkur og góðskustýringarskipanir/innaneftirlitskipanir.
- Keypara- og myndugleikakrøv til matvøruframleiðslu.

**Framleiðslufak B**

Lærugreinin skal geva kunnleika til framleiðsluútgærð 1) og framleiðslustýringssamboð 2), til tess at næmingurin skal hava innlit í hvussu framleiðsluvirki eru fyriskipað.

**1) Framleiðsluútgærð (hardware):**

Lærugreinin skal fevna um frálæru um framleiðsluútgærð, t.e. maskinelt og tekniskt innlit í hvørji amboð í høvuðsheitum verða nýtt á einum framleiðsluvirki, t.d.:

- Rá- og liðugtvøruskiljarar
- Ísing-, køling- og tiðningsamboð
- Skerimaskinur
- Flow-linjur
- Portiúnsskerarar
- Frysting (IQF, plátu, vertikal...)
- Salting (sroyta, laki, salt...)
- Royking (ovnur..)
- Frystigoymsla
- Annað

## 2) Framleiðslustýringsamboð (software):

Lærugreinin skal fevna um frálæru um framleiðslustýringsamboð, t.e. innlit í stýringsskipanir, ið verða nýttar á einum framleiðsluvirki, t.d.:

- Støddarskiljing av ráfiski
- Úrtøkuoptimering (skerihættir, býti...)
- Framleiðsluoptimering (arbeiðsløn, orka, pakningur...)
- Framleiðsluútrokningar
- Teldustýrisskipanir – “vertikal integratióin”
- Køli og frystitøkni
- Annað

**Fiskivinna B:****Næmingarnir skulu hava kunnleika til:**

- Grundarlagið fyri fiskiskapi. Havfrøðilig og havevnafrøðilig viðurskifti, sum hava týðning fyri fiskiskap undir Føroyum.
- Fiskifrøði og veiðustýring. Dentur verður lagdur á stovnsmetingarhættir og stýringsamboð, sum verða brúkt í Føroyum.
- Fiskileiðir hjá føroyskum skipum og um reiðskapin skipini brúka. Reiðskapur og góðska á fiskinum.
- Hvussu søla av fiski fer fram millum skip og virki. Um uppboðssølu.
- Handilsviðurskifti við høvuðsmarknaðir. Menningarmøguleikar og –forðingar.
- Búskaparlig og sosial viðurskifti hjá teimum, sum starvast í fiskivinnuni á sjógvi og landi.
- Galdandi lóggáva á fiskivinnuøkinum.

**Alibreytin:****Alilívfrøði A:****Næmingarnir skulu hava kunnleika til:**

- Fiskasløgini, sum verða nýtt í aling, ella sum møguliga verða nýtt í framtíðini (anatomi, fysiologi, lívsringrás, útbreiðsla í natúruni og umhvørviskrøv).
- Lívfrøðiligar forðingar í samband við ”nýggj” fiskasløg í aling.
- Alis-/evnafrøðilig viðurskifti í vatni og sjógvi. Næmingar skulu duga at gera vanligar umhvørvismátningar og kunna meta um, hvussu aling ávirkar umhvørvið.
- Kynbótararbeiði við serligum atliti til føroysk viðurskifti.

- Fiskasjúkur, smittuspjaðing og fyrirbyggjandi arbeiði.
- Fóður, fóðursamanseting, fóðurútrokningar, fóðurframleiðslu o.s.v.
- Neyðugar mátingar í praktiskari aling og duga at nýta neyðug kemisk evni á rættan hátt.

#### *Alitøkni B:*

##### **Næmingarnir skulu hava kunnleika til:**

- Kør, ringar, stálanlegg og annan útbúnað, sum verður brúktur á smoltstøðum og alistøðum á sjónum.
- Hvussu tekniska útgerðin á smolt- og alistøðum virkar, og hvussu hon verður brúkt (íroknað telduútgerð og –forrit).
- Nýtslu og viðgerð av vatni sum t.d. partikulreinsing, sóttreinsing, reinsing í samband við resirkulering, lufting/ilting og upphiting.
- Nýtslu av ljósi í samband við vøkstur og smoltifisering.
- Týdningin av ymsum framleiðsluætlanum, sum t.d. vakstrarforsagnir, fellis- og fóðurforsagnir og vatnnytsluforsagnir.
- Faktorar, sum hava týdning fyri trivnaðin og trygdina hjá starvsfólki og fiski.
- Galdandi góðskukrøv á rávøru og lidnari vøru.
- Neyðugt viðlíkahald á útbúnaði og útgerð.
- Galdandi lóggávu og reglur á aliøkinum.

#### *Havbúnaður B:*

##### **Næmingarnir skulu hava kunnleika til:**

- Dagligt arbeiði og viðlíkahald á smoltstøð, alibrúki á sjónum og møguliga alistøð ”á landi”.
- Stýring av umhvørvisviðurskiftum á støðini við nýtslu av tekniskari útgerð.
- Dagligt eftirlit á støðini og støðutakan til óvæntaðar hendingar.
- Duga at føra skrásetingarskráir fyri viðlíkahald og framleiðslu.
- Rætta skiljing, viging og flyting av fiski, soleiðis at fiskurin ikki fær mein ella verður strongdur óneyðugt.
- At geva rætta fóðurnøgd, -slag og -stødd út frá væntaðum og veruligum vøkstri.
- Heilsufrøðiliga rættar arbeiðsgongdir og reinføri í dagliga arbeiðnum.
- At leggja ætlanir um og koppseta alifisk.
- Duga at skipa tøku og hagreidding av tiknum fiski eftir galdandi reglum.



**Fígjarligar avleiðingar**

Við fjølbroyttari valmøguleikum og við ali- og framleiðslubreyt má roknast við eini øking av kostnaðinum í mun til verandi útbúgving. Lutfalsliga kostnaðarøkingin fyri hvønn næming er sjálvsagt tengd at samlaða næmingatalinum. Talið av næmingum á Fiskivinnuskúlanum hevur í meðal ligið um 35. Ber til at vaksa munandi um næmingatílgongdina framyvir, kunnu útbúgvingartilboðini fullnýtast so mikið, at talan ikki nýtist at verða um eina dýrari útbúgving enn tær, ið finnast innan miðnámsøkið annars.

Fígjarligu útlitini fyri útbúgvingina eru sostatt treytað av undirtøkuni millum tey, sum ætla sær undir eina miðnámsútbúgving, og í hvønn mun fiskiídnaðurin og alivinnan stuðla uppundir hana í sínum starvssetanum.

## C Verkætlanir og støðið undir teimum

### Fortreytir

Bólkurin hevur lagt tað mesta av síni orku í at greina tað útbúgvingar- og granskingarhøpi, sum komandi verkætlanir, ið viðvíkja fiskiídnaði og havbúnaði, eiga at vera ein partur av. Valt var tí at arbeiða við eini útbúgving í matvørufrøði við serligum atliti at fiski, sum kann verða fakliga støðið undir verkætlanunum. Hugsað er eisini um, at m.a. Fróðskaparsetrið, Fiskirannsóknarstovan og Heilsufrøðiliga Starvsstovan longu arbeiða á økinum, og at ein samhugsan av hægri útbúgvingum, miðnámi og skeiðsvirksemi, ið arbeiðssetningurin hjá nevndini leggur upp til, má gerast í samráð við hesar stovnar.

### Um matvøruútbúgving og -gransking

Lívgrundarlagið undir føroyska samfelagnum er sum kunnugt framvegis tað tilfeingi, sum finst á sjónum, tað veri seg kring Føroyar ella á meira fjarskotnum leiðum. Fiskivinnan og havbúnaðurin eru tí tey bæði beinini, sum vit standa á, og tí ræður um, at menna tað, sum er knýtt at hesum vinnum. Í alt størri mun gerast krøvini til fiskin, sum vit selja, strangari, og í kappingini við onnur lond er alneyðugt at fáa sum mest burtur úr innan tey ymsu liðini í framleiðsluni.

Tað ið talan er um brúkararnar, leggja teir stóran dent á føðsluvirðið í matinum, og krøvini um reinføri eru í dag bygd inn í framleiðsluna. Skulu vit framleiða vørur, sum liva upp til hesi krøv, er tað av týðningi, at tey, sum starvast í vinnuni, hava gott innlit í evnafrøðiligu samansetingina av matinum og góðskuna, sæð frá einum smáverulívfrøðiligum sjónarmiði. Harafturat mugu hesi fólk hava kunnleika um, hvussu framleiðslugongdin ávirkar týðandi føðsluevni, smáverulívfrøðiligu góðskuna, smakk, tættleika og haldevni.

Tí verður stórir dentur lagdur á at útbúgva fólk á hægri stigi til at stýra matframleiðsluni eftir teimum krøvum, sum brúkarar og myndugleikar seta. Talan er um útbúgvingar, ið krevja eitt gott natúruvísindaligt støði at standa á, í stødd-, alis- og evnafrøði, eins og í smáverulívfrøði og bioteknologi.

Vanliga er gransking knýtt at hesum útbúgvingum. Talan kann bæði vera um grundgransking og nýtslugransking. Endamálið er at fáa økta vitan um ráevni í matvørum, sjálva framleiðsluna av matvørum, matvørutrygd og matvørugóðsku. Granskingin skal lýsa og royna at greiða teir spurningar, sum matvøruframleiðarar og brúkarar seta.

### Granskingarumhvørvið í Føroyum

Í 1980-árunum arbeiddi Náttúruvísindadeildin á Fróðskaparsetrinum við ætlanum um eina útbúgving innan matvørur á BS-stigi. Í tí sambandi var eitt starv skipað á Náttúruvísindadeildini, og eitt uppskot um eina 3-ára gongd var gjørt, men orsakað av stórum sparingum á stovninum frá 1990 og frameftir, gjørdist ætlanin ongantíð veruleiki. Tó er henda ætlan við millumbilum tikin fram, og víst er á tað ynskiliga í, at hon verður sett í verk, tá ið umstøður eru til tess.

Aðrir stovnar hava eisini granskingarvirksemi, sum er tengt at fiskivinnu. Fyrst er at nevna Fiskirannsóknarstovuna, sum við sínum kanninum av lívfrøðini og stovnsmetingunum av ymsum fiskasløgum, er ein sera týðandi partur av tilrættisleggjini av fiskivinnuni í Føroyum. Reglubundnar kanningar av fiskatilfeingi, framleiðslu av æti og havumhvørvinum er grundarlagi undir tilmælunum frá stovninum. Umframt hetta eru verkætlanir av ymsum slag. Sum dømi kunnu nevast viðurskiftini á Føroya Banka, gongdina hjá laks norðanfyri Føroyar, merking av toski, fiskiskapur við ábyrgd herundir ymisk veiðumboð til ymisk fiskasløg, og um sjófugl í Føroyum. Flestu av hesum verkætlanum eru gjørdar í samstarvi við aðrar hægri granskingar- og lærustovnar í øðrum londum. Slík sambond eru sera gevandi fyri føroyskar granskarar. Umframt regluliga eftirliti við havumhvørvinum luttekur Fiskirannsóknarstovan í altjóða verkætlanum um streymgongdina í norðureystur Atlantshavi í einum umfatandi vísundaligum samstarvi við onnur norðurlond, eins og við stovnar innan ES, sum fáast við veðurlagsbroytingar í norðurhøvum eins og í heiminum sum heild. Fiskirannsóknarstovan luttekur í samstarvinum innan ICES á nógvum økjum.

Heilsufrøðiliga Starvsstovan hýsir eisini granskingarvirksemi, umframt vanliga kanningar-arbeiðinum. Tær granskingarverkætlanir, sum fara fram á stovninum, eru lutvíst fíggaðar av øðrum aðalstýrum, lutvíst av norðurlendskum pengum, eins og vinnan er við til at fígga ein lítlan part. HS luttekur í altjóða samstarvinum innan fiskiídnaðargransking WEFTA og skipaði fyri ársfundinum hjá felagsskapinum í Føroyum í 2000.

Umhvørviseftirlitið, sum er ein týðandi partur av virkseminum hjá heilsufrøðiligu Starvsstovuni, ger seg eisini galdandi í felagsnorðurlendskari verkætlanum um eftirlit av umhvørvinum kring strendurnar og í mátingum av PCB-innihaldinum í fiski. Eisini er ein verkætlan við tí endamáli, at kanna eiturinnihaldið í ymsum djórasløgum í føroyskum havumhvørvi.

Gransking innan havgsúgdjór fer fram á Náttúrugripasavninum. Bæði innan hetta øki og kanningar av sjófugli er samstarv við Fiskirannsóknarstovuna.

Biofar-royndarstöðin var sett á stovn á 1988 sum liður í einum norðurlenskum samstarvi. Umframt játtanina á figgjarlógini, hefur Biofar eisini fingið fitt av stuðli úr privatum grunnum. Upprunaliga verkætlanin var at kanna djóralívið á botni, har talan er um djúpt vatn, men tá henda verkætlan var liðug, var farið víðari at kanna lívið á botni nærri landi – út til 100 metra dýpi. Í báðum verkætlanum hefur verið tætt samstarv við útlenskar granskarar.

Hóast ætlanin um matvøruútbúgving ikki vann frama á sinni, hefur tann skjótt vaksandi alivinnan lagt stóðið undir ávíst kanningararbeiði og gransking. P/F Fiskaaling var í nógv ár undir leiðslu av Fiskirannsóknarstovuni, men við vaksandi virkseminum, serliga innan kynbótararbeiði, arbeiðir P/F Fiskaaling nú sum eitt privat partafelag, sum tó tekur á seg serligar uppgávur fyri ta almenna. Av hesum serliga kynbótararbeiði av laksi og gransking innan laksa- og sílaaling, men felagið er eisini í ferð við at menna gransking innan kalvaaling og hefur umstøður til gransking innan aling av øðrum fiskasløgum eisini. P/F Fiskaaling stendur fyri umfatandi rogn- og smoltframleiðslu. Í hesum sambandi fer eitt miðvíst kynbótararbeiði fram við Áir og á lívfiskastøðini í Skopun. Kanningararbeiðið hefur t.d. snúð seg um, hvønn týdning ljós- og hita- viðurskifti hava í smoltframleiðsluni. Eisini verður arbeitt við kalvaaling á nýggjari royndarstöð í Nesvík.

Sostatt finnast tilsamans rættiliga nógvar vísundaligar verkætlanir, ið eru knýttar at ymiskum stovnum, og sum snúgva seg um havumhvørvíð. Stovnarnir hava samarbeitt og samarbeiða á fleiri økjum um serligar verkætlanir, tó uttan at at nøkur miðvís samskipan av hesum virkseminum er. Hetta merkir at vit móguliga ikki fullnýta tær iløgur, sum í dag verða lagdar í granskingar- og menningararbeiðið. Eitt skipað samstarv millum stovnarnar innan fiskivinnu- og havbúnaðargransking, har partur av virkseminum fór fram á eini felags miðstöð, hevði skapt eitt umhvørvi innan hesa gransking, har vinnan eisini kundi komið við sínum ynskjum.

### **Uppskot um BS í matvørufrøði**

Við at endurskoða upprunaliga uppskotið um eina matvøruútbúgving, er komið fram til eina 3-ára útbúgving, sum bólkurin heldur vera hóskandi til tann tørv, sum er í dag, og sum kann rúmast innan fyri karmarnar hjá

undirvísingarárhæðunum. Roynt er í mestan mun at samansjóða lesturin við BS-útbúgvingina í lívfrøði, soleiðis at innihaldið í stóran mun er felags fyri báðar útbúgvingarnar. Hetta merkir, at tey lesandi hava somu lærugreinir fyrsta árið, eins og felags lærugreinar eisini eru seinni, soleiðis sum yvirlitið vísir:

	10%	20%	30%	40%	50%	60%	70%	80%	90%
6	Eiturvistfrøði og dálking		Verkætlan						
5	Føðslulívfrøði		Góðsku- stýring & kanningar	Matvøru- evna- frøði	Matvørugóðska		Matvøru- & smáverulívfrøði & reinføri		
4	Plantu- & djórafr.	Hagfrøði 2	Almenn smáverulívfrøði		Matvørufrøði		Fiskitøkni	Matvørufrøði	
3	Lívevnafrøði		Kyknulæra		Arvalæra og mýlisfrøði		Vísinda- ástøði	Matvørutøkni	
2	Evnafrøði		Hagfrøði 1		Ryggdýr		Plantu- skipan	Almenn vistfrøði	
1	Evnafrøði		Støddfrøði		KT	Ryggleys dýr		Plantubygnaður og navnagreining	
	10%	20%	30%	40%	50%	60%	70%	80%	90%

Felags við lívfrøðilestur

Viðvíkjandi teimum einstøku lærugreinunum er at siga, at fyrsta háltannað árið verða grundleggjandi tættirir lisnir saman við teimum lívfrøðislesandi. Lærugreinirnar eru nærri lýstar á:

<http://www.sleipnir.fo/setur/nvd/nvd75.htm>. Síðan er í stóran mun talan um lærugreinar, ið geva serligan førleika innan matvøruframleiðslu, bæði til próvtøku á bachelor-stigi, og sum grundarlag undir framhaldandi lestri á master-og Ph.D.-stigi.



### Upptøkan í 2001, lívfrøði

Fróðskaparsetrið tekur inn lesandi til tey ymsu námuni við føstum millumbilum. Summarið 2001 verður aftur tikið inn til lívfrøðilestur. Skulu hesi lesandi kunna fáa matvøruútbúgvingina bygda inn í sín lestur, er neyðugt, at fyrireikingar verður gjørdar til hetta sum skjótast, og neyðug játtan verður veitt til endamálið.

Hetta merkir, at starvsfólk mugu setast til undirvísingina í matvørufrøðiligu lærugreinunum í 2003 og frameftir, men eisini, at innihaldið í einstøku lærugreinunum má fastleggjast í longu í komandi ári. Til hetta endamál eigur ein bólkur av fakfólki at verða settur, sum hevur gott innlit í tey ymsu fakøkini, og sum kann orða nærri um hesi.

### Sambandið við vinnuna

Tað er umráðandi, at útbúgvingin í matvørufrøði og tær ymsu verkætlanirnar, ið verða knýttar at henni, hava eitt hóskaði tilknýti til fiskivinnuna og havbúnaðin. Tí eigur Fróðskaparsetrið at skipa ein fylgibólk, har vinnan (t.e. í hesum høpi Havbúnaðarfelagið, Ráfiskakeyparafelagið og Ráfiskaseljarafelagið) eisini kann gera ávirkan galdandi.

### Fígging av verkætlanum

Sum nevnt frammanfyri, fara verkætlanir fram á teimum ymsu stovnunum, bæði við føroyskari og útlendskari fígging. Føroyski parturin av verkætlanunnum hjá Fiskirannsóknarstovuni og Heilsufrøðiligu Starvsstovuni verður fíggaður av játtanini til fiskivinnuroyndir (8 mió. kr. í 2001), verkætlanirnar hjá P/F Fiskaaling verða fíggaðar um játtanina til Vinnumálastýrið, meðan Fróðskaparsetrið fíggjar sínar verkætlanir aðrar vegir. Spurningurin hevur verið settur, hvussu fíggingin av verkætlanum innan eina skipaða fiskivinnugransking eigur at skipast. Bólkurin heldur, at vit eiga at hava eina fasta játtan á fíggjarlógini til granskarar og Ph.D.-lesandi. Byrjað kundi verið við 4-5 kompetentum granskarum, sum vóru settir í fast starv og 3-4 Ph.D.-stipendiatum. Hetta fyri at skapa eitt umhvørvi, sum beinanvegin setur kontinuitet og dygd innan gransking í háseti.

Hóast ein skipað fiskivinnugransking verður sett á stovn, kann ikki roknast við at tørvurin á sektorgransking og verkætlanir innan Fiski- og Vinnumástýrini fer at minka. Tað verður tí neyðugt at fígga í hvussu er ein part av fiskivinnugranskingini við serstakari játtan, t.d. um nýggja Granskingargrunnin.

Um hugt verður eftir tali av akademiskum starvsfólkum á stovnum, sum í dag kunnu hugsast at samstarva um verkætlanir, eru á Fiskirannsóknarstovuni 14, á Náttúruvísindadeildini á Fróðskaparsetrinum 7, á P/F Fiskaaling 1 (3 eru játtaði) og á Heilsufrøðiligu Starvsstovuni 10.

Eitt ófrávikiligt krav er, at starvsfólkini á stovninum sleppa at/noyðast at meritera seg alla tíðina, t.d. við at skriva vísundaligar greinar til faklig rit við referees. Hesin háttur hevur verið brúktur á Fiskirannsóknarstovuni við góðum úrsliti. Tá fæst altjóða tign fyri eitt granskingarumhvørvi í Føroyum. Eisini er onnur publisering týðningarmikil fyri at kunna áhugaði um tey granskingarúrslit, sum eru fingin til vega.

### Tilmæli

Ein matvøruútbúgving í Føroyum á bachelor-stigi eigur at verða knýtt at t.d. Náttúruvísindadeildini á Fróðskaparsetrinum. Verkætlanir, sum tey lesandi skulu arbeiða við í sambandi við útbúgvingina, fara fram á menningardeildini á fiskiídnaðar- og havbúnaðardeplinum, har kanningarstova og royndarhøll er, og harvið góðar umstøður fyri hesum arbeiði. Endamálið við hesum má vera at økja virðið á tí tilfeingi vinnan í dag virkar til, og á henda hátt fáa økt um samlaða útflutningsvirðið.

Knýtt at fiskiídnaðargranskingini eigur ein kunningarfunktiún at verða, sum skal taka sær av at verða bindilið millum samfelagið og granskingarumhvørvið í Føroyum og syrgja fyri, at granskingarúrslit verða almannakunngjörd. Vit skjóta somuleiðis upp, at álagt verður fiskiídnaðargranskingarstovninum at samarbeiða við aðrar almennar stovnar, soleiðis at vinnan eisini fær nytta av tí vitan, sum í stóran mun er hjá starvsfólki á almennum stovnum, men sum í ov lítlan mun kemur vinnuni til nytta.

## D Tænastur

### Alment um, hví tænastur av ymsum slagi eiga at fara fram á eini miðstöð saman við undirvísing og førleikamenning annars

Við "tænastur" í hesum høpi verður serliga hugsað um 3 øki:

- 1) Kanningar, ið kunnu fara fram á væl útgjördari starvsstovu
- 2) Høli har royndir við ymiskari framleiðslu og útgerð kann fara fram undir skipaðum viðurskiftum
- 3) Kunning um viðurskifti í fiski- og alivinnuni, her í millum eisini gerð av útbúgvingartilfari.

Eitt týðandi útgangsstøði er, at mett verður, at ein staðseting av hesum tænastuvirksemi í einum undirvísingar-, menningar- og granskingar- umhvørvi knýtir natúrligu viðskiftafólkini, tvs. vinnuna, nærri at staðnum - og øvugt. Á henda hátt kunnu partarnir út frá dagliga arbeiðinum hjá hvørjum øðrum síggja viðurskiftini í breiðari samanhangi og finna gongdar leiðir í felag.

#### Tænastur til vinnuna

Í sambandi við útbúgvingar á Fiskivinnudeplinum er tørvur á eini undirvísingarkanningarstovu, har næmingar og skeiðsluttakarar á skúlanum gera royndir, sum eru partar av tí frálæru, tey fáa har. Avbjóðingin er at fyriskipa hetta soleiðis, at hendan undirvísingarkanningarstova eisini skal kunna gera kanningar fyri vinnuna.

Í sambandi við útbúgvingina og skeiðini, sum fara at verða fyriskipaði á Fiskiídnaðar- og havbúnaðardeplinum, hava næmingarnir og skeiðsluttakarar starvsstovuvenjingar, har teir gera kanningar, sum eru partar av frálæruni (alis-og evnafrøði, lívfrøði o.l.), umframt tær mest vanligu kanningarnar, sum verða gjørdar í vinnuni, eitt nú totalkim, TVN, pH, koliformar bakteriar o.s.fr. Hetta fyri, at næmingar og skeiðsluttakarar skulu fáa eina fatan av teimum kanningum, sum verða gjørdar í vinnuni og á henda hátt verða betri førir fyri at skilja og tulka hesi úrslit.

Kanningarnar, sum eru mest viðkomandi fyri førleikarnar hjá næmingunum/ skeiðsluttakarunum, tá tey koma út í vinnuna, eiga í størst møguligan mun at verða gjørdar í samband við vinnuna. Hetta kann gerast soleiðis, at sýnini, sum verða kannað, eiga at stava frá onkrum virki, og helst skulu næmingarnir sjálvir taka hesi sýni. Hugsast kundi, at tann einstaki næmingurin tosaði við umboð fyri virkið um at gera eina uppgávu ella verkætlan úti á virkinum, og við hesum fingið eitt samstarv í lag, sum bæði næmingur og vinna kunnu fáa okkurt burturúr. Møgu-

leikarnir eru nógvir, eitt nú at kanna eitt ávíst sóttreinsingarevni, við at gera yvirflatukanningar áðrenn og aftaná sóttreinsing, at kanna hvussu totalkim, H<sub>2</sub>S framleiðandi bakteriar og TVN økist í mun til aldurin á rávøruni, kanna ávísar parametrar á fleiri ávísnum stigum gjøgnum framleiðsluna o.a.

Í hvønn mun undirvísingarkanningarstovan kann brúkast av vinnuni er ein fyriskipanarligur spurningur, sum støða má takast til. Hugsast kann, at á undirvísingarkanningarstovu skúlans verða kanningar gjørdar fyri vinnuna eisini. Hesar kanningar kunnu gerast, tá skúlin ikki brúkar kanningarstovuna, t.d. tveir dagar um vikuna . Kanningarnar, sum tá verða gjørdar eiga at vera rutinukanningar, sum vinnan hevur tørv á at fáa gjørdar.

Hesin parturin av virkseminum á kanningarstovu skúlans skal liva upp til øll minstakrøv til kanningarstovur, sum taka gjald fyri tænastr. Tað vil siga hava niðurskrivaðar mannagongdir fyri:

- sýnismóttøku, sýnismerking (sporføri), og handfaring av sýnum
- rutinur fyri trygd, neyvleika, reingerð og ordan
- kalibrering/eftirlit av útgerð, inkubatorum (temperaturkontrol) v.m.
- innkoyring/eftirmeting/útinnan av kanningum
- brúk av referensumateriali, har tað er til taks
- luttøku í interkalibreringum
- skráseting og rapportering av úrslitum

Ætlanin er **ikki** at fáa næmingarnar uppí hetta arbeiðið. Kanningar av hesum slag eiga og skulu vera gjørdar av fakfólki, sum í minsta lagi hava eina laborantútbúgving og sum harafturat hava fingið upplæring innan fyri tær kanningar, tey skulu gera. Hugsast kann tó, at tey, sum arbeiða á kanningarstovuni, eisini arbeiða á skúlanum (ella umvent) og undirvísa næmingum og skeiðsluttakarum á deplinum.

### **Støðan sum er og tørvurin**

Sum er, stendur Heilsufrøðiliga Starvsstovan fyri nærum øllum starvsstovukanningum, ið verða gjørdar í Føroyum, sum vinnulív og starvsstovan sjálf hava tørv á. Bert einstakar fyrirkur, sum t.d. Føroya Fiskavirking, Havsbrún og MBM, hava egna starvsstovu, ið gera kanningar av dagligu framleiðsluni.

Virkesemið hjá kanningarstovunum hjá Heilsufrøðiligu Starvsstovuni hevur verið í støðugum vøkstri seinnu árinum, og hesin vøkstur fer allarhelst at

standa við. Hetta hevur havt hølistrupulleikar við sær og starvsstovan hevur ikki havt umstøður at veita tænastr innan rímliga tíð í ávísam tíðarskeiðum. Ætlanir eru um umbyggingar í figgjarárinum 2001-2002, har játtaðar eru íalt 13 mió. kr. til at umbyggja starvsstovuna fyri, men uppskot er eisini komið fram um at byggja nýggja starvsstovu í einum samtaki millum fleiri stovnar, har gransking er ein sera týðandi tættur.

So hvørt sum lógarkrøv og marknaðarkrøv broytast, er eyðsæð, at kanningar gerast alt fleiri. Seinasta dømið um hetta eru krøvin, sum ES setir feroyingum, um teir ynskja at gerast partur av heilsufrøðiliga samstarvinum, ið ES-lond hava. Í hesum sambandi krevur ES, at aldur fiskur skal kannast fyri medisinstir eftir einari ávísari skipan fyri at kunna seljast á ES-marknaðinum. Somuleiðis at feroingar hava eina starvsstovu, sum hevur førleika at kanna fiskasjúkur, og soleiðis kunna staðfesta sjúkustøðuna í feroysku alivinnuni til eina og hvørja tíð. Krøvin til góðskueftirlit sum heild verða væntandi eisini herd í framtíðini, og tí kann eisini væntast, at tørvurin á starvsstovukanningum økist. Í alivinnuni er eisini ein økjandi tørvur á kanningum, eftir at flest allar smoltstøðirnar endurnýta vatnið og tí hava tørv á at fylgja við vatngóðskuni. Somuleiðis er tørvur á at fáa tikið blóðroyndir av smolti, sum nú verður sett á sjógv árið runt, fyri at kanna eftir um tað er sjóbúgvíð ella ikki.

Tað vil siga, at vit í tilmælinum ikki bert kunnu taka støði í talinum av starvsstovukanningum, sum verða gjørdar, men mugu eisini hava framtíðar tørvin í geyma.

Tá metast skal um, í hvønn mun tørvur er á eini undirvísingarkanningarstovu, nú figging fyriliggur fyri at umbyggja kanningarstovuna hjá Heilsufrøðiligu Starvsstovuni, eigur man at gera sær púra greitt, hvussu raðfestingin er:

1. Er henda undirvísingarkanningarstova fyrst og fremst til, fyri at næmingarnir skulu fáa undirvísing, har undirvísingin er tætt tengd at vinnuni, soleiðis at vinnan eisini kann fáa eitt sindur burturúr ? ella
2. Er hetta ein undirvísingarkanningastova, sum fyrst og fremst skal kanna tað, vinnan hevur brúk fyri, sum næmingarnir so skulu rætta seg eftir í teirra undirvísing ?

Eftirsum talan er um ein **fiskivinnuskúla**, eigur tað at verða **undirvísingin** á undirvísingarkanningarstovuni, sum hevur hægstu raðfesting, júst sum víst í punkti 1 omanfyri.



Út frá einum undirvísingarsjónarmiði verður mettt, at grundarlag er fyri einari undirvísingarkanningarstovu í landinum og kundi hetta verið ein kanningarstova, sum er serliga knýtt at fiskivinnuni, eftir sum at talan er um ein fiskivinnuskúla. Henda kanningarstova kundi so eisini tikið sær teimum mest vanligu kanningum, ið verða gjørdar. Áðrenn myndugleikarnir taka eina slíka avgerð, eigur Mentamálastýrið at kanna, í hvønn mun verandi kanningarstovur hjá undirvísingarverkinum hava veitt slíkar tænnastur til vinnuna og í hvønn mun verandi kanningarstovur á skúlnum kunnu gerast til hesa undirvísingarkanningarstovuna, ið bólkurin her skýtur upp at stovnseta.

Sum er, sendir vinnan royndir til Íslands og til Danmarkar viðhvørt. Hetta eru rutinukanningar, ið kundu verið gjørdar á Heilsufrøðiligu Starvsstovuni og kanningar, sum vinnan ikki ynskir at gera á Heilsufrøðiligu Starvsstovuni, orsakað av, at Heilsufrøðiliga Starvsstovan hevur eftirlit við vinnuni. Mongdin av hesum uppgávum er tó ikki so stór, at tað er grundgeving fyri at stovnseta enn eina kanningarstovu.

Út frá hesum kundi – út frá einum vinnuligum sjónarmiði – ein starvsstova, sum ikki hevur tilknýti til eftirlitsmyndugleikan, verið ynskilig. Her eru tað sjónarmiðini í pkt. 2, sum gera seg galdandi.

Tað kann somuleiðis sýnast skilagott at økja um starvsstovuorkuna í einum øki, har tørvurin á starvsstovukanningum er stórur. Á henda hátt er kanningarstovan nærri fjøldini av brúkarum og soleiðis kundi sambandið við viðskiftafólkini vorðið betri. Sambært einum yvirliti, sum vísir geografiska býtið av kanningum frá 1/4 - 2000 til 22/9 -2000, sæst, at tá talan er um mongdina av kanningunum, sum Heilsufrøðiliga Starvsstovan ger, stavar størsti parturin frá Eysturoynni og fiskiídnaðinum har.

Spurningurin er so, hvønn leiklut Heilsufrøðiliga Starvsstovan kann hava í sambandi við eina nýggja starvsstovu. Hyggja vit t.d. eftir, hvussu MBM hevur bygt upp sítt starvsstovuvirksemi í samstarvi við Heilsufrøðiliga Starvsstovuna, so hevur MBM fingið fakligan stuðul og upplæring til kanningararbeiði, tó er tað einans MBM, sum hevur ábyrgdina av kanningunum. Hetta kundi eisini verið ein gongd leið fyri eina nýggja starvsstovu, har rutinukanningar fyri fiski- og alivinnuna kundi verið gjørdar.

Fígjarliga kann ikki væntast, at starvsstovuvirksemið kemur at geva stórar inntøkur, men liggur starvsstovan saman við eini fiskivinnu- og havbúnaðarmiðstöð, sum í hesum eginleika hevur starvsstovuúttgerð, kann hetta virksemi verða við til at fáa ávísar inntøkur til eina slíka miðstöð.

### Royndarhøli

Møguleikar at gera royndir við ymiskum framleiðslutólum og framleiðsluhættum á sonevndum "pilotanleggum" kann vera ein máti at fáa vinnuna at menna seg og brúka ta vitan, sum er á granskingarstovnum. Hetta verður m.a. brúkt í okkara grannalondum, har leisturin t.d. er, at ein granskingarstovnur hevur høli til taks, har virki kunnu arbeiða við verkætlanum, og m.a. koma við framleiðslutólum at royndarkoyra. Tað kundi eisini verið virki ella granskingarstovnar, sum gera granskingarverkætlanir, sum nýta slík høli at gera royndir við t.d. hagreiðing av fiski, virkingarhættum o.s.fr. Úti á fiskavirkjum, har vanlig framleiðsla fer fram, kann vera trupult at finna hóskandi pláss og umstøður til slíkt virksesemi. Tað vísir seg eisini, at tað enn er avmarkað, hvussu nógv vinnan ger við slíkt menningarvirksesemi. Skulu framtíðarkrøvini til menning og nýskapararvøkst, má væntast, at vinnan fer at gera meira við slíkar royndir og var eitt slíkt høli tøkt, hevði tað óivað eggjað vinnuni at fara undir menningarvirksesemi.

Talan er um eitt høli, har royndir við ymsum framleiðslum kunnu fara fram undir skipaðum viðurskiftum, við atliti at hitastýring, hagreiðing, reinføri, pláss og o.t. Slík høli kunnu eisini nýtast til skeið og aðra undirvísing. Eitt samstarv millum vinnuna og eitt slíkt royndarhøli er av felags áhuga í einum fakligum umhvørvi, og eigur tí at verða partur av eini miðstøð.

### Kunningartænastur

Ein týðningarmikil liður í granskingar- og menningararbeiði er at fáa úrslitini út til almenningin. Ein fiskivinnu- og havbúnaðarmiðstøð innan fiski- og alivinnuna eigur at hava eitt væl skipað kunningararbeiði, sum tekur sær av at almannakunngerar áhugavert tilfar og framleggja hetta á ein hátt, soleiðis at føroyingurin, ikki minst skúlaungdómur okkara, skal kunna tilogna sær tað.

### Nevnt er t.d.:

- Kunningarrit kundi javnan komið út við úrslitum frá ymsum kanningum
- Frágreiðingar um ymsar verkætlanir, ið fara fram innan vinnuna, verða givnar út
- Undirvísingartilfar í fiskivinnuviðurskiftum
- Kunning um vinnuna sum heild

Vantandi vitan um hesi viðurskifti eigur óivað sín lut í lítla áhuganum millum ungdomin fyri øllum, sum ber brá av fiski. Skulu vit økja um til-

gongdina av fólki til fiskivinnuna, má størri dentur tí leggjast á henda partin. Fer kunningin fram út frá einum umhvørvi við kønum fólki á viðkomandi økjum, ið aftur hava samband við líknandi stovnar í útlandum, kann væntast, at hon fer at verða munadygg og elva til ta umrøðu í fjølmiðlunum, sum er so umráðandi fyri áhugan hjá fólki. Við tað, at fleiri stovnar hava tørv á kunningarfólki, ber til at samstarva um eina slíka tænastru, t.d. við stovnar á Debesartrøð. Tøkniliga eigur stórir dentur at verða lagdur á KT og internet sum miðil í kunningararbeiðinum, soleiðis sum longu verður gjørt í grannalondum okkara.

### Tilmæli

Bólkurin metir, at tað eigur at vera møguligt at uppbyggja undirvísingarstarvsstovu-, umframt royndar- og kunningartænastru í sambandi við eina fiskivinnu- og havbúnaðarmiðstöð.

Tá ið talan er um undirvísingarstarvsstovupartin, eiga fyrireikingarnar at fara fram í samstarvi við Heilsufrøðiligu Starvsstovuna, soleiðis at hon kann veita góð ráð og uppvenjing av starvsfólki. Tað er av stórum týðningi, at ein samlað loysn kemur burtur úr á starvsstovuøkinum, og at pláss bæði er fyri eini starvsstovu, ið kann nøkta øll akkrediteringskrøv, og so eini minni undirvísingarkunningarstovu, ið er rættað móti fiski- og alivinnuni, soleiðis at eitt av endamálinum við eini fiskivinnu- og havbúnaðarmiðstöð kann røkkast, nevniliga, at vinnan og skúli hava felags mótistað.

Bólkurin metir eisini, at tað er av stórum týðningi fyri víðari menning av fiskivinnuni, at royndarhøllir eru, sum til ber at leiga at gera royndir í, antin virkini sjálvi ella við hjálp frá miðstöðini.

Hvat viðvíkur umstøðunum at almannakunngera granskingarúrslit ella at fáa hesi umskrivaði til frálærutilfar, metir bólkurin tað vera virðismikið, at umstøður verða skaptar til hetta, fyri at gera fiskivinnuna og granskingina innan økið meira fólksliga og viðkomandi fyri føroyingar.

## E Kort yvir havbúnaðin og fiskiídnaðin í Føroyum

### Lívfiskastøðir

- L1: Fiskaaling
- L2: Fiskaaling
- L3: Fútaklettur

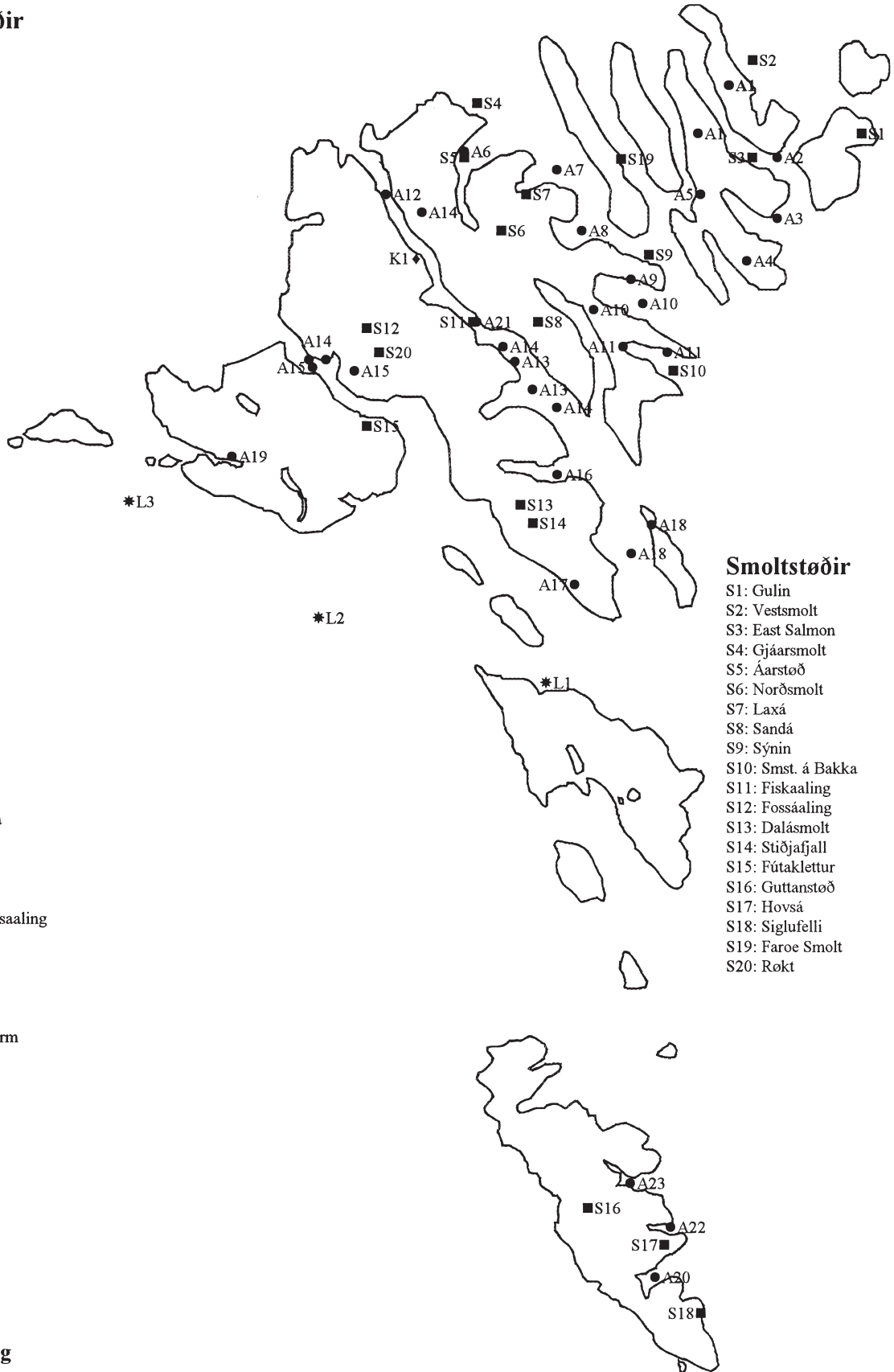

### Alistøðir

- A1: Polarlaks
- A2: East Salmon
- A3: Hellisvað
- A4: Taravík
- A5: Faroe Salmon
- A6: Funningslaks
- A7: Norðaling
- A8: Alilaks
- A9: Enni
- A10: Luna
- A11: Alist. á Bakka
- A12: Laksaaling
- A13: Sjólaksur
- A14: Vestlaks
- A15: Navir
- A16: Kaldbaks Laksaaling
- A17: Hólmalaks
- A18: Gulin
- A19: Sørvágslaks
- A20: Salmon River
- A21: Silaaling
- A22: Atlantic Seafarm
- A23: Sumba Laks

### Smoltstøðir

- S1: Gulin
- S2: Vestsmolt
- S3: East Salmon
- S4: Gjáarsmolt
- S5: Áarstøð
- S6: Norðsmolt
- S7: Laxá
- S8: Sandá
- S9: Sýnin
- S10: Smst. á Bakka
- S11: Fiskaaling
- S12: Fossáaling
- S13: Dalásmolt
- S14: Stjóðjafjall
- S15: Fútaklettur
- S16: Guttanstøð
- S17: Hovsá
- S18: Siglufelli
- S19: Faroe Smolt
- S20: Røkt

### Onnur fiskasløg

- K1: Fiskaaling

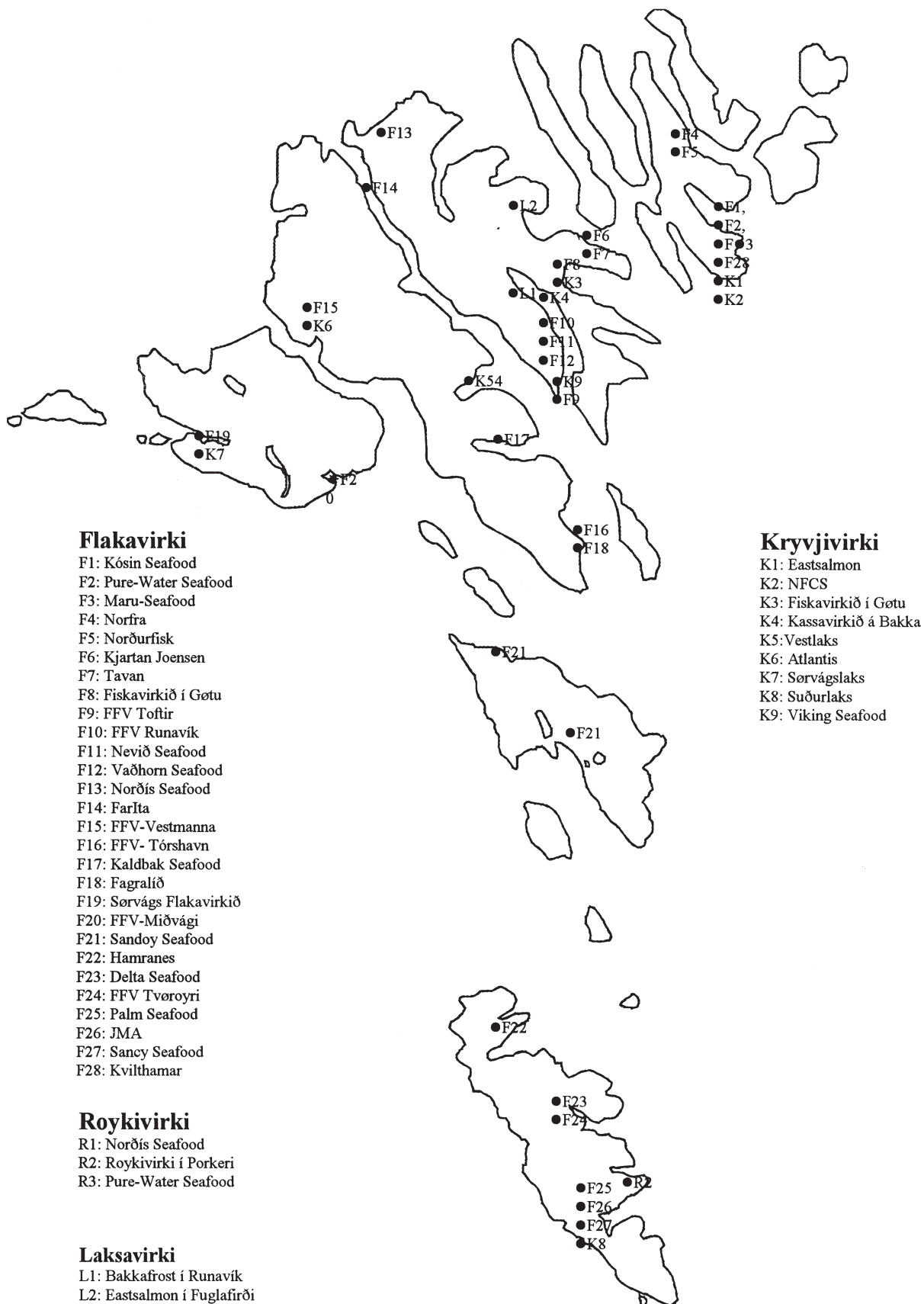



## F Nøkur sjónarmið um framtíðar førleikar

### Egil Olsen:

Føroyska fiski- og alivinnan hevur stóran týðning fyri føroyska samfelagið, bæði tá tað snýr seg um virksemi, útflutningsinntøkur og avleitt virksemi sum heild til alt samfelagið. Fiski- og alivinnan hevur sera stórar menningarmøguleikar og hevur nógv at bjóða teimum, sum ynskja at arbeiða - beinleiðis ella óbeinleiðis - við fiski ella mati úr sjónum.

Føroyingar útflyta nógv ymisk fiskasløg til nógvar ymiskar marknaðir. Kappingin á marknaðinum er sera hörð. Tann tøkniliga menningin fer fram við øgiligari ferð, t.d. innan lívtækni, nýggj fiskasløg koma fram og arbeiðsmarknaðurin er í stórari broyting.

Tað er ein rúgva av yrkjum, sum eru knýtt til fiski- og alivinnuni, og tað er tørvur á einum breiðum úrvali av kunnleika - frá lívfrøðiligari vitan, vitan um marknaðarbúskap til fyriskipanarlígan og fyrisitingarlígan kunnleika.

Tann føroyski ungdómurin - gentur og dreingir – skal vera við til at menna fiski- og alivinnuna víðari og seta á stovn tey virkini, sum vit skulu liva av komandi øldirnar. Eg síggi tí rekruttering og vitanarhækking sum sera týðningarmiklar uppgávur fyri vinnuna og tað almenna.

Ta størstu ábygdina í sambandi við rekrutteringina liggur tó hjá vinnuni sjálvari. Avbjóðingin fyri vinnuna í hesum sambandi er at vísa sítt andlit sum ein áhugaverd vinna við nógvum móguleikum fyri bæði arbeiðsfólk, millumleiðarar, leiðslufólk og granskarar.

Egil Olsen, menningarleiðari, Sandoy Seafood

### Páll Gregersen:

Góð arbeiðsviðurskifti í fiskivinnuni er ein av fyrirtreytunum fyri at fáa fólk at støðast í vinnuni. Tað veri seg arbeiðsfólk ella fólk í leiðandi störvum.

Okkara høvuðsvinna hevur seinnu árin staðið fyri stórum broytingum í rammuviðurskiftunum og hevur broytt seg frá at vera ein skuldartyngd vinna til eina vinnu, sum vinnur pening á kappingarførum grundarlagi.

Fyri at føroyska fiski- og alivinnan í framtíðini skal mennast enn meira, er tað av týðningi, at dentur verður lagdur á gransking og menning av

vinnuni. Henda menning kann bert fara fram, um tilgongd er av arbeiðsmegi við førleikum innan framleiðslu, búskap, matvørutøkni, biotøkni, KT og marknaðaviðurskipti o.s.fr.

Ísland og serliga Noreg hava seinnu árinum gjørt nógv burturúr at menna fiski- og alivinnuna, við at leggja dent á týðningin av rekruttering av starvsfólki inn í vinnuni. Hesa avbjóðingina mugu vit eisini taka í Føroyum og arbeiða miðvíst við at fáa røttu fólkinum at velja vinnuna sum sítt arbeiðsstað.

Páll Gregersen, stjóri á Fiskavirkinum í Gøtu og formaður í Føroya Ráfiskakeyparafelag

### Símun Joensen:

Í skrivi dagfest 1. februar 2001 verði eg biðin um at siga frá, hvønn tørv alivinnan hevur á útbúnum fólki. Av tí at eg siti í starvi, sum er nærri knýtt at alivinnuni á landi, tvs. smoltvinnuni og av tí at Fiskaaling hevur serligan tørv, við tí virkseminum vit hava, verður mín meting merkt av hesum viðurskiptum. Alivinnan á sjónum hevur móguliga tørv á fólki við eitt sindur øðrvísi útbúgving.

Í mínum svari býti eg tørvin í tvey, nevniliga fólk, sum skulu starvast sum røktarar og móguliga millumleiðarar og so fólk við hægri útbúgving, sum skulu arbeiða við menning og gransking.

Av tí at vinnan seinastu árinum er sera nógv ment tekniskt og hevur tikið í nýtslu nýggja tøkni, eru krøvini til røktarar og millumleiðarar munandi herd. Eg meti, at vinnan til hesi størv hevur tørv á starvsfólki, sum hava eina rímliga vitan innan mikrobiologi, kemi, og biokemi. Hartil er ynskiligt, at hesi starvsfólk hava eitt rímligt innlit í biologi, fóður og fóðringslæru og í teknisk viðurskipti, sum t.d. ilting av vatni, útskipting av vatni í kørum v.m. Tann útbúgving hesi fólk fáa, skal vera skipað á ein slíkan hátt, at tey skilja samanhagirnir og ávirkanina millum tey ymisku viðurskiptini, sum ávirka trivnaðin hjá fiskinum. Eitt sjálvsagt krav er, at starvsfólk hava vitan innan teld á rímligum brúkarastøði.

Viðvíkjandi tørvinum á fólki til granskingarendamál er stutt at viðmerkja, at her er talan um tørv á starvsfólki, sum hevur útbúgving frá hægri lærustovni innan biologi, genetik, statistikk og molekylær genetik. Hesin tørvur vil móguliga skifta, alt eftir hvørjum økjum granskað verður í, men

*tað vil tó altíð verða tørvur á starvsfólki innan hesi øki í okkara verandi umstøðum. Eftir mínum tykki verður tað ein avgjörd treyt fyri framhaldandi menning av føroysku alivinnuni, at skaptar verða umstøður, sum gera tað møguligt at menna granskingina á fleiri økjum, til tess at hava møguleika at skapa eina kappingarføra alivinnu, eisini inn í framtíðina.*

*Símun Joensen, stjóri á Fiskaaling*

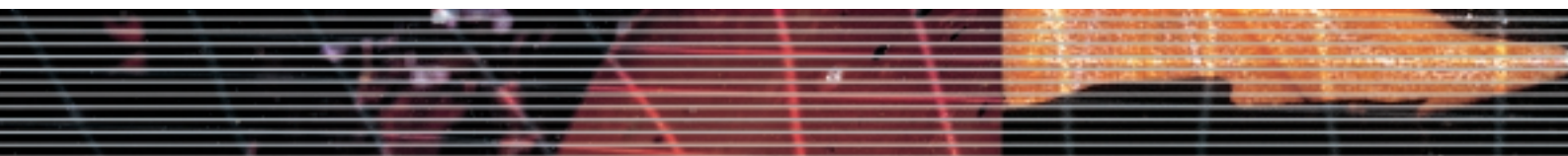

## **Álit um útbúgvingar innan fiskivinnuna**

Handað landsstýrismanninum 27. juni 2001

Álitið kann takast niður frá [www.mms.fo](http://www.mms.fo)

Uppseting: Repro-Z

