

Samisk statistikk 2006
Sámi statistihkka 2006

Norges offisielle statistikk

I denne serien publiseres hovedsakelig primærstatistikk, statistikk fra statistiske regnskapssystemer og resultater fra spesielle tellinger og undersøkelser. Serien har først og fremst referanse- og dokumentasjonsformål. Presentasjonen skjer vesentlig i form av tabeller, figurer og nødvendig informasjon om datamaterialet, innsamlings- og bearbeidingsmetoder, samt begreper og definisjoner. I tillegg gis det en kort oversikt over hovedresultatene.

Serien omfatter også publikasjonene Statistisk årbok og Svalbardstatistikk.

© Statistisk sentralbyrå, februar 2006

Ved bruk av materiale fra denne publikasjonen, vennligst oppgi Statistisk sentralbyrå som kilde.

ISBN 82-537-6929-6 Trykt versjon

ISBN 82-537-6931-8 Elektronisk versjon

Emnegruppe

00.00

Trykk: Lobo Media AS/200

Standardtegn i tabeller

	Symbol
Tall kan ikke forekomme	.
Oppgave mangler	..
Oppgave mangler foreløpig	...
Tall kan ikke offentliggjøres	:
Null	-
Mindre enn 0,5 av den brukte enheten	0
Mindre enn 0,05 av den brukte enheten	0,0
Foreløpig tall	*
Brudd i den loddrette serien	—
Brudd i den vannrette serien	
Desimalskilletegn	,

Forord

Samisk statistikk 2006 inneholder aktuell statistikk som vedrører samiske samfunnsforhold i Norge. Formålet med publikasjonen er å presentere en første samlet framstilling av samisk statistikk. Målgruppen er alle institusjoner og enkeltpersoner som har behov og interesse for samiskrelatert statistikk.

Statistikken har i hovedsak en geografisk tilnærming, med vekt på samiske bosetningsområder nord for Saltfjellet. I tillegg inngår noe landsomfattende samisk statistikk. Publikasjonen bygger på allerede innsamlet og offentliggjort statistikk i Statistisk sentralbyrå eller materiale som er stilt til disposisjon fra ulike samiske institusjoner. Publikasjonens innhold gjengis både på norsk og nordsamisk.

Publikasjonen er ett av resultatene av prosjektet *Samiskrelatert statistikk i Norge – innhold, organisering og drift*. Dette prosjektet utføres av Statistisk sentralbyrå i samarbeid med Sámi Instituhtta/Nordisk Samisk Institutt i Kautokeino. Prosjektets oppdragsgiver er Sametinget i Norge. Prosjektet har siden 2003 vært finansiert med årlige bevilgninger fra Sametinget og Kommunal- og regionaldepartementet. Helsedepartementet har bidratt med et mindre engangsbeløp.

Det tas sikte på å utgi en oppdatert versjon av *Samisk statistikk* annet hvert år. I tillegg vil Statistisk sentralbyrå fortløpende publisere samisk statistikk på www.ssb.no, både via Statistikkbanken og via en egen samisk temaside (www.ssb.no/samer). På temasiden finnes blant annet denne publikasjonen i sin helhet i nedlastbart format.

Fram til våren 2005 ble Statistisk sentralbyrås arbeid med samisk statistikk generelt og denne publikasjonen spesielt koordinert av rådgiver Even Høydahl. Fra sommeren 2005 har dette arbeidet blitt utført av førstekonsulent Tanja Seland Forgaard. Ansvarlig seksjonsleder er Paul Inge Severeide, Seksjon for befolkningsstatistikk. Publikasjonens innledning er skrevet av forsker Torunn Pettersen, prosjektleder ved Nordisk Samisk Institutt. Prosjektets referansegruppe har bidratt med viktige innspill underveis. Referansegruppens medlemmer representerer følgende institusjoner: Sametinget i Norge, Same- og minoritetspolitisk avdeling i Kommunal- og regionaldepartementet, Senter for samisk helseforskning ved Universitetet i Tromsø, Reindriftsforvaltningen, Troms fylkeskommune, Árran lulesamisk senter og Saemien sijte/Sørsamisk museum og kultursenter.

Statistisk sentralbyrå
Oslo/Kongsvinger 1. februar 2006

Øystein Olsen

Johan-Kristian Tønder

Ovdasátni

Sámi statistihkka 2006 girjjis leat áigeovuodilis statistihkat mat gusket norgga beale sámi servodatdilálašvuodaide. Girjji ulbmilin lea ovdanbuktit vuosttaš čohkkejuvvon dieđuid sámi statistihkain. Joksanoavkkut leat buot sámi ja eai-sámi ásausat ja ovt-taskas olbmot geain lea dárbu ja beroštupmi sámiide guoskevaš statistihkkii.

Dán statistihkas lea eanas geográfalaš lahkaneapmi, ja leat deattuhan sámi ássanguovl-luid Sáltoduoddara davábealde. Lassin dasa leat maiddámi mielde muhtun sámi statistihkat mat gusket olles riikii. Girjjis leat statistihkat maid Statistisk sentralbyrå juo lea čohkken ja almmuhan, dehe dieđut maid sierranas sámi ásausat leat addán. Girji lea sihke dáro- ja davvisámegillii.

Girji lea okta ”*Sámiide guoskevaš statistihkka Norggas – sisdoallu, organiseren ja doaibma*”-prošeavtta bohtosiin. Dán prošeavtta doaimmaha Statistisk sentralbyrå ovt-tasbarggus Sámi Instituhtain Guovdageainnus. Norgga Sámediggi lea bivdán čadahit dán prošeavtta. Sámediggi ja Gieldda- ja regionáladepartemeanta leat jahkásaččat ruhtadan prošeavtta jagi 2003 rájes. Dearvvašvuodadepartemeanta lea oktii juolludan smávvit ruhtadeami prošeaktii.

Jurdda lea juohke nuppi jagi almmuhit ođasmahttojuvvon *Sámi statistihkka* veršuvn- naid. Dasa lassin almmuha Statistisk sentralbyrå sámi statistihkaid dađistaga iežas ruovttusiidduin www.ssb.no, sihke Statistikkbanken ja iežaset sámi fáddásiidduid bok- te (www.ssb.no/samer). Fáddásiidduin gávnnat ee. visot dán girjjáža sisdoalu maid sáhtát ollislaččat sirdidhit iežat dihtorii.

Giđa jagi 2005 rádjái ovttastahit ráđdeaddi Even Høydahl Statistisk sentralbyrå:a sámi statistihkka barggaid oppalaččat ja earenoamážit dán girjjáža almmuheami barg- gaid. Geasi jagi 2005 rájes lea dan barggu doaimmahan vuosttaškonsuleanta Tanja Seland Forgaard. Ovddasvástideaddji ossodathoavda Paul Inge Severeide, Álbmotsta- tistihkka ossodat. Girjjáža álggahusa lea čállán dutki Torunn Pettersen, prošeaktajođi- headdji Sámi Instituhtas. Prošeavtta referánsajoavku lea buktán dehálaš fuomašumiid girjjáža válmastettiin. Referánsajoavkku lahtut ovddastit čuoovvovaš ásausaide: Norgga Sámedikki, Gieldda- ja regionáladepartemeanta Sámi- ja minoritehtapolitihk- kalaš ossodaga, Romssa universitehta Sámi dearvvašvuodadutkama guovddáža, Boa- zodoallohálldahusa, Romssa fylkasuohkana, Árran julevsámi guovddáža ja Saemien sijte/Lullisámi musea ja kulturguovddáža.

Statistisk sentralbyrå
Oslo/Kongsvinger guovvamánu 1. b. 2006

Øystein Olsen

Johan-Kristian Tønder

Innhold

Forord	3
Innhold	5
Tabell- og figurregister	7
1. Innledning	11
1.1. Bakgrunn og formål.....	11
1.2. Geografi som statistikkgrunnlag	12
1.3. Bruk av geografiske navn.....	13
1.4. Valg av geografisk område	13
1.5. Det geografiske virkeområdet for SUF	15
1.6. Tematisk omfang og datagrunnlag	17
1.7. Presentasjon av statistikken.....	17
1.8. Mer informasjon	19
2. Geografiske inndelinger	19
2.1. Det geografiske virkeområdet for Samisk utviklingsfond – utdrag fra fondets retningslinjer	19
2.2. SUF-områder i Sametingets valgkretser.....	21
Kart	
1. SUF-områder i Norge nord for Saltfjellet	23
2. SUF-områder i Finnmark.....	24
3. SUF-områder i Troms	25
4. SUF-områder i Nordland	26
5. Tettsteder i Norge nord for Saltfjellet. Tettsteder pr. 1. januar 2003.....	27
6. Sametingets valgkretser.....	28
Vedlegg	
A. Kommuner og grunnkretser i SUFs geografiske virkeområde pr. 2005	148
B. Oversiktstabell – Endringer i SUFs geografiske virkeområde i perioden 1976-2005	151
De sist utgitte publikasjonene i serien Norges offisielle statistikk	156

Sisdoallu

Ovdasátni.....	4
Sisdoallu	6
Tabealla- ja govusregisttar	9
1. Álggahus.....	29
1.1. Duogáš ja ulbmil	29
1.2. Geográfija statistihkkavuodđun	30
1.3. Geográfalaš namaid atnin	31
1.4. Geográfalaš guovllu välljen	31
1.5. SOF geográfalaš doaibmaguovlu	33
1.6. Fáddáviidodat ja dieđuid vuodđu	35
1.7. Statistihka ovdanbuktin	35
1.8. Eanet dieđut.....	36
2. Geográfalaš juogut.....	37
2.1. Sámi ovddidanfoandda geográfalaš doaibmaguovlu – oassi foandda njuolggadusain	37
2.2. Sámedikki válgabiirid SOF-guovllut	39
Kárttat	
1. SOF-guovllut Norggas Sáltoduoddara davábealde.....	41
2. SOF-guovllut Finnmárkkus.....	42
3. SOF-guovllut Romssas	43
4. SOF-guovllut Nordlánddas	44
5. Čoahkkebáikkid Norggas Sáltoduoddara davábealde. Čoahkkebáikkid 1.1.2003:s	45
6. Sámedikki válgabiiret	46
Mildosat	
A. Suohkanat ja vuodđobiiret SOF geográfalaš doaibmaguovllus jagi 2005:s	152
B. Ollesteabealla – SOF geográfalaš doaibmaguovllu rievdadusat 1976-2005 áigodagas	155

Tabell- og figurregister

00 Sametingsvalget

1. Sametingsvalget 2005. Valgte representanter, etter parti/valgliste, kjønn og valgkrets	47
2. Sametingsvalget 2005. Personer med stemmerett, godkjente stemmer og valgdeltaking i prosent, etter valgkrets.....	48
3. Sametingsvalget 2005. Godkjente stemmer, vrakte og blanke stemmer, etter valgkrets	48
4. Sametingsvalget 2005. Godkjente stemmer, etter parti/valgliste og valgkrets	49
5. Sametingsvalget 2005. Godkjente stemmer, etter parti/valgliste og valgkrets. Prosent	50

01 Befolkning

6. Folkemengde, tettsteder og areal. Norge nord for Saltfjellet. 1. januar 2005. Prosent.....	51
7. Folkemengde pr. 1. januar, født, døde og flyttinger. SUF-område i alt	51
8. Folkemengde pr. 1. januar, landareal og folketetthet, etter valgkrets	52
9. Folkemengde i tettbygde og spredtbygde strøk, etter valgkrets. 1. januar 2005.....	53
10. Folkemengde 1. januar, etter kommuner som helt eller delvis er definert som SUF-område	54
11. Folkemengde, landareal og folketetthet, etter kommuner som helt eller delvis er definert som SUF-område. 1. januar 2005	55
12. Befolkningen fordelt etter alder og kjønn. Norge nord for Saltfjellet. 1. januar. 2005. Prosent	56
13. Folkemengde i SUF-området, etter kjønn og alder, pr. 1. januar.....	57
14. Privathusholdning. Tall for husholdningstype/husholdningsstørrelse i Norge nord for Saltfjellet. 2001 ..	58
15. Levendefødte pr. 1 000 kvinner i SUF-området, etter kvinnens alder.....	58
16. Samlet fruktbarhetstall. Utvalgte områder.....	59
17. Aldersavhengige dødelighetsrater pr. 100 000 middelfolkemengde. Hele landet og Norge nord for Saltfjellet. 2004.....	59
18. Forventet gjestående levetid for utvalgte aldre. Hele landet og Norge nord for Saltfjellet. 2002-2004.....	60
19. Innflytting og utflytting til/fra SUF-området, etter kjønn og alder. 2004	60
20. Flytting mellom SUF-områder i ulike kommuner, etter kjønn og alder.....	61
21. Flytting til og fra valgkretser, etter ulike geografiske områder i Norge og utlandet. 2004	62
22. Innvandring og utvandring, etter tilflyttings-/fraflyttingsregion. SUF-området i alt	64
23. Skilsmisser i alt, etter barnetall. Norge nord for Saltfjellet. 2004	64

02 Utdanning

24. Høyeste fullførte utdanning for personer 16 år og over, etter kjønn og aldersgrupper. Norge nord for Saltfjellet. 1. oktober 2004.....	65
25. Høyeste fullførte utdanning for personer 16 år og over pr. 1. oktober. SUF-området	66
26. Personer 16 år og over, etter høyeste fullførte utdanning. Kommuner som er helt eller delvis definert som SUF-område. 1. oktober 2004. Prosent.....	67
27. Personer 16 år og over, med høyere utdanning. Kommuner helt eller delvis definert som SUF-område. 1. oktober 2004	68
28. Elever/studenter etter skoleslag og foreldrenes utdanningsnivå. Norge nord for Saltfjellet. 1. oktober 2004. Prosent.....	69
29. Elever i videregående opplæring og i annen utdanning mellom grunnskole og universitet/høgskole, etter kjønn, kurstype og studieretning. Norge nord for Saltfjellet. 1. oktober 2004.....	70
30. Studenter ved universitet og høyskoler, etter kjønn og valgkrets. 1. oktober 2004.....	71
31. Samisk språk og kultur i grunnskolen pr. 1. oktober 2004. Utvalgte områder.....	72
32. Samiske barnehager, barnehager med samisk språkopplæring og barn i samiske barnehager. 2005 . 73	

03 Inntekt og personlig økonomi

33. Inntektsregnskap for bosatte personer 17 år og eldre. Hele landet og nord for Saltfjellet. 2003	74
34. Gjennomsnittlig inntekt og skatt fra ligningen for bosatte personer 17 år og eldre. Hele landet og Norge nord for Saltfjellet. 2003.....	75
35. Gjennomsnittlig formue, gjeld og formuesskatt for bosatte personer 17 år og eldre. Hele landet og Norge nord for Saltfjellet. 2003.....	75
36. Gjennomsnittlig bruttoskatt og skattefradrag fra ligningen for bosatte personer 17 år og eldre. Hele landet og Norge nord for Saltfjellet. 2003.....	76

04 Arbeidsliv

37. Sysselsatte personer 16-74 år, etter kjønn og aldersgruppe. Norge nord for Saltfjellet. 4. kvartal 2004. Prosent.....	76
38. Sysselsatte personer 16-74 år, etter kjønn og avtalt/vanlig arbeidstid pr. uke i hovedjobben. 4. kvartal 2004. Valgkretser. Prosent.....	77
39. Sysselsatte personer 16-74 år, etter kjønn og næring. Norge nord for Saltfjellet. 4. kvartal	78

40. Personer i alt og sysselsatte personer i alderen 16-74 år, etter kjønn og valgkrets. 4. kvartal 2004	79
41. Sysselsatte personer i alderen 16-74 år med arbeidssted utenfor bostedskommunen, etter kjønn, alder, næring og valgkrets. 4. kvartal 2004	80
05 Reindrift og jordbruk	
42. Antall reiner i vårflokk pr. 31. mars, etter reinbeiteområde	81
43. Personer tilknyttet reindrift pr. 3. november 2005, etter kjønn og tilhørighet til reindriftsenheten. Utvalgte geografiske områder	81
44. Reindriftsenheter pr. 3. november 2005, etter alder, kjønn og bosted til lederen. Utvalgte geografiske områder	82
45. Fordeling av reindriftsenheter, etter antall rein i driftsenheten pr. 31. mars 2004	82
46. Fordeling av reindriftsenheter, etter alder på lederen pr. 31. mars 2004	83
47. Rein tatt av rovvilt og krevd erstattet, etter type rovvilt som har tatt reinen. Utvalgte områder. 2004/05	83
48. Jordbruksbedrifter etter størrelsen på jordbruksareal i drift og gjennomsnittlig bruksstørrelse i SUF-området	84
49. Jordbruksareal i drift i SUF-området. Dekar	84
50. Jordbruksbedrifter etter størrelsen på jordbruksareal i drift og etter valgkrets	85
51. Jordbruksareal i drift, etter valgkrets. 2003. Dekar	86
52. Jordbruksbedrifter med forskjellige husdyr og gjennomsnittlig buskapsstørrelse i SUF-området	86
53. Husdyr i SUF-området	87
54. Husdyr, etter valgkrets. 2003	87
55. Jordbruksbedrifter etter hovedbruker og gjennomsnittsalder for hovedbruker i SUF-området	88
56. Arbeidsinnsats i jord- og hagebruk og personer med arbeidsinnsats i jord- og hagebruk, etter valgkrets. 1999	88
06 Fiske og fangst	
57. Registrerte fiskebåter, etter type. SUF-området i alt. 2004	89
58. Antall fiskere bosatt i SUF-området, etter kjønn, yrkesdeltaking og utvalgte fylker. 31. desember 2004	89
59. Fangstmengde etter leveringsmåned og fiskeslag. SUF-området. 2004. Tonn rund vekt	89
60. Fangstmengde etter ilandføringssted og fiskeslag. SUF-området og utvalgte fylker. 2004. Tonn rund vekt	90
61. Fangstverdi etter ilandføringssted og fiskeslag. SUF-området og utvalgte fylker. 2004. 1 000 kroner ..	90
62. Fangstmengde og fangstverdi, etter hovedgruppe av fiskeslag og ilandføringssted. SUF-området fordelt på fylker. 2004. Tonn rund vekt og 1 000 kroner	91
63. Sjøfiske etter laks og sjøaure. Utvalgte fylker og kommuner. 2004. Kg	91
64. Elvefiske. Fangstmengde. Utvalgte fylke. Kg	92
65. Elvefiske etter laks, sjøaure og sjørøye. Utvalgte fylker og de ti elvene med størst fangst i hvert fylke. 2004. Kg	93
66. Bedrifter etter næringshovedområder og størrelsesgrupper. SUF-området i alt. 1. januar 2005	94

Tabealla- ja govusregisttar

00 Sámedikkeválgá

1. Sámediggeválgá 2005. Válljejuvvon áirasat, bellodagaid/válgalisttaid mielde, sohka-bealli ja biire.....	95
2. Sámediggeválgá 2005. Olbmot geain lea jienastanvuoigatvuohta, dohkkehuvvon jietnaaddimat ja válgaoassálastin proseantaloguin, biirriid mielde.....	96
3. Sámediggeválgá 2005. Dohkkehuvvon jienat, hilgojuvvon ja guoros jienat, biirriid mielde.....	96
4. Sámediggeválgá 2005. Dohkkehuvvon jienat, bellodagaid/válgalisttaid ja biirriid mielde.....	97
5. Sámediggeválgá 2005. Dohkkehuvvon jienat, bellodagaid/válgalisttaid ja gielddaid mielde. Proseanta.....	98

01 Álbmot

6. Olmmošlohku, čoahkkebáikkat ja areálat. Norggas Sáltoduoddara davábealde. Ođđajagimánu 1. b. 2005. Proseanta.....	99
7. Álbmotlohku ođđajagimánu 1. b., riegádan, jápmán ja fárren. SOF-guovlu oktiibuot.....	99
8. Olmmošlohku ođđajagim. 1. b. rájes, eananareálat ja čoahkkeássan, válgabiirriid mielde.....	100
9. Olmmošlohku čoahkkebáikkiin ja biedggoássan guovlluin, válgabiirriid mielde. Ođđajagimánu 1. b. 2005.....	101
10. Olmmošlohku ođđajagimánu 1. b., suohkaniid mielde mat ollásiidda dehe belohakkii gullet SOF-guvlui.....	102
11. Olmmošlohku, eananareála ja olmmošvalljodat suohkaniid mielde mat ollásiidda dehe belohakkii gullet SOF-guvlui. Ođđajagimánu 1. b. 2005.....	103
12. Álbmot juhkkjuvvon agi ja sohka-bealli mielde. Norgga Sáltoduoddara davábealde. Proseanta. 1.1.2005.....	104
13. Olmmošlohku SOF-guovllus, sohka-bealli ja agi mielde, ođđajagim. 1. beaivvi.....	105
14. Priváhta dálloallu. Dálloallošlájaid ja -sturredagaid logut Norggas Sáltoduoddara davábealde. 2001.....	106
15. Eallinriegáduvvon mánát juohke 1 000 nissonis SOF-guovllus.....	106
16. Šattolašvuodalogut oktiibuot. Válljejuvvon guovllut.....	107
17. Ahkesorjevaš jápminlogut juohke 100 000 gaskamearalašolmmošlogus. Olles riikkas ja Norggas Sáltoduoddara davábealde. 2004.....	107
18. Vurdojuvvon báhcán eallináigi válljejuvvon ahkejoavkkui. Olles riikkas ja Norggas Sáltoduoddara davábealde. 2002-2004.....	108
19. Sisafárren ja eretfárren SOF guvlui/guovllus eret/, sohka-bealli ja agi mielde. 2004.....	109
20. Fárren SOF-guovlluid gaskkas sierranas suohkaniin, sohka-bealli ja agi mielde.....	110
21. Válgabiiriide sisa- ja eretfárren, sierranas geográfalaš guovlluid mielde Norggas ja olgoriikkas. 2004.....	111
22. Sirdolašvuohta: SOF-guvlui/guovllus eret sisa/eretfárrenguvllu mielde.....	113
23. Earráneamit oktiibuot mánnálogu mielde. Norggas Sáltoduoddara davábealde. 2004.....	113

02 Oahppu

24. Alimus čadahuvvon oahppu 16 jahkásaččain ja boarráseappuin, sohka-bealli ja ahkejoavkkuid mielde. Norggas Sáltoduoddara davábealde. Golggotmánu 1. b. 2004.....	114
25. Alimus čadahuvvon oahppu: 16 jahkásaččat ja boarráseappot, golggotmánu 1. b. rájes. SOF-guovllut.....	116
26. 16 jahkásaččat ja boarráseappot, alimus čadahuvvon oahpu mielde. Suohkanat mat ollásiidda dehe belohakkii gullet SOF-guvlui. Golggotmánu 1. b. 2004.....	117
27. 16 jahkásaččat ja boarráseappot geain lea alit oahppu. Suohkanat mat ollásiidda dehe belohakkii gullet SOF-guvlui Golggotmánu 1. beaivvi 2004.....	118
28. Oahppit/studeanttat skuvlašlájá ja váhnemiid oahppodási mielde. Sáltoduoddara davábealde. Golggotmánu 1. b. 2004. Proseanta.....	119
29. Oahppit geat čadahit joatkkaoahpu ja eará oahpu vuoddoskuvlla ja universitehta/allaskuvlla gaskkas, sohka-bealli, gursašlájá ja oahpposuorggi mielde. Norggas Sáltoduoddara davábealde. Golggotmánu 1. b. 2004.....	120
30. Studeanttat skuvlašlájá, sohka-bealli ja válgabiire mielde. Golggotmánu 1. b. 2004.....	121
31. Sámi giella ja kultuvra vuoddoskuvllas, golggotmánu 1. b. 2004:s. Válljejuvvon guovllut.....	122
32. Sámi mánáidgárddit, mánáidgárddit gos lea sámi giellaoahpahuš ja mánát sámi mánáidgárddiin. 2005.....	123

03 Sisaboahu ja persovnnalaš ekonomii

33. Ássiid sisaboahoretkehetoallu oppa riikkas ja Norggas Sáltoduoddara davábealde. 2003.....	124
34. Gaskamearalaš sisaboahut ja vearut livnnegis ássi 17 jahkásaččain ja boarráseappuin olles riikkas ja Norggas Sáltoduoddara davábealde. 2003.....	125

35. Gaskamearalaš opmodat, vealgi ja opmodatvearut ássi 17 jahkásaččain ja boarráseappuin. Olles riikkas ja Norggas Sáltoduoddara davábealde. 2003.....	126
36. Livnnege gaskamearalaš bruttovearru ja vearrogeassosat ássiin geat leat 17 jahkásaččat ja boarráseappot. Olles riikkas ja Norggas Sáltoduoddara davábealde. 2003.....	126

04 Bargoeallin

37. Barggus: olbmot gaskal 16-74 jagi, sohkabeali ja ahkejoavkku mielde. Norggas Sáltoduoddara davábealde. 4. kvartála 2004.....	127
38. Olbmot barggus geat leat gaskal 16-74 jagi, sohkabeali ja váldobarggu vahkkošáš šihhtjuovvon/dábálaš bargoáiggi mielde. 4. kvartála 2004. Válgabiiret. Proseanta.....	128
39. Olbmot barggus geat leat gaskal 16-74 jagi, sohkabeali ja ealáhusa mielde. Norggas Sáltoduoddara davábealde. 4. kvartála.....	129
40. Olbmot oppalohkái ja olbmot barggus geat leat gaskal 16-74 jagi, sohkabeali ja válgabiire mielde. 4. kvartála 2004.....	131
41. Olbmot barggus geat leat gaskal 16-74 jagi, geain lea bargobáiki olggobealde dan suohkana gos orrot, sohkabeali, agi, ealáhusa ja válgabiire mielde. 4. kvartála 2004.....	132

05 Boazodoallu ja eanandoallu

42. Giđđaealu boazolohku njukčamánu 31. b., boazoorohaga mielde. Boazodoallojagat.....	133
43. Olbmot boazodoalus skábmamánu 3. b. 2005:s, sohkabeali ja dollui gullevašvuoda mielde. Válljejuvvon geográfalaš guovllut.....	134
44. Boazodoalu doalut 03.11.2005:s, váldoeaiggáda agi, sohkabeali ja ássanbáikki mielde. Válljejuvvon geográfalaš guovllut.....	134
45. Boazodoalu doaluid juohkéseapmi, doalu boazologu mielde mii lei njukčamánu 31. b. 2004.....	135
46. Boazodoalu doaluid juohkéseapmi njukčamánu 31. b. 2004:s, váldoeaiggáda agi mielde.....	135
47. Boraspiiriide goddojuvvon bohccot maid ovddas lea gáibiduvvon buhtadus, boraspirešlájja mielde mii lea goddán bohcco. Válljejuvvon guovllut. Boazojahki 2004/05.....	136
48. Eanandoallofitnodagat eanandoalloeatnamiid sturrodagaid mielde mat leat anus ja doaluid gaskamearalaš sturrodas SOF-guovllus.....	137
49. Eanandoalloeatnamat mat leat anus SOF-guovllus. Dekára.....	137
50. Eanandoallofitnodagat eanandoalloeatnamiid sturrodagaid mielde mat leat anus ja válgabiiriid mielde.....	138
51. Eanandoalloeatnamat mat leat anus válgabiiriid mielde. 2003. Dekára.....	139
52. Eanandoallofitnodagat main leat iešguđetlágán šibihat ja gaskamearalaš šibitlohku SOF-guovllus....	139
53. Šibihat SOF-guovllus.....	140
54. Šibihat, válgabiiriid mielde. 2003.....	140
55. Eanandoallofitnodagat, váldogeavaheaddji ja su gaskamearalaš agi mielde SOF-guovllus.....	141
56. Bargoáigi eatnamii- ja šaddogárdiiguin ja olbmot bargoáigi eatnamii- ja šaddogárdiiguin, válgabiiriid mielde. 1999.....	141

06 Guolásteapmi ja bivdu

57. Registrerejuvvon guollefatnasat, málliid mielde. SOF-guovlu oktiibuot. 2004.....	142
58. Guolásteddjiid lohku geat ássat SOF-guovllus, sohkabeali, ealáhussii oassálastinoasi ja fylkka mielde. Juovlamánu 31. b. 2004.....	142
59. Sálašhivvodat, gáddáiskihkidanmánu ja guollešlájja mielde. SOF-guovlu. Tonna jorba/olles deaddu. 2004 142	
60. Sálašhivvodat, gáddáiskihkidanbáikki ja guollešlájja mielde. SOF-guovlu ja válljejuvvon fylkkat. 2004. Tonna jorba/olles deaddu.....	143
61. Sálašárnu, gáddáiskihkidanbáikki ja guollešlájja mielde. SOF-guovlu ja válljejuvvon fylkkat. 2004. 1 000 ru.....	143
62. Sálašhivvodat ja sálašárnu, guollešlájaid váldojoavkku ja gáddáiskihkidanbáikki mielde. SOF-guovlu fylkkaid mielde. 2004. Tonna olles/jorba deattu ja 1 000 ru. mielde.....	144
63. Luossa- ja guvžá/gudjorbivdu mearas 2004. Válljejuvvon fylkkat ja suohkanat. Kg.....	144
64. Johkabivdu. Sálašhivvodat kiloid mielde. Válljejuvvon fylkkat.....	145
65. Johkabivdu: luosaid, guvžžaid, gudjoriid ja vallasiid kg mielde. Válljejuvvon fylkkat ja juohke fylkka logi joga gos leat eanemusat goddán guliid. 2004.....	146
66. Fitnodagat ealáhusaid váldosurggiid ja sturrodatoavkkuid mielde, Ođđajagimánu 1. b. 2005. SOF-guovlu oktiibuot.....	147

1. Innledning

1.1. Bakgrunn og formål

For første gang på nesten 30 år utgir Statistisk sentralbyrå en publikasjon som i sin helhet er viet samiskrelatert statistikk. Sist dette skjedde var i 1978. Da ble analysen av de samiske tilleggsspørsmålene ved Folke- og bolig-tellingen 1970 publisert som eget hefte i serien Artikler fra Statistisk sentralbyrå (nr. 107). Heftets tittel var *Den samiske befolkning i Nord-Norge*. Senere folke- og bolig-tellinger har ikke hatt med samiske spørsmål, og omfanget av andre typer samiskrelatert statistikk er så vidt lite at det ikke har vært aktuelt å samle disse i noen egen publikasjon.

I løpet av det siste tiåret har det blitt økt oppmerksomhet om samiskrelaterte data, og det er blitt tydeligere at oppdaterte data om samiske samfunnsforhold er mangelvare. Dette er påpekt både av Sametinget og av andre institusjoner og enkeltpersoner som har samiskrelaterte saker som sitt arbeidsfelt. Også internasjonale organer innenfor minoritets- og antidiskrimineringsfeltene har i sine rapporter om Norge gitt uttrykk for at manglende data om blant annet samenes vilkår vanskeliggjør arbeidet innenfor disse feltene.

Siden 2003 har Statistisk sentralbyrå i samarbeid med Sámi Instituhtta/Nordisk Samisk Institutt arbeidet med prosjektet *Samiskrelatert statistikk i Norge – innhold, organisering og drift*. Prosjektets oppdragsgiver er Sametinget i Norge. Prosjektets mål er å få etablert et system for utarbeiding og formidling av samisk statistikk i Norge. På lengre sikt er intensjonen å bidra til opplegg for *allsamisk* statistikk, det vil si samlet framstilling av relevant offisiell statistikk fra alle de fire landene som inngår i det tradisjonelle samiske bosettingsområdet (Norge, Sverige, Finland og Russland). Mer informasjon om prosjektet finnes på prosjektnettstedet www.sami-statistics.info.

Publikasjonen *Samisk statistikk 2006* er ett av resultatene av samarbeidsprosjektet. Her presenteres en første sammenstilling av det som hittil er utarbeidet av offisiell statistikk med særlig relevans for samisk samfunnsliv i Norge i dag. Samtidig illustrerer publikasjonen at det er

flere samiskrelaterte statistikkområder som foreløpig ikke er dekket, eller eventuelt ikke er tilrettelagt for offisiell publisering.

Det tas sikte på gradvis videreutvikling av samisk statistikk i Norge. Senere utgaver av publikasjonen vil derfor bli mer omfattende enn denne førsteutgaven.

1.2. Geografi som statistikkgrunnlag

I noen land – som eksempelvis Canada, New Zealand og Storbritannia – omfatter dagens folketellinger også spørsmål som skal fange opp befolkningens etniske sammensetning. I andre land er det av ulike årsaker ikke praksis å stille denne typen spørsmål. Det gjelder både i Norge og i Norden for øvrig. Her registreres heller ikke etnisk tilhørighet i andre offentlige registre. Dette medfører at det ikke foreligger offisielle data om etnisk tilhørighet hos personer bosatt i våre områder. Dermed fins det heller ikke data som kan benyttes som grunnlag for å lage *individbasert* statistikk om personer med samisk-etnisk tilhørighet.

For samenes del foreligger det riktignok opplysninger om hvem som etter kriteriene i "Lov om Sametinget og andre samiske rettsforhold" (sameloven) har registrert seg som stemmeberettiget ved sametingsvalg. Disse registreringene – som er koblet opp mot folkeregisteret – utgjør det såkalte *samemanttallet*. Samemanttallet er imidlertid etablert som et *valgmanntall*, og bare en ukjent andel av de som formelt har rett til å registrere seg her, har gjort det. Samemanttallet har derfor begrenset potensial som registergrunnlag for utarbeiding av individbasert statistikk om samebefolkningen som sådan.

Statistikken i denne utgaven er i hovedsak *geografisk* basert. Mer konkret omhandler statistikken først og fremst utvalgte områder som etter visse kriterier er definert som samiske bosettingsområder, selv om det også kan bo mange som ikke er same innenfor det gitte området. I tillegg har publikasjonen med noe statistikk hvor den geografiske rammen er hele landet, blant annet om sametingsvalg, reindrift og samisk opplæring.

1.3. Bruk av geografiske navn

De aller fleste geografiske nivåer (kommuner, fylker, Sametingets valgkretser) i det området som omfattes av denne statistikken, har både et samisk og et norsk navn. Det er imidlertid ikke alle samiske stedsnavn som har en normert samisk skrivemåte. Samtidig er det noen steder som har et offisielt vedtatt to- eller trespråklig stedsnavn, det vil si at de har et likestilt samisk og norsk (og eventuelt finsk) navn. Når det gjelder navn på Sametingets valgkretser er disse vedtatt på norsk i sameloven. I den samiske oversettelsen av loven oppgis valgkretsene med samiske navn. Dette oppfattes likevel ikke som at valgkretsene har offisielt vedtatte tospråklige navn.

I denne utgaven av *Samisk statistikk* benyttes navnet som samsvarer med tekstspråket i løpetekst. Dette gjelder også for de geografiske enheter som har offisielt vedtatte to- eller trespråklige navn. For de områder som ikke har et alminnelig brukt eller kjent samisk navn og/eller ikke har en normert skrivemåte på samisk, er hovedkilde for navn og skrivemåte de formene som framgår i den samiske oversettelsen av "Lov om Sametinget og andre samiske rettsforhold" (sameloven). I tabeller og kart på norsk brukes de offisielle navnene, mens i de samiske tabellene brukes kun samisk navn.

1.4. Valg av geografisk område

På samisk omtales samenes tradisjonelle bosettingsområde som *Sápmi*. Dette er et sammenhengende geografisk område som strekker seg gjennom deler av det som nå utgjør de fire nasjonalstatene Norge, Sverige, Finland og Russland.



Kilde: Sámi Instituhtta.

I dag er mange samer bosatt utenfor det tradisjonelle bosettingsområdet – og mange ikke-samer er bosatt innenfor. Det er derfor ikke selvsagt hvilke geografiske områder som skal inngå i et statistikkgrunnlag for samiskrelatert statistikk. I denne publikasjonen har vi basert oss på ulike eksisterende kilder for slike avveininger. Det har ført til at som grunnlag for geografisk basert samiskrelatert statistikk i Norge har vi valgt *det geografiske virkeområdet for Samisk utviklingsfond* (forkortet SUF).

Et viktig argument for dette valget er at dette er et geografisk område som Sametinget disponerer særskilte virkemidler for. Og for å kunne planlegge bruken og evaluere effekten av disse virkemidlene har Sametinget uansett behov for blant annet denne typen data for å kunne belyse både dagens tilstand og endringer over tid i det aktuelle området.

Denne måten å avgrense samiske bosettingsområder på har imidlertid også klare svakheter. En av de vesentligste er at SUFs geografiske virkeområde kun dekker områder nord for Saltfjellet. Dermed faller hele det sørsamiske bosettingsområdet utenfor. Det gjenstår å finne fram til metoder for å konkretisere sørsamiske bosettingsområder på en slik måte at det kan lages særskilt samisk statistikk som inkluderer disse. En annen svakhet med områdeavgrensningen er at samisk bosetting i byer og større tettsteder ikke fanges inn ved bruk av SUFs geografiske virkeområde.

1.5. Det geografiske virkeområdet for SUF

SUF hadde sin forløper i *Utviklingsfondet for de sentrale samiske bosettingsområder* som ble vedtatt opprettet av Stortinget i 1975. Dette fondet omfattet fem kommuner i indre Finnmark og var underlagt Landbruksdepartementet. Siden har fondets virkeområde blitt utvidet flere ganger, det har skiftet navn og det har hatt ulike forvaltere. Fra 1989 er det Sametinget som har forvaltet fondet og også vedtatt dets forskrifter, inkludert fastsetting av fondets virkeområder.

Grensene for SUFs geografiske virkeområde er altså ikke fastsatt en gang for alle. Hittil er virkeområdet blitt utvidet fire ganger; i 1984, i 1992, i 1997 og i 2005. Ut fra argumenter som framkom da disse utvidelsene ble vedtatt, kan det forventes endringer av virkeområdet også i framtida.

I denne publikasjonen er det områdeinndelingen fra 2005 som benyttes. Tabeller med tidsserier vil derfor ha med tall for visse områder også for tidspunkt fra *før* områdene kom med i SUF-området.

Det gjeldende virkeområdet for SUF framgår av punkt 3 i *Retningslinjer for Samisk utviklingsfond* (se kapittel 2.1). Med i statistikkgrunnlaget er de SUF-områder hvor *hele* befolkningen er målgruppe for fondets midler. Noen få steder i SUFs virkeområde er midlene knyttet kun til den samiske befolkningen i området. Dette på grunn av at den samiske bosettingen på disse stedene antas å være så vidt spredt at områdene som helhet ikke oppfattes som samiske lokalsamfunn. Disse områdene er ikke med i statistikkgrunnlaget (gjelder Senja, resten av Lenvik kommune og sørsameområdet) i denne publikasjonen.

De delene av SUFs geografiske virkeområde som er valgt som grunnlag for samiskrelatert statistikk, omtales som *SUF-området*. Fra og med 2005 omfatter SUF-området 13 hele kommuner og 13 kommunedelområder. Det er dermed totalt 26 kommuner som helt eller delvis inngår i SUF-området. Av disse befinner 13 seg i Finnmark fylke, ni i Troms og fire i den nordligste delen av Nordland. De 26 kommunene er:

18 Nordland

1805 Narvik (deler)
1849 Hamarøy (deler)
1850 Tysfjord
1853 Evenes (deler)

19 Troms

1902 Tromsø (deler)
1913 Skånland
1919 Gratangen (deler)
1920 Lavangen
1925 Sørreisa (deler)
1938 Lyngen
1939 Storfjord
1940 Gáivuotna-Kåfjord
1943 Kvænangen

20 Finnmark Finnmarku

2011 Guovdageaidnu-Kautokeino
2012 Alta (deler)
2014 Loppa
2017 Kvalsund
2018 Måsøy (deler)
2019 Nordkapp (deler)
2020 Porsanger
2021 Kárášjohka-Karasjok
2022 Lebesby (deler)
2023 Gamvik (deler)
2025 Deatnu-Tana
2027 Unjárga-Nesseby
2030 Sør-Varanger (deler)

Når det gjelder de kommunene som bare delvis inngår i SUFs virkeområde, har det vært nødvendig å konvertere de verbale beskrivelsene av disse delområdene i SUFs retningslinjer til et format som kan benyttes i statistikkproduksjon. Til dette formålet har vi benyttet *grunnkrets*, den minste geografiske enhet som Statistisk sentralbyrå lager statistikk for. En oversikt over de grunnkretsene som er definert som samsvarende med SUFs kommunedelområder, finnes i vedlegg A. Den valgte tilnærmingen medfører for eksempel at bygda Sarnes i Nordkapp kommune ikke kan inkluderes i statistikken fordi Sarnes ikke kan skilles ut som egen grunnkrets.

Det er utarbeidet egne kart over SUF-området. I denne publikasjonen gjengis oversiktskartet for hele SUF-området, samt de fylkesvise kartene for SUF-området i hvert av de tre berørte fylkene. Kart på kommunenivå finnes på temasiden for samisk statistikk www.ssb.no/samer.

1.6. Tematisk omfang og datagrunnlag

Det er ikke selvsagt hvilke tematiske statistikkområder som har særlig relevans for å belyse samiske samfunnsforhold. I utgangspunktet kan det være behov for samisk statistikk om mange av de emnene som Statistisk sentralbyrå dekker i sine statistikker. Samtidig kan det være statistikkområder som Statistisk sentralbyrå vanligvis ikke dekker, men som kan være relevant i et samisk perspektiv. Det tematiske omfanget av samisk statistikk vil over tid påvirkes både ut fra de behov som foreligger og ut fra hva som er mulig å produsere.

I denne første utgaven av publikasjonen *Samisk statistikk* er det tematiske omfanget relativt begrenset. Hovedvekten er lagt på å få sammenstilt statistikk som kan benyttes til å belyse tilstand og endringer i det geografiske virkeområdet for Samisk utviklingsfond. Til dette formålet benyttes statistikk som tematisk er av allmenn karakter, men som er utviklet spesielt for definerte samiske bosetingsområder. Statistikken som er valgt, omhandler i hovedsak aspekter ved befolkningens størrelse og sammensetning, nærings- og arbeidsliv, samt utdanningsforhold. For øvrig inneholder publikasjonen også statistikk om særskilte samiske tema som ikke er begrenset til SUF-området, som samisk språkbruk, reindrift og sametingsvalg.

1.7. Presentasjon av statistikken

Statistikken i publikasjonen presenteres på ulike geografiske nivå. Valg av nivå er basert på hva som synes mest hensiktsmessig i forhold til lesbarhet og informasjon. De geografiske nivåene som benyttes er kommunenivå, valgkrets nivå, fylkesnivå og SUF-området totalt.

Kommunenivå På kommunenivå oppgis tall for SUF-delen av hver av de 26 berørte kommunene. For tolv kommuner gjelder tallene hele kommunen – for 14 kommuner gjelder tallene de

aktuelle SUF-kommunedelområdene. Det framgår av tabellene hvilke kommuner som presenteres hvordan.

Valgkrets nivå (til Sametinget)

På valgkrets nivå oppgis tall for SUF-delen av en eller flere av de valgkretser som i henhold til samelovens § 2.4 er utarbeidet for bruk ved sametingsvalg. Av de totalt 13 valgkretsene er det elleve som berører SUF-området (jmfør kapittel 2). Valgkrets 4. Karasjok og valgkrets 5. Kautokeino tilsvarer kommunene med samme navn. De øvrige ni valgkretsene består av mellom tre og 15 kommuner. Statistikk på valgkrets nivå framkommer ved summering av tall for de kommuner og kommunedelområder som utgjør SUF-området innenfor hver av valgkretsene.

Fylkesnivå og SUF-området totalt

Statistikk på fylkesnivå blir enten presentert som det eneste alternativet i en tabell eller i form av summering i tabeller som også inneholder tall på lavere nivå. Alle statistikker har minimum med tall for SUF-området totalt.

Sammenligning mellom områder

I mange tabeller er det med tall som gjør det mulig å sammenligne statistikk for hele eller deler av SUF-området med statistikk for relevante områder utenfor SUF-området. I tabellene markeres skillet mellom områder som er innenfor og utenfor SUFs geografiske virkeområde på samme måte som i følgende eksempel:

Gamvik, SUF
Gamvik, øvrige områder

Vær oppmerksom på at når Nordland fylke inngår i sammenligningsgrunnlaget, er det i de fleste tilfellene områdene nord for Saltfjellet som er med (tilsvarende nord for valgkrets 12). I de tilfeller hvor hele Nordland er lagt til grunn, vil dette framgå av tabellen.

Sammenligning over tid

Når det gjelder sammenligning over tid, er det i denne første utgaven av publikasjonen relativt få tabeller som inneholder tidsserier. Over tid er et viktig formål med statistikkproduksjonen å få fram sammenlignbare tall som beskriver utviklingen i samiske forhold.

1.8. Mer informasjon

Mer informasjon om bakgrunn for og organisering av prosjektet Samiskrelatert statistikk i Norge finnes på www.sami-statistics.info. Dette er et nettsted som driftes av Nordisk Samisk Institutt. Her finnes også referanser til relevant faglitteratur og til kilder for samiskrelaterte talldata som er publisert av andre institusjoner enn Statistisk sentralbyrå.

Utdypende spørsmål og eventuelle tilbakemeldinger vedrørende samisk statistikk generelt eller denne publikasjonen spesielt kan rettes til Tanja Seland Forgaard ved Statistisk sentralbyrå, e-post: tanja.seland.forgaard@ssb.no, tlf. 62 88 52 24, eller til Torunn Pettersen ved Nordisk Samisk Institutt, e-post: torunn.pettersen@nsi.no, tlf. 78 48 80 14.

2. Geografiske inndelinger

2.1. Det geografiske virkeområdet for Samisk utviklingsfond – utdrag fra fondets retningslinjer

Det geografiske virkeområdet for Samisk utviklingsfond framgår av punkt 3 i fondets retningslinjer. Dette punktet gjengis i sin helhet nedenfor.

Tildelingskriterier

Sametinget fastsetter mål, strategi og tiltak i sitt årlige budsjett. Budsjettvedtaket gir overordnede prioriteringer for støtteordningen. Mangfold, likestilling og et helhetlig perspektiv skal være viktige grunnprinsipper for Sametinget.

Det gis tilskudd til investeringer, forprosjekter, produktutvikling, etablererstipend og markedsføring som skal gjennomføres innenfor virkeområdet for Samisk utviklingsfond.

Virkeområdet for Samisk utviklingsfond er:

1. I Sør-Varanger kommune; stemmekretsene Bugøynes, Bugøyfjord, Neiden, Jacobsnes, Jarfjord, Svanvik og Skogfoss.
2. Nesseby kommune.
3. Tana kommune.

4. I Gamvik kommune; Hopsfjorden og Langfjorden og stemmekretsen Gamvik tettsted.
5. I Lebesby kommune; skolekretsen Dyfjord, Indre Laksefjord fra Veidnes til Bekkarfjord og innover fjorden i kommunen.
6. I Nordkapp kommune; bygdene Nordvågen og Sarnes, stemmekretsene Gjesvær, Skarsvåg, Kamøyvær samt fastlandssiden av kommunen.
7. Porsanger kommune.
8. I Måsøy kommune; Ingøy, Rolfsøy og stedene Lillefjord, Slåtten og Snefjord.
9. Karasjok kommune.
10. Kautokeino kommune.
11. Kvalsund kommune.
12. I Alta kommune; tidligere Talvik kommune.
13. Loppa kommune.
14. Kvænangen kommune.
15. Kåfjord kommune.
16. Storfjord kommune.
17. Lyngen kommune.
18. I Tromsø kommune; skolekretsene Lakselvbukt, Olderbakken, Sjursnes og Breivikeidet i Sørfjorden.
19. Den samiske befolkning på Senja og i resten av Lenvik kommune.
20. I Sørreisa kommune; valgkretsene Rabbås, Skøelv og Reinelv.
21. Lavangen kommune.
22. Skånland kommune.
23. I Gratangen kommune; bygdene Øse, Kvernmo, Dalsletta, Skifte, Labergdalen, Løvdal og Moan.
24. I Evenes kommune; kretsene Evenesmark, Lenvikmark (Snubba) og Veggen.
25. I Narvik kommune; Herjangen og stemmekretsene Vassdal og Kvanndal.
26. Tysfjord kommune.
27. Ulvsvåg og Innhavet i Hamarøy kommune.
28. Den samiske befolkningen i sørsameområdet.

Målgruppen er den samiske befolkningen i Norge og hele befolkningen innenfor det geografiske virkeområdet. Hele befolkningen innenfor fondets virkeområde kan søke midler fra Samisk utviklingsfond. Samisk utviklingsfond kan finansiere tiltak som særlig styrker samisk språk og kultur i resten av landet.

Samisk utviklingsfond kan også gi midler til den samiske befolkning til tiltak som er avledet av samisk reindrift.

Sametinget kan fravike den generelle tilskuddspraksis hvis spesielle hensyn til lokalisering, infrastruktur, kvinne- og/eller ungdomstiltak, konkurranseforhold, kultur- aspekter m.v. vektlegges.

Virkeområdet kan endres i den årlige budsjettbehandlingen.

Tildeling av støtte skal skje på basis av søknader, jf. Del II hva søknaden skal inneholde. Særlige tildelingskriterier og støttesatser for de ulike tilskuddsområdene/-næringene er spesifisert i rettledning for søkere. Fondets midler skal ordinært ikke nyttes til tiltak som finansieres over særskilte offentlige budsjettposter.

Sametingets tilskuddsstyre kan fastsette ytterligere kriterier for støtte. Kriteriene skal være i samsvar med målet for bruken av midlene.

2.2. SUF-områder i Sametingets valgkretser

I henhold til § 2-4 i "Lov om Sametinget og andre samiske rettsforhold" (sameloven) skal det til Sametinget velges tre medlemmer med varamedlemmer fra hver av de 13 valgkretsene. I tillegg skal det velges fire utjevningsmandater som fordeles til de fire valgkretsene som har oppnådd flest godkjente stemmer ved valget. Sametingets valgnemnd utpeker utjevningsmandatene og samtlige vararepresentanter.

I oppsettet nedenfor gjengis de 13 valgkretsene som er etablert for bruk ved sametingsvalg. Kretsene er gruppert fylkesvis, og de kommuner innenfor hver valgkrets som helt eller delvis inngår i SUF-området, er i kursiv. Kommuner som bare delvis inngår i SUF-området er merket med*.

Finnmark	1. Varanger:	<i>Sør-Varanger*</i> , <i>Nesseby</i> , <i>Vadsø</i> , <i>Vardø</i> og <i>Båtsfjord</i> kommuner
	2. Tana:	<i>Tana</i> , <i>Berlevåg</i> og <i>Gamvik*</i> kommuner
	3. Karasjok:	<i>Karasjok</i> kommune
	4. Kautokeino:	<i>Kautokeino</i> kommune

- | | | |
|--------------------------------------|----------------------|---|
| | 5. Porsanger: | <i>Porsanger, Lebesby*</i> , <i>Nordkapp*</i> og <i>Måsøy*</i> kommuner |
| | 6. Alta/Kvalsund: | <i>Kvalsund</i> , <i>Hammerfest</i> , <i>Alta*</i> , <i>Hasvik</i> og <i>Loppa</i> kommuner |
| Troms | 7. Nord-Troms: | <i>Kvænangen</i> , <i>Nordreisa</i> , <i>Skjervøy</i> , <i>Kåfjord</i> , <i>Storfjord</i> og <i>Lyngen</i> kommuner |
| | 8. Midt-Troms: | <i>Karlsøy</i> , <i>Tromsø*</i> , <i>Balsfjord</i> , <i>Målselv</i> , <i>Bardu</i> , <i>Lenvik</i> , <i>Berg</i> , <i>Torsken</i> og <i>Tranøy</i> kommuner |
| | 9. Sør-Troms: | <i>Sørreisa*</i> , <i>Dyrøy</i> , <i>Salangen</i> , <i>Lavangen*</i> , <i>Gratangen*</i> , <i>Skånland</i> , <i>Ibestad</i> , <i>Harstad</i> , <i>Bjarkøy</i> og <i>Kvæfjord</i> kommuner |
| Nordland nord for Saltfjellet | 10. Nordre Nordland: | <i>Andøy</i> , <i>Øksnes</i> , <i>Bø</i> , <i>Sortland</i> , <i>Hadsel</i> , <i>Vågan</i> , <i>Vestvågøy</i> , <i>Flakstad</i> , <i>Moskenes</i> , <i>Værøy</i> , <i>Røst</i> , <i>Lødingen</i> , <i>Tjeldsund</i> , <i>Evenes*</i> og <i>Narvik*</i> kommuner |
| | 11. Midtre Nordland: | <i>Ballangen</i> , <i>Tysfjord</i> , <i>Hamarøy*</i> , <i>Steigen</i> , <i>Sørfold</i> , <i>Bodø</i> , <i>Fauske</i> , <i>Saltdal</i> , <i>Gildeskål</i> , <i>Beiarn</i> og <i>Meløy</i> kommuner |
| Norge sør for Saltfjellet | 12. Sørsameområdet: | Kommunene i Nordland fylke fra og med <i>Rana</i> og <i>Rødøy</i> og sørover, <i>Nord-Trøndelag</i> og <i>Sør-Trøndelag</i> fylker og <i>Engerdal</i> kommune i <i>Hedmark</i> fylke |
| | 13. Sør-Norge: | Fylkene <i>Møre</i> og <i>Romsdal</i> , <i>Sogn</i> og <i>Fjordane</i> , <i>Hordaland</i> , <i>Rogaland</i> , <i>Vest-Agder</i> , <i>Aust-Agder</i> , <i>Telemark</i> , <i>Buskerud</i> , <i>Vestfold</i> , <i>Akershus</i> , <i>Østfold</i> , <i>Oppland</i> , <i>Hedmark</i> (unntatt <i>Engerdal</i> kommune) og <i>Oslo</i> |

Kart 1. SUF-områder i Norge nord for Saltfjellet

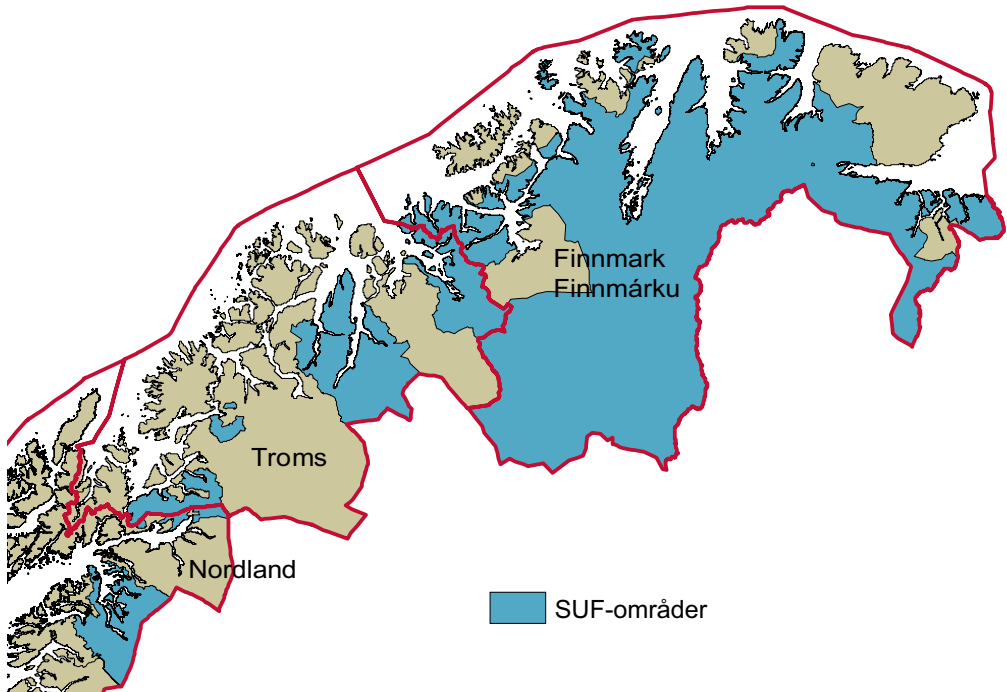

Kart 2. SUF-områder i Finnmark

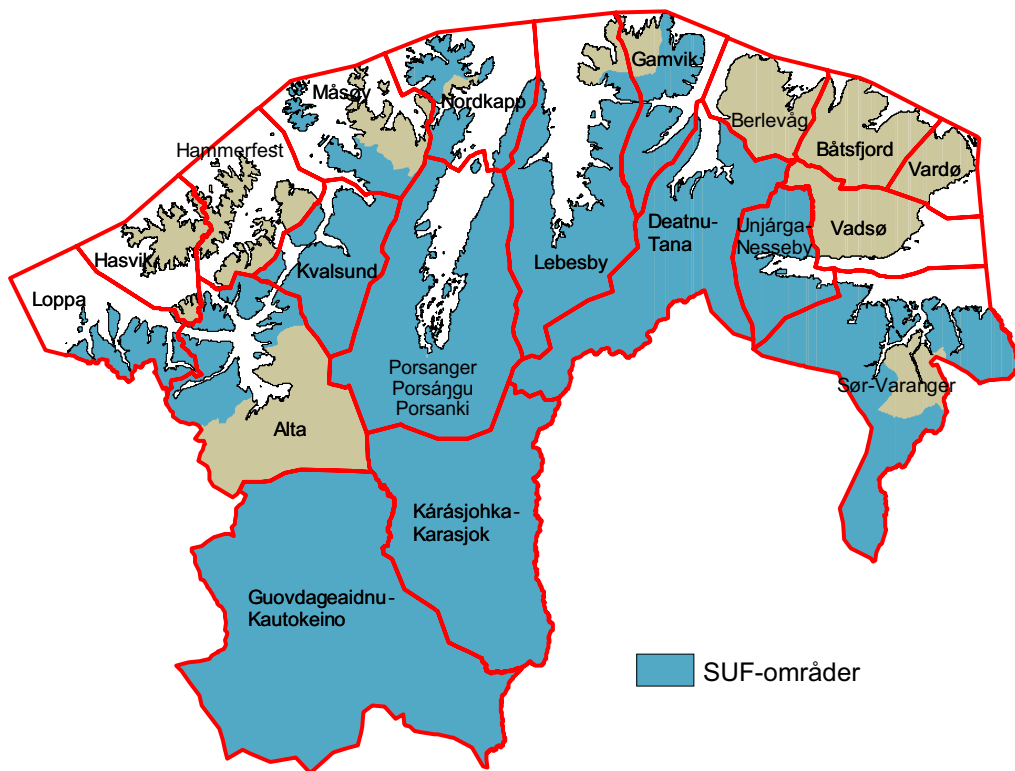

Kart 3. SUF-områder i Troms

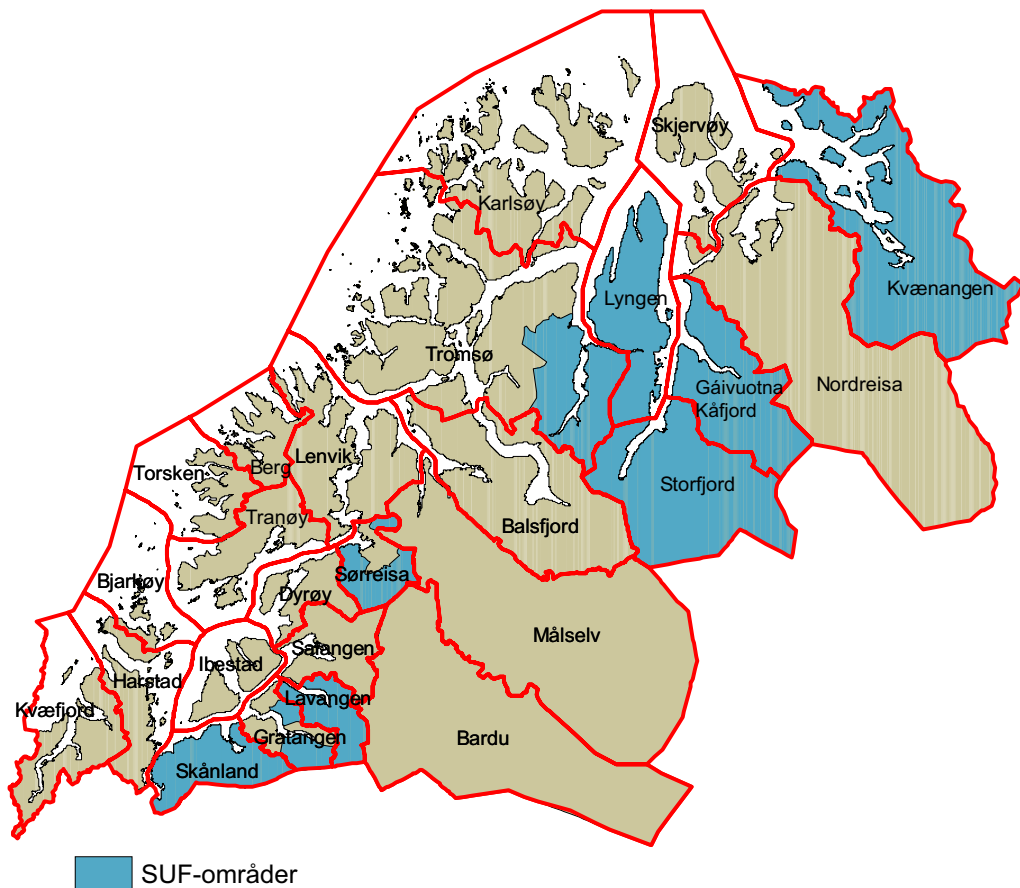

Kart 4. SUF-områder i Nordland

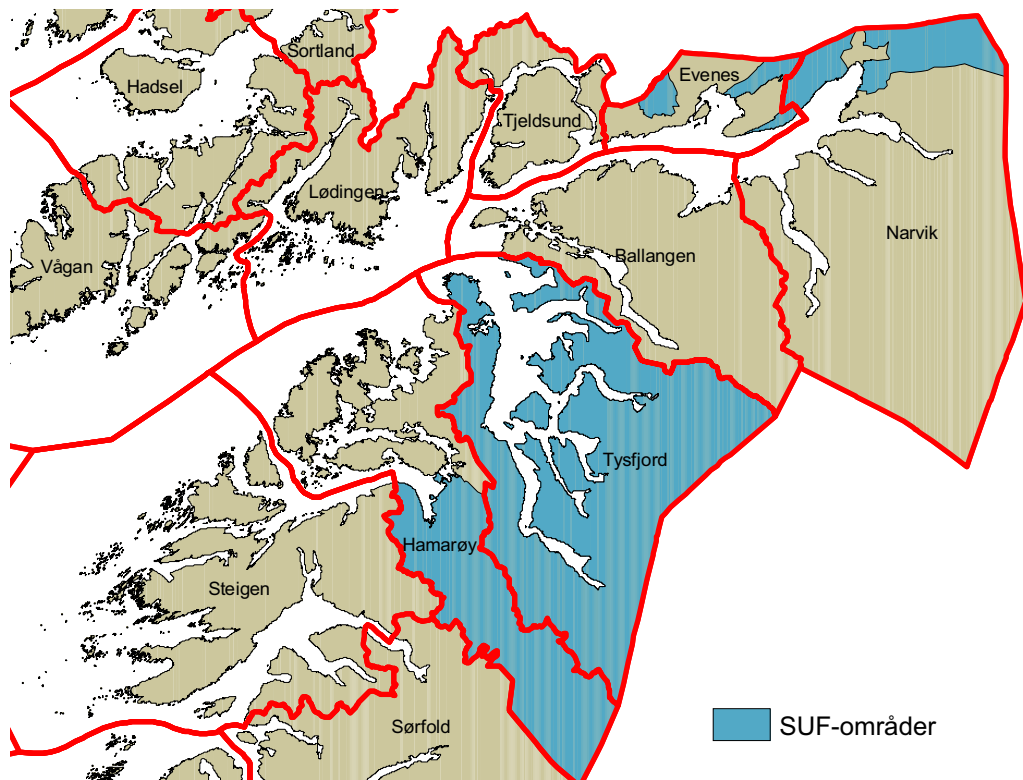

Kart 5. Tettsteder i Norge nord for Saltfjellet. Tettsteder pr. 1. januar 2003

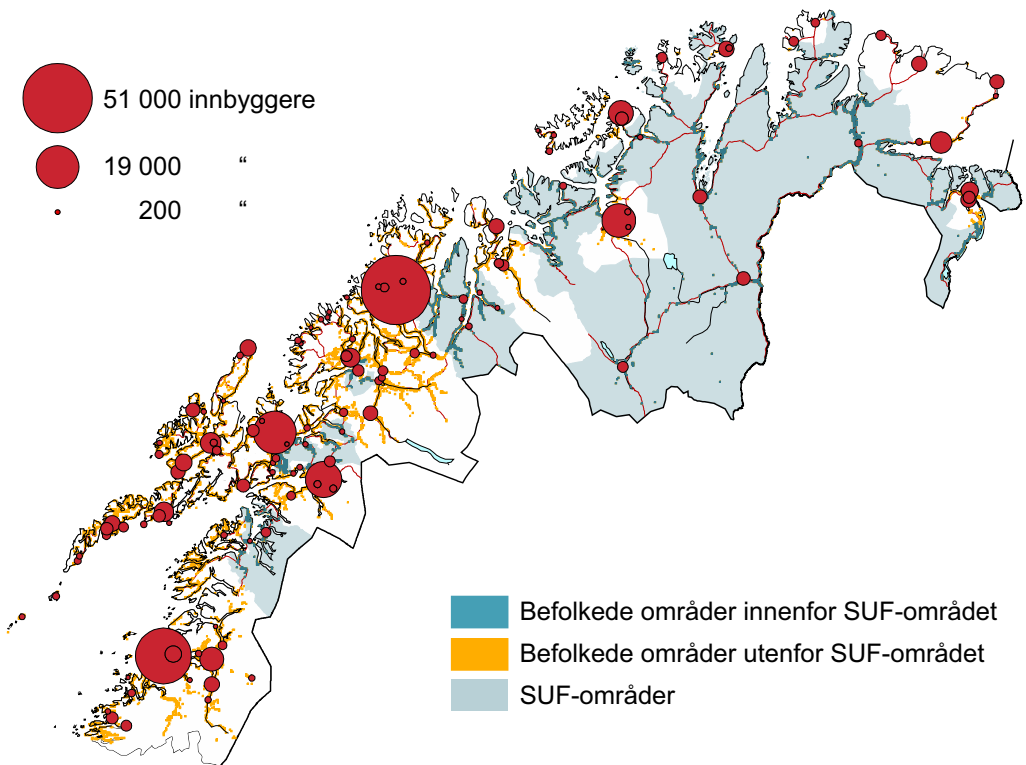

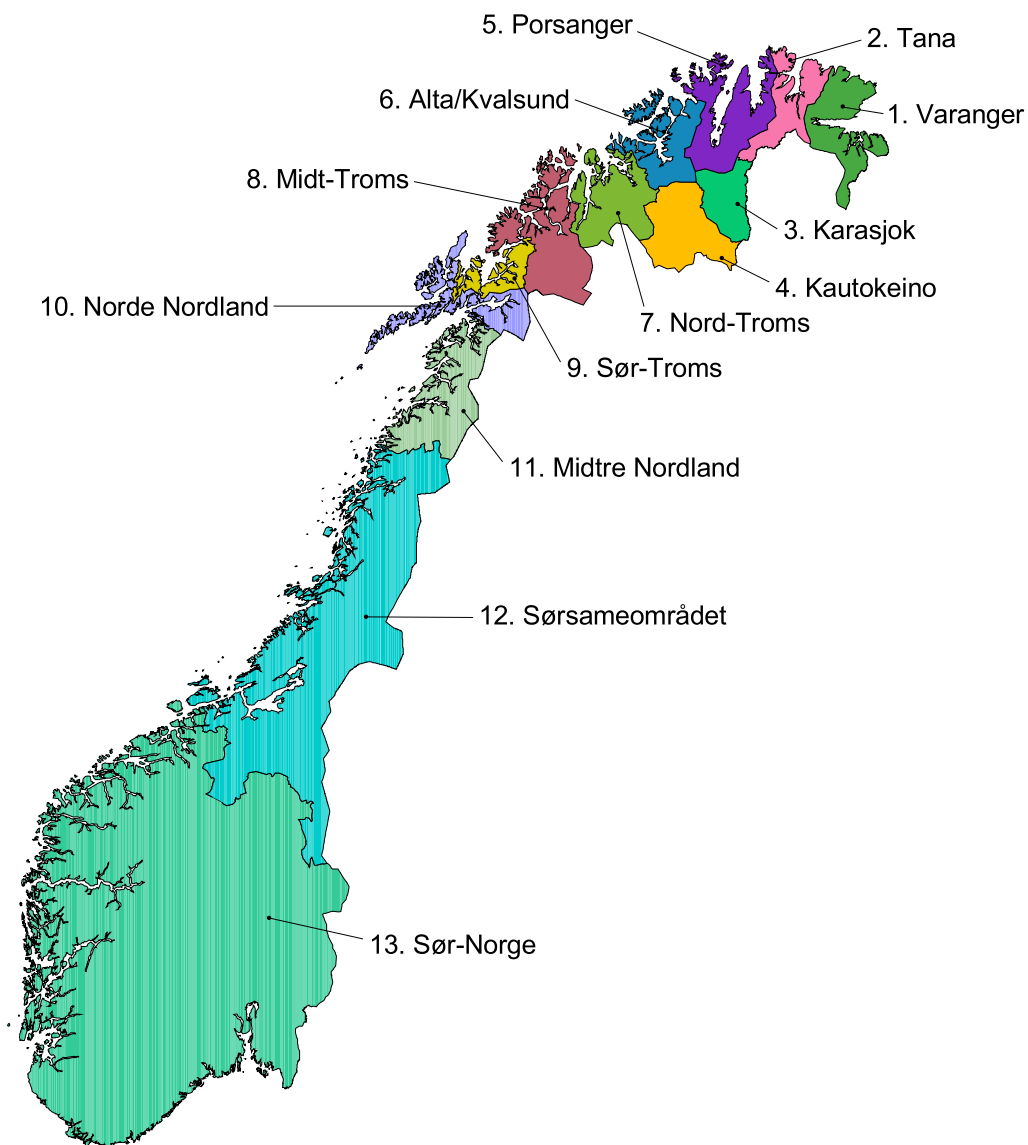
Kart 6. Sametingets valgkretser

1. Álggahus

1.1. Duogáš ja ulbmil

Vuosttaš geardde lagabuidda 30 jahkái almmuha dál Statistisk sentralbyrå girjjáža mii ollásiidda sisttisdoallá sámiide guoskevaš statistihka. Mañemus dat dahkkojuvvui jagi 1978:s. Dalle almmuhuvvui jagi 1970 Álbmot- ja ásodatlohkama lassigažaldagaid guorahallan sierra gihpan Statistisk sentralbyrå almmuhusráiddus ”Artikler” (nr. 107). Gihppaga namma lei *Den samiske befolkning i Nord-Norge*. Mañit álbmot- ja ásodatlohkamiin eai leat leamašan sámi gažaldagat, ja eará sámiide guoskevaš statistihkkašlájaid viidodat leat leamašan dan mađe unnit ahte ii leat leamašan oba áigequovdilge almmuhit daid sierra.

Dain mañemus logenár jagiin lea sámiide guoskevaš dieđuid fuomášupmi lassánan, ja lea šaddan čielgaseabbo ahte ođasmahttojuvvon dieđut sámi servodatdilálašvuodaid birra lea váilevaš. Daid váilevašvuodaid leat cuiggodan sihke Sámediggi ja eará ásašusat ja ovttaskasolbmot geat barget sámiide guoskevaš áššiiguin. Maiddái riikkaidgaskasaš orgánat, mat barget unnitálbmot ja vealahemiid áššiiguin leat iežaset raporttain Norgga birra dovddahan ahte váilevaš dieđut ee. sámiid eavttuid birra headuštit sin bargguid daid áššesurggiiguin.

Jagi 2003 rájes lea Statistisk sentralbyrå ovttasbargguin Sámi Instituhtain bargan *Sámiide guoskevaš statistihkka Norggas – sisdoallu, organiseren ja doaibma*-prošeavtain. Prošeavtta lea norgga Sámediggi bivdán čadahit. Prošeavtta ulbmil lea ásahit bistevas ornega mot ráhkadit ja gaskkustit sámi statistihka Norggas. Guhkit áigge vuollái lea áigumuš leat mielde ráhkadeame vuogi mot ráhkadit ollislašsámi statistihka, dm. čohkkejuvvon dieđut áigequovdilis almmolaš statistihkain sámi árbevirolaš ássanguovlluin buot njealji riikkain (Norggas, Ruotas, Suomas ja Ruoššas). Eanet dieđuid prošeavtta birra gávnnat prošeavtta neahttasiidduin: www.sami-statistics.info.

Girji *Sámi statistihkka 2006* lea okta ovttasbargo-prošeavtta bohtosiin. Das almmuhuvvojit vuosttaš čohkkejuvvon almmolaš statistihkat mat dan rádjái leat ráhkaduvvon earenoamážit dálá sámi servodatdilálaš-

vuodaid birra Norggas. Seammás boahdá girjjis maiddá ovdan ahte gávdnojit vel eanet sámiide guoskevaš statistihkkasuorggit mat eai vuos leat dievasmahttojuvvon dehe eai leat vel ráhkaduvvon nu ahte daid sáhtta almmuhit almmolaččat.

Dán rájes lea áigumuš dađistaga ovddidit sámi statistihka Norggas. Danne šaddetge dán girjjáža boahhtevaš veršuvnnat viidábut go dát vuosstaš girjjáš.

1.2. Geográfija statistihkkavuodđun

Muhtun riikkain, nugo omd. Kanadas, Ođđa Zealánda ja Stuorra-Británias, leat otná álbmotlohkamiin maiddá gažaldagat mat galget fuomášahttit álbmoga etnalaš gullelašvuoda. Eará riikkain ii leat dáhpájeat dakkáraš gažaldagaid sierranas sivaide geažil. Dat guoská sihke Norgii ja Davviriikkaide muđui. Sii eai registrere etnalaš gullelašvuoda eará almmolaš registariinge. Dat mielddisbuktá ahte eai gávdno almmolaš dieđut das makkár etnalaš gullelašvuodta lea min guovlluid ássi olbmui. Danne eaige maid gávdno dieđut maid sáhtta atnit vuodđun ráhkadit individuálavuodustuvvon statistihka olbmui geain lea sámi-etnalaš gullelašvuodta.

Sámiid dáfus gávdnojit gal dieđut geain Lága Sámedikki ja eará sámi riektediliid birra (sámelága) eavttuid mielde lea vuoigatvuodta jienastit Sámedikkeválggas. Dát registreren, mii lea laktojuvvon álbmotregistarii, lea dat nu gohčoduvvon *sámi jienastuslohku*. Muhto sámi jienastuslohku lea ášahuvvon *válgalohkun*, ja dušše dovdameahhtun oassi sis, geain lea formálaččat vuoigatvuodta registreret iežaset dasa, leat dahkan dan. Dan dihte lea ráddjejuvvon man muđui sáhtta sámi jienastuslogu atnit vuodđun ráhkadit individuálavuodustuvvon statistihka sámi álbmoga birra.

Dán girjjáža statistihka vuodđun lea eanas geográfalaš. Dat mearkkaša ahte statistihkka dás ovddemusat lea válljejuvvon guovlluin mat dihto eavttuid mielde leat definerejuvvon sámi ássanguovlun, vaikke vel dan guovllus maiddá sáhttetge ássat oallugat earát nai geat eai leat sápmelaččat. Dasa lassin leat girjjázis maiddá mielde muhtun statistihkat mat gusket olles riikii, ee. sámedikkeválgga, boazodoalu ja sámi oahpahusa birra.

1.3. Geográfalaš namaid atnin

Eanas geográfalaš dásiin (suohkaniin, fylkkain, Sámedikki válgabiiriin) dan guovllus mat leat dán statistihkas mielde, lea sihke sámegiela ja dárogiela namma. Muhto ii buot sámi báikenamain leat normerejuvvon sámi čállinvuohki. Seammás leat muhtun báikkiin guokte dehe golbma almmolaččat dohkkehuvvon báikenama, dm. ahte sáme- ja dárogiela (ja vejolaš suomagiela) namat leat seammadássásaččat. Mii guoská Sámedikki válgabiiriid namaide, de leat dárogiela namat dohkkehuvvon sámelágas. Lága sámegiela jorgalusas leat válgabiiriid sámegiela namat adnojuvvon. Muhto dat ii ipmirduvvo dattetge nu ahte válgabiiriide livččii almmolaččat dohkkehuvvon guovtteriela namma.

Dán *Sámi statistihkka* girjjázis adnojuvvojit namat mat leat dat seammá mat bohtet ovdan sihke teavsttain ja kárttain. Dat guoská maiddáid daidda geográfalaš ovttagaide main lea almmolaš dohkkehuvvon guovtteriela dehe golmmagiela namma. Guovlluid namaid váldogáldu ja čállinvuohki main ii leat dábálaš dihto sámegiela namma ja/dehe ii leat normerejuvvon sámegiela namma, adnojuvvojit dat sámegiela namat mat leat Lágas Sámedikki ja eará sámi riektediliid birra (sámelága) sámegiela jorgalusas. Dárogiela tabeallain adnojuvvojit almmolaš dohkkehuvvon namat, ja sámegiela tabeallain fas sámegiela namat.

1.4. Geográfalaš guovllu válljen

Sámegillii gohčodit sámiid árbevirolaš ássanguovllu Sápmin. Dat lea oktilis geográfalaš guovlu mii lea oassi dálá njealji našunálastáhtas, Norggas, Ruoŋas, Suomas ja Ruoššas.



Gáldu: Sámi Instituhtta.

Dán áigge ássat oallut sámít sin árbevirolas ássanguovllu olggobealde, ja oallut dáččat/láttit fas dan guovllus. Danne ii leat áibbas diehtelas gudet geográfalas guovllut galget vuoddun sámiide guoskevas statistihkain. Dán girjjáža ráhkadettiin leat atnán sierranas dálá gáluid mat gávnojit dákkár áššiid vihkkedallamiidda. Dat lea váikkuhan dasa ahte mii leat Norgga beale geográfalas vuodustuvvon sámiide guoskevas statistihka vuoddun atnán *Sámi ovddidanfoandda geográfalas doaibmaguovllu* (oaniduvvon SOF).

Dehálaš ággan dán välljeupmái lea ahte dát lea geográfalaš guovlu masa Sámedikkis leat earenoamáš doaibmaruđat. Ja jus galgá sáhttit hutkat ja árvoštallat daid doaibmaruđaid ávkki, lea Sámedikkis muđuiige dárbu dakkár dieđuide vai sáhtá fuomašuhttit dálá dili ja áiggimiel rievdamiid dan guoskevaš guovllus.

Dán sámi ássanguovlluid ráddjenvuogis leat gal maiddái heajos bealit. Okta mearkkašahhti bealli lea ahte SOF geográfalaš doaibmaguovlu gokčá dušše Sáltoduoddara davábeali. Dalle báhcá olles lullisámi ássanguovlu olggobeallái. Fertet gávdat vugiid mot oažžut ovdan lullisámi guovlluid dainnalágiin ahte sáhtá ráhkaduvvot sidjiide sierra sámi statistihkka. Nubbi eará heajut bealli guovlluid ráddjemis lea ahte sámiid ássan gávpoigiin ja stuorit čoahkkebáikkiin ii boađe oidnosii go atnit SOF geográfalaš doaibmaguovllu vuodđun.

1.5. SOF geográfalaš doaibmaguovlu

SOF álgu lei *Sámi guovddáš ássanguovlluid Ovddidanfoanda* maid Stuoradiggi mearridii ásahit 1975:s. Dán foandda vuollái gulle 5 Sis-Finnmárkku suohkana ja lei Eanandoallodepartemeantta vuollásaš. Dan rájes lea foandda doaibmaguovlu viiddiduvvon mángga háve, lea molson nama ja das leamašan sierranas hálddašeaddjit. Jagi 1989 rájes lea Sámediggi hálddašan foandda, nu maiddái mearridan dasa njuolggadusaid ja foandda doaibmaguovlluid.

SOF geográfalaš doaibmaguovllu rájit eai leat mearriduvvon loahpalaččat. Dássázi lea doaibmaguovlu viiddiduvvon njealje háve; 1984:s, 1992:s, 1997:s ja 2005:s. Ákkastallamiid vuodul, mat bohte ovdan dáid viiddidemiid mearrideamis, sáhtta vuordit ahte doaibmaguovllu rájit rievdaduvvojit maiddái boahpteáiggis.

Dán girjjázis leat atnán jagi 2005 guovlojuogu vuodđun. Danne leat tabeallain main leat jahkeráiddut, dieđut mánggaid jagiin, maiddái fárus logut dihto guovlluin jagiin *ovdal* go dat guovllut šadde SOF-guovllu vuollái.

Dálá SOF-doaibmaguovlu boahotá ovdan *Sámi Ovddidanfoandda njuolggadusaid* 3. čuoggás (gč. kap. 2.1). Statistihkkavuodus leat mielde SOF-guovllut gos olles álbmot lea foandda ruhtademiid joksanzoavkun. Muhtun moatti SOF-doaibmaguovllu báikkiin sáhttet dušše dan guovllu sámít ohcat ruhtadoarjaga. Ággan dasa lea ahte dan guovllu báikkiid sami ássan lea dan mađe biedgguid ahte ii sáhte gohčodit daid sami báikkálaš servodahkan. Dat guovllut eai leat mielde dán girjjáza statistihkkavuodus (*Sážžá*, loahppaoassi Leangáviika suohkanis ja lullisámeguovlu).

Dat oasis SOF geográfalaš doaibmaguovllus mat leat välljejuvvon vuodđun samiide guoskevaš statistihkkii gohčoduvvo *SOF-guovlun*. Jagi 2005 rájes leat SOF-guovllus 13 olles suohkana ja 13 oassesuohkanguovllu. Oktiibuot leat 26 suohkana mat ollásiidda dehe belohakkii gullet SOF-guovlui. Dain leat 13 Finnmárkku suohkana, ovcci Romssas ja njealje Nordlándda davimus oasis. Dat 26 suohkana leat:

18 Nordlánda

- 1805 Nárviika (oasit)
- 1849 Hábmmer (oasit)
- 1850 Divtasvuodna
- 1853 Evenášši (oasit)

19 Romsa

- 1902 Romsa (oasit)
- 1913 Skánit
- 1919 Rivttát (oasit)
- 1920 Loabát
- 1925 Ráisavuotna (oasit)
- 1938 Ivgu
- 1939 Omasvuotna
- 1940 Gáivuotna
- 1943 Návuotna

20 Finnmárku

- 2011 Guovdageaidnu
- 2012 Álaheadju (oasit)
- 2014 Láhppi
- 2017 Fálesnuorri
- 2018 Muosát (oasit)
- 2019 Máhkarávju (oasit)
- 2020 Porsángu
- 2021 Kárášjohka
- 2022 Davvesiida (oasit)
- 2023 Gángaviika (oasit)
- 2025 Deatnu
- 2027 Unjárga
- 2030 Mátta-Várjjat (oasit)

SOF doaibmaguvlui belohahkii gulli suohkaniid oasseguovlluid, nu mot dat leat čilgejuvvon SOF njuolggadusain, lea leamašan dárbu sirdit dakkár hápmái/sturrodahkii mii sáhtá adnojuvvot statistihkaid ráhkadeamis. Danne leat mii atnán namahusa *vuodđobiire*, mii lea dat unnimus geográfalaš ovtadat masa Statistisk Sentralbyrå ráhkada statistihkaid. Listu vuodđobiiriin mat gullet SOF oassesuohkanguovlluide, gávnnat mildosis A. Válljejuvvon vuohki mielddisbuktá omd. ahte Sárrenjárgga giláš Máhkarávju suohkanis ii sáhte válđojuvvot mielde statistihkkii dannego Sárrenjárga ii sáhte sirrejuvvot sierran vuodđobiiren.

Leat ráhkadan sierra SOF-guovllu kárta. Dán girjjázis lea olles SOF-guovllu kárttat fárus, ja vel SOF-guovllu kárttat dain golmma iešgudetge guoskevaš fylkkain. Suohkankártaid gávnnat sámi statistihka fáddásiidduin: www.ssb.no/samer.

1.6. Fáddáviidodat ja dieđuid vuoddu

Ii leat áibbas čielggas makkár statistihkkasurggiid fáttát leat áigequovdilát oazžut ovdan dieđuid sámi servodat-dilálašvuodaid birra. Oppalaččat sáhtta leat dárbu sámi statistihkaide eanas fáttáid birra maidda Statistisk sentralbyrå ráhkada statistihkaid. Seammás sáhttet gávdnot statistihkkasuorggit maid Statistisk sentralbyrå dábalaččat ii govčča, muhto mat sáhttet leat áigequovdilát sámiide. Áiggi mielde váikkuhit sámi statistihka fáddáviidodahkii sihke dálá dárbbut ja dasto dat maid lea vejolaš ráhkadit.

Dán vuosttaš *Sámi statistihkka* girjjázis lea fáddáviidodat oalle ráddjejuvvon. Leat deattuhan čohkket statistihka mii sáhtta adnojuvvot čuvget diliid ja rievdamiid Sámi ovddidanfoandda geográfalaš doaimmaguovllus. Dasa lea adnojuvvon statistihkka mii fáttáid dáfus lea oppalaš, muhto mii lea earenoamážit ráhkaduvvon dihto definerejuvvon sámi ássanguovlluide. Válljejuvvon statistihkka gokčá eanas álbmoga sturrodaga ja čoahkádusa/seagáža, ealáhusaid ja bargoeallima ja oahppodilálašvuoda beliid. Muđui lea girjjázis maiddá statistihkka earenoamáš sámi fáttáin mat eai leat ráddjejuvvon SOF-guvlui, nugo sámi giellageavaheami, boazodoalu ja sámedikkeválgga birra.

1.7. Statistihka ovdanbuktin

Girjjáža statistihkka ovdanbuktojuvvon sierranas geográfalaš dásiid ektui. Dásiid válljema vuoddu lea leamašan dat mii orui leamen vuohkkaseamos lohkama ja diehtoaddima ektui. Geográfalaš dásit mat adnojuvvot leat suohkandássi, válgabiiredássi, fylkadássi ja SOF-guovlu oktiibuot.

Suohkandássi

Suohkandássi leat logut dain 26 guoskevaš suohkaniid SOF-osiin. 12 suohkana logut gusket olles suohkanii, ja 14 suohkana logut leat logut mat gusket guoskevaš SOF oassesuohkanguovlluide. Tabeallain boahtá ovdan mot guhtege suohkana dieđut ovdanbuktojuvvot.

- Válgabiiredássi (Sámedikki)* Válgabiiredásis leat logut SOF-oassái gullelaš ovttá dehe eanet válgabiiriin mat bohtet ovdan sámelága § 2.4:s mii lea ráhkaduvvon sámedikkeválgga atnui. Dain oktiibuot 13 válgabiiriin gullet 11 válgabiire SOF-guvlui (gč. kap. 2). Válgabiire 4 Kárášjohka ja válgabiire 5 Guovda-geaidnu leat seammanamat suohkanat. Daid eará ovcci válgabiiriid siste leat gaskal golbma ja 15 suohkana. Válgabiiredási statistihkka bohtá ovdan go bidjá daid suohkaniid ja oassesuohkanguovlluid loguid oktii mat gullet daid válgabiiriid SOF-guvlui.
- Fylkadási ja SOF-guovlu oktiibuot* Fylkadási statistihkka bohtá ovdan juogo áidna molsaeaktun tabeallas dehe tabeallaid loguid oktiičas-kimis gos maiddá bohtet ovdan vuolit dásiid logut. Buot statistihkain leat unnimusat logut mat gusket SOF-guvlui oktiibuot.
- Guovlluid veardádallan* Mánngga tabealleas lea logut maid sáhtta veardidit statistihkain mat gusket olles dehe osiide SOF-guovllus, statistihkain áige-geuvdilis guovlluin mat eai gula SOF-guvlui. Tabeallain bohtá ovdan erohus gaskal guovlluid mat gullet SOF geográfalaš doaibmaguovllu siskko- ja olggobeallái nugo dán ovdamearkkas:
- Gámgaviika, SOF
Gámgaviika, Guovllut muđui
- Fuomáš ahte go Nordlándda fylka lea mielde veardádallanvuodus, de lea eanas dáhpáhusain sáhka guovlluin mat leat Sáltoduoddara davábealde (mat leat válgabiire 12 davábealde). Dalle go olles Nordlándda fylka lea mielde, bohtá dat ovdan tabeallas.
- Veardádallan áiggi dáfus* Dán vuosttaš girjjázis leat unnan tabeallat mas leat veardádallamat mat gusket mánngaid jagiide (jahkeráiddut). Dehálaš ulbmil statistihkka ráhkadeamis lea áiggi mielde oázžut ovdan veardádallanloguid mat čilgejit sámiid dilálašvuodaid.

1.8. Eanet dieđut

Eanet dieđuid duogáža ja *Sámiide guoskevaš statistihkka Norggas*-prošeavtta birra gávnnat www.sami-statistics.info. Dat lea prošeaktaneahhtasiidu maid Sámi Instituhtta doaimmaha. Doppe gávnnat maiddá čujuhusaid áige-geuvdilis fágagirjjálašvuhtii ja gálduide gos gávnnat

sámiide guoskevaš lohkodieduid maid eará ásašusat go Statistisk sentralbyrå lea almmuhan.

Jus leat vuđoleappot gažaldagat dehe eará mearkkašumit sámi statistihkkii dehe earenoamážit dán girjjáža sisdollui, sáhtát váldit oktavuoda Tanja Seland Forgaard:ain Statistisk sentralbyrå, e-boasta: tsf@ssb.no, tlf.: 62 88 52 24, dehe Torunn Pettersen:ain Sámi Instituhtas, e-boasta: torunn.pettersen@nsi.no, tlf.: 78 48 80 14.

2. Geográfalaš juogut

2.1. Sámi ovddidanfoandda geográfalaš doaibmaguovlu – oassi foandda njuolggadusain

Sámi ovddidanfoandda geográfalaš doaibmaguovlu boahťá ovdan foandda njuolggadusaid 3. čuoggás. Njuolggadusaid 3. čuokkis lea ná:

Juolludaneavttut

Sámediggi mearrida jahkásaččat ulbmiliid, strategiija ja doaibmabijuid bušehtastis. Bušehtamearrádus mearrida doarjjaortnega bajimuš vuoruhemiid. Sámedikki deatalaš vuodđoprinsihppan galget leat mánggabealat-vuohta, dásseárvu ja ollislaš perspektiiva.

Doarjja addo dakkár investeremiidda, ovdaprošeavttaide, buvttaovddideapmái, álggahanstipeandan ja márkan-fievrrideapmái, mat galget čadahuvvot Sámi ovddidanfoandda doaibmaguovllu siskkobealde.

Sámi ovddidanfoandda doaibmaguovlu lea:

1. Máttá-Várjjaga gielddas; jienastanbiirret Buodggát, Reaisavuotna, Njávđán, Lávvonjára, Ruovdavuotna, Svanvik ja Reamal.
2. Unjárgga gielda.
3. Deanu gielda.
4. Gámgaviikka gielddas; Nuorttat Nuorevuotna ja Uhcavuotna ja jienastanbiire Gámgaviikka čoahkkebáiki.
5. Davvesiidda gielddas; Dáigevuona skuvlabiire, Siskkit Lágesvuotna Sáltesavjjus Beahkkirvuona sisa ja vuotnaráigge Davvesiidda gielddas.

6. Davvenjárgga gielddas; gilit Nuortaváhki ja Sárranjárga, ja jienastanbiirret Geaissavearra, Skártaváhki, Ruoššahávdna, nannánbealli Davvenjárgga gielddas.
7. Porsáŋgu giela.
8. Muosáid gielddas; Gádde-Iččát ja Fávle-Iččát, ja giilit Vuotkevuotna, Muotki ja Muorralvuotna.
9. Kárášjoga giela.
10. Guovdageainnu suohkan.
11. Fálesnuori suohkan.
12. Álttá suohkanis; ovddeš Dálbmeluovtta suohkan.
13. Láhpi suohkan.
14. Návuona suohkan.
15. Gáivuona suohkan.
16. Omasvuona suohkan.
17. Ivngu suohkan.
18. Romssa suohkanis; Moskaluovtta, Olderbakken, Várpenjárgga ja Guohcavuomi skuvlabiirret Moskavuonas.
19. Sámi álbmot Sáččas ja loahppaoassi Leangaviikka suohkanis.
20. Ráisavuona suohkanis; jienastanbiirret Rabbås, Skøelv ja Reinelv.
21. Loabága suohkan.
22. Skániid suohkan.
23. Rivttáid suohkanis; Gilit Øse, Kvernmo, Dalsletta, Skifte, Labergsdalen Løvdal ja Moan.
24. Evenášši suohkanis biirit; Evenáššmárku, Duorgga (Snubba) ja Veggen.
25. Narviikka suohkanis; Hearjjak ja jienastanbiirret Áravuopmi ja Luotnegohpi.
26. Divtasvuona suohkan.
27. Ulsváhke ja Sisnuorre Hábmara suohkanis.
28. Sámi álbmot lullisámeguovllus.

Ulbmiljoavkun lea riikka sámi álbmot. Dasto gullet ulbmiljovkui buohkat eanadieđalaš doaibmaguovllus. Olles foandda doaibmaguovllu álbmot sáhtta ohat doarjaga Sámi ovddidanfoanddas. Sámi ovddidanfoanda sáhtta ruhtadit doaibmabijuid, mat earenoamážit nannejit sámegeala ja sámi kultuvrra muđuige riikkas.

Sámedikki ovddidanfoanda sáhtta maiddá addit doarjaga sámi álbmogii dakkár doaibmabijuide, man vuodđun lea sámi boazodoallu.

Sámediggi sáhtta spiehkastit dábálaš doarjjageavadis jus deattuha earenoamáš vuhtiiváldima báikeválljemii, vuodđostruktuvrii, nisson- ja/dahje nuoraiddoaimbabi-juide, gilvalandiliide, kulturbeliide jna. Doaimbagoavllu sáhtta rievdadit jahkášas bušeahtta-meannudeamis.

Doarjja juolluduvvo ohcamiid vuodul, geahča II. oasis mii ohcamis galgá leat mielde. Iešguđet doarjjasurggiid/ealáhusaid sierra juolludaneavttut ja doarjjamearit bohtet ovdan ohccibagadusas. Dábálaččat eai galgga foandda ruđat geavahuvvot doaimbabi-juide, mat ruhtaduvvojit sierra, almmolaš bušeahttapoasttain.

Sámedikki doarjjastivra sáhtta mearridit lassi doarjjaeavttuid. Eavttut galget dávistit ruhtageavaheami ulbmili.

2.2. Sámedikki válgabiiriid SOF-guovllut

Lága Sámedikki ja eará sámi riektediliid birra (sámelága) § 2-4 ektui galgá Sámediggái välljejuvvot golbma áirasa oktan várreáirasiiguin juohke 13 válgabiires. Lassin galget välljejuvvot njeallje dássenáirasa mat juhkkovuvvojit dan njealji válgabiirii gos leat ožžon eanemus dohkkehuvvon jienaid válggas. Sámedikki válgalávdegoddi juohká dássenáirasiid ja buot várreáirasiid.

Dás vuolábealde gávnnat dan 13 válgabiire mat leat ásavuvvon sámedikkeválgga atnui. Biiret leat juhkkovuvvon fylkkaid mielde, ja juohke válgabiire suohkanat mat ollásiidda dehe belohakkii gullet SOF-guvlui, leat vuolláisárgovuvvon. Suohkanat gos dušše oasis gullet SOF-guvlui lea merkejuvvon ná: *.

Finnmárku	1. Várjjat:	<i>Mátta-Várjjat*</i> , <i>Unjárgga</i> ₂ , <i>Čáhcesullo</i> , <i>Várggáid</i> ja <i>Báhcavuona</i> gielddat
	2. Deatnu:	<i>Deanu</i> , <i>Bearalvági</i> ja <i>Gánge- viikka*</i> gielddat
	3. Kárašjohka:	<i>Kárašjoga</i> gielda
	4. Guovdageaidnu:	<i>Guovdageainnu</i> suohkan
	5. Porsáŋgu:	<i>Porsáŋgu</i> , <i>Davvesiidda*</i> , <i>Nordkapp (Máhkarávju)*</i> ja <i>Muosát*</i> gielddat

- | | | |
|---|-------------------------------|---|
| | 6. Álaheadju/
Fálesnuorri: | <i>Fálesnuori</i> , Hámmerfeasta,
<i>Álaheaju*</i> , Ákŋoluovtta ja
<i>Láhpi</i> suohkanat |
| Romsa | 7. Davvi-Romsa: | <i>Návuona</i> , Ráissa, Skiervvá,
<i>Gáivuona</i> , <i>Omasvuona</i> ja <i>Ivggu</i>
suohkanat |
| | 8. Gaska-Romsa: | Gálssa, <i>Romssa*</i> , Báhccavuona,
Málatvuomi, Beardu, Leanga-
viikka, Birggi, Doaskku ja
Ránáidsullo suohkanat |
| | 9. Lulli-Romsa: | <i>Ráisavuona*</i> , Divrráid, Siellaga,
<i>Loabága*</i> , <i>Rivttága*</i> , <i>Skániid</i> ,
Ivvár-stáđiid, Harstad, Bjarkøy og
Giehtavuona suohkanat |
| Nordlánda Sáltoduoddara
davábealde | 10. Davvi Nordlánda: | Ánddasullo, Ikšnássi, Bieváid,
Suortta, Válafierdda, Voagaj,
Vestvågøy, Flakstad, Moskenes,
Værøy, Røst, Lodegiid, Dieldda-
nuori, <i>Evenáššu*</i> ja <i>Nárviika*</i>
suohkanat |
| | 11. Gaska Nordlánd: | Bálága, <i>Divtasvuona</i> , <i>Hábmera*</i> ,
Stájgo, Oarjelij Foalda, Bådádjo,
Fuosku, Skerrestátte, Sáláda,
Oarjelij Bájddára, Bájddára ja
Meløy suohkanat |
| Norge sør for Saltfjellet | 12. Lullisámeguovlu: | Nordlándda fylkka suohkanat
Ruovada ja Raavta rájes lulás,
Davvi-Trøndelága ja Lulli-
Trøndelága fylkkat ja Engerdal
suohkan Hedmárkku fylkkas. |
| | 13. Lulli-Norga: | Fylkkat Møre og Romsdal, Sogn
og Fjordane, Hordaland, Rogaland,
Vest-Agder, Aust-Agder, Tele-
mark, Buskerud, Vestfold, Akers-
hus, Østfold, Oppland, Hedmark
(earret Engerdal suohkan) ja Oslo. |

Kárta 1. SOF-guovllut Norggas Sáhtoduoddara davábealde

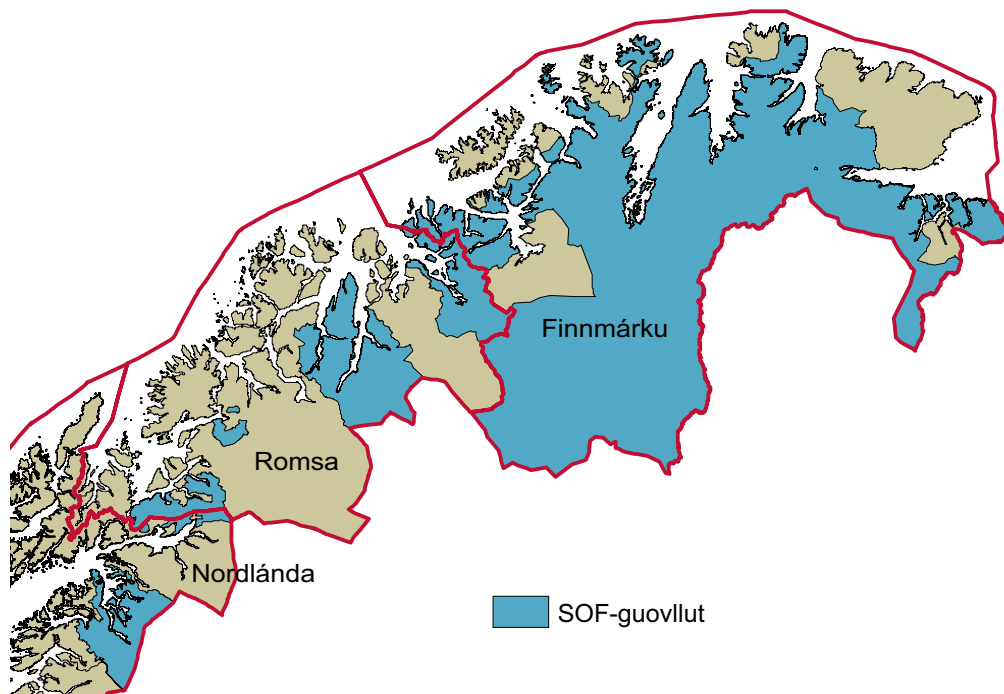

Kárta 2. SOF-guovllut Finnmarkkus



Kárta 3. SOF-guovllut Romssas

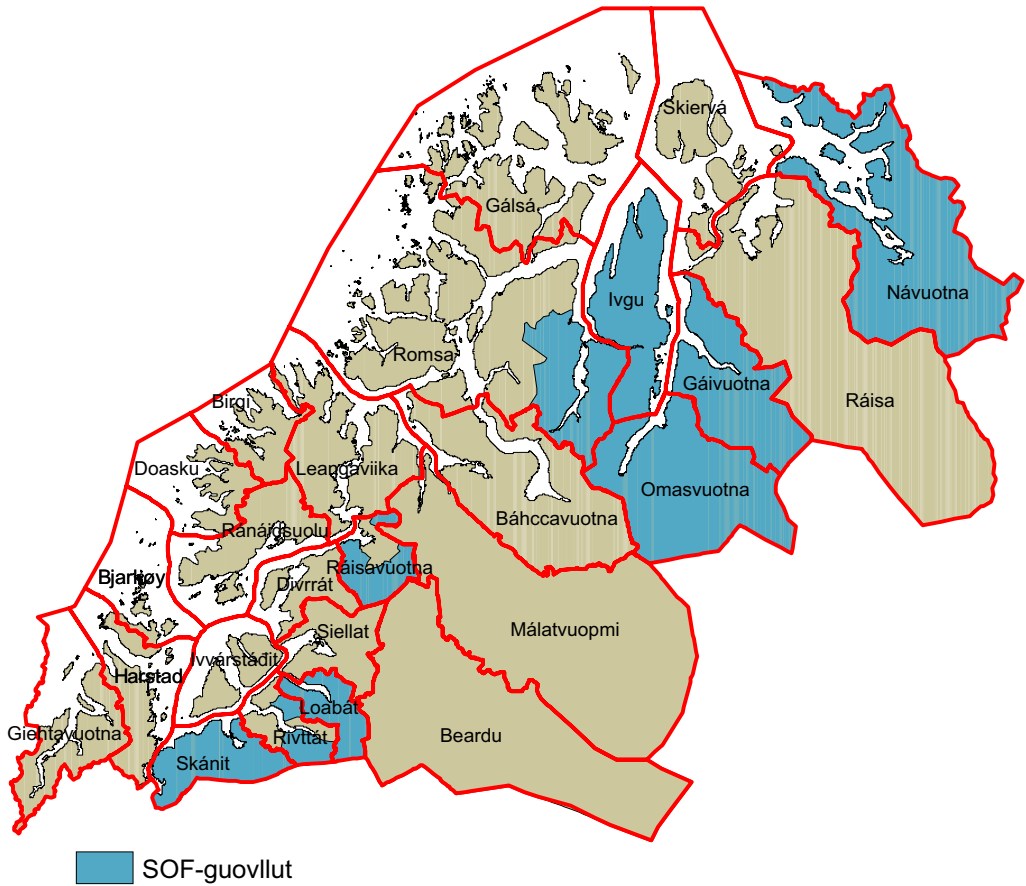

Kárta 4. SOF-guovllut Nordlánddas

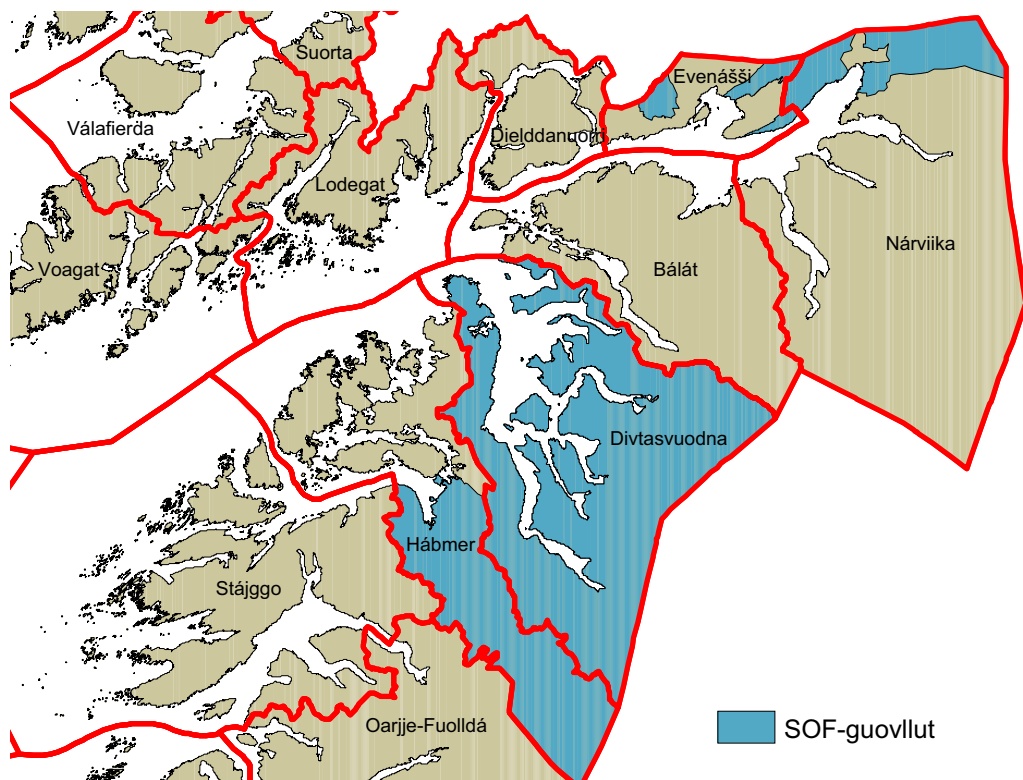

**Kartá 5. Čoahkkebáikkít Norggas Sáltoduoddara davábealde.
Čoahkkebáikkít 1.1.2003:s**

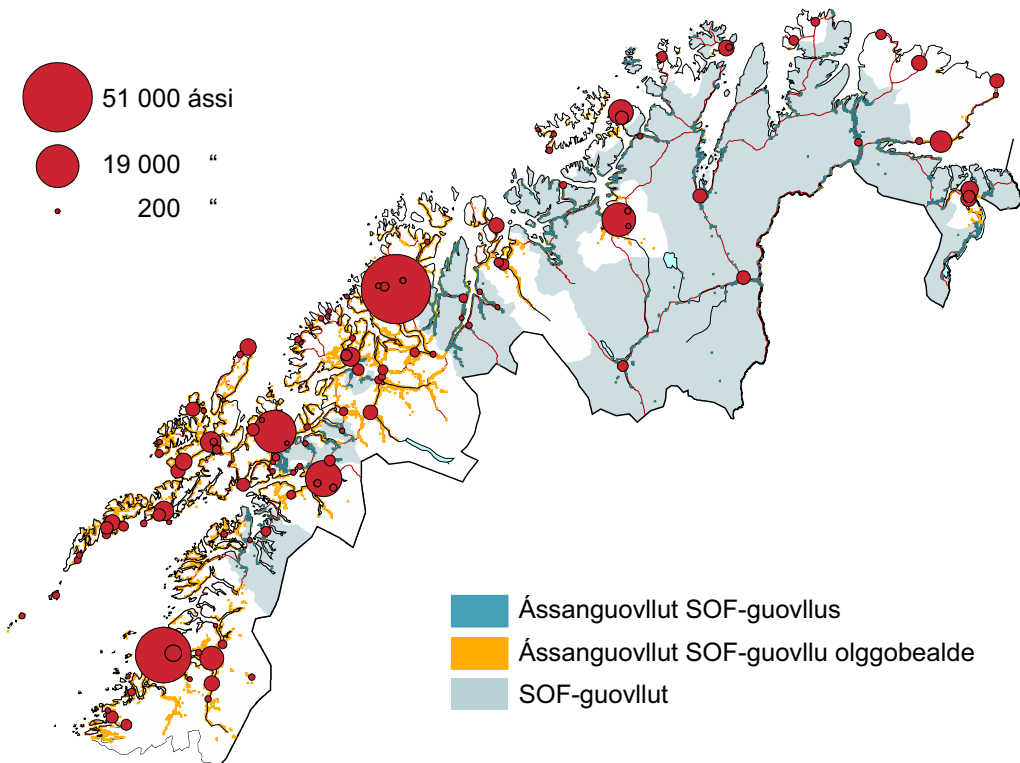

Kárta 6. Sámedikki válgabiiret

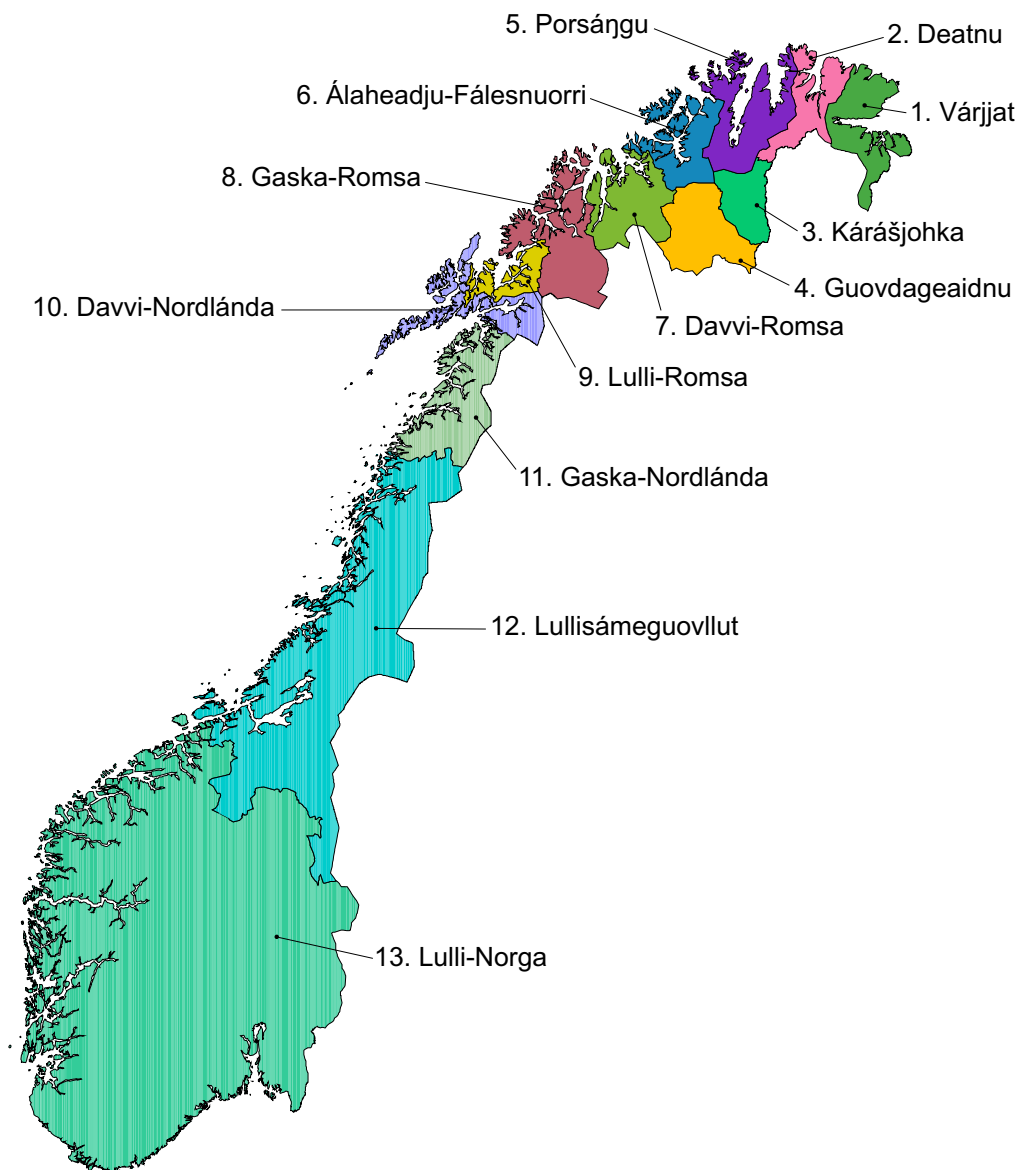

1. Sametingsvalget 2005. Valgte representanter, etter parti/valgliste¹, kjønn og valgkrets

Valgkrets	I alt		Parti/valgliste									
	I alt	Kvin- ner	A		NSR		FL		NSR/SåB		ÅL	
			I alt	Kvin- ner	I alt	Kvin- ner	I alt	Kvin- ner	I alt	Kvin- ner	I alt	Kvin- ner
Hele landet	43	22	18	8	16	11	1	1	2	1	1	1
1 Varanger	3	2	2	1	-	-	-	-	1	1	-	-
2 Tana	3	1	2	1	-	-	-	-	1	-	-	-
3 Karasjok	4	2	2	1	1	1	-	-	-	-	-	-
4 Kautokeino	4	1	-	-	2	1	-	-	-	-	-	-
5 Porsanger	3	1	2	1	-	-	-	-	-	-	-	-
6 Alta/Kvalsund	4	2	2	1	1	-	1	1	-	-	-	-
7 Nord-Troms	3	1	2	1	1	-	-	-	-	-	-	-
8 Midt-Troms	3	2	1	-	2	2	-	-	-	-	-	-
9 Sør-Troms	3	3	1	1	2	2	-	-	-	-	-	-
10 Nordre Nordland	3	2	1	1	2	1	-	-	-	-	-	-
11 Midtre Nordland	3	2	1	-	2	2	-	-	-	-	-	-
12 Sørsameområdet	3	1	1	-	1	-	-	-	-	-	1	1
13 Sør-Norge	4	2	1	-	2	2	-	-	-	-	-	-

	SåB		JL		DL		Sp		SBS	
	I alt	Kvin- ner	I alt	Kvin- ner	I alt	Kvin- ner	I alt	Kvin- ner	I alt	Kvin- ner
Hele landet	1	-	1	-	1	-	1	-	1	-
1 Varanger	-	-	-	-	-	-	-	-	-	-
2 Tana	-	-	-	-	-	-	-	-	-	-
3 Karasjok	1	-	-	-	-	-	-	-	-	-
4 Kautokeino	-	-	1	-	1	-	-	-	-	-
5 Porsanger	-	-	-	-	-	-	1	-	-	-
6 Alta/Kvalsund	-	-	-	-	-	-	-	-	-	-
7 Nord-Troms	-	-	-	-	-	-	-	-	-	-
8 Midt-Troms	-	-	-	-	-	-	-	-	-	-
9 Sør-Troms	-	-	-	-	-	-	-	-	-	-
10 Nordre Nordland	-	-	-	-	-	-	-	-	-	-
11 Midtre Nordland	-	-	-	-	-	-	-	-	-	-
12 Sørsameområdet	-	-	-	-	-	-	-	-	-	-
13 Sør-Norge	-	-	-	-	-	-	-	-	1	-

¹ A (Det norske Arbeiderparti), NSR (Norske samers riksforbund), FL (Finnmarkslista), NSR/SåB (NSR og SåB fellesliste), ÅL (Sør-Lista), SåB (Samefolkets parti), JL (Flyttsameliste), DL (Kautokeino Fastboendes liste), Sp (Senterpartiet) og SBS (Samer bosatt i Sør-Norge).

Kilde: Valgstatistikk, Statistisk sentralbyrå.

2. Sametingsvalget 2005. Personer med stemmerett, godkjente stemmer og valgdeltaking i prosent, etter valgkrets

Valgkrets	Personer med stemmerett	Godkjente stemmer i alt	Godkjente stemmer på valgting	Godkjente forhåndsstemmer	Valgdeltaking i prosent	Godkjente stemmer pr. representant
Hele landet	12 538	9 108	6 753	2 355	72,6	208
1 Varanger	988	782	573	209	79,1	250
2 Tana	968	721	561	160	74,5	234
3 Karasjok	1 313	1 024	815	209	78,0	253
4 Kautokeino	1 536	1 115	758	357	72,6	277
5 Porsanger	1 025	706	555	151	68,9	232
6 Alta/Kvalsund	1 277	896	647	249	70,2	219
7 Nord-Troms	982	736	658	78	74,9	240
8 Midt-Troms	1 061	759	555	204	71,5	249
9 Sør-Troms	495	360	279	81	72,7	117
10 Nordre Nordland	283	194	139	55	68,6	63
11 Midtre Nordland	494	372	256	116	75,3	123
12 Sørsameområdet	721	511	318	193	70,9	166
13 Sør-Norge	1 395	932	639	293	66,8	227

Kilde: Valgstatistikk, Statistisk sentralbyrå.

3. Sametingsvalget 2005. Godkjente stemmer, vrakte og blanke stemmer, etter valgkrets

Valgkrets	Godkjente stemmer	Godkjente stemmer på valgting	Godkjente stemmer på forhånd	Vrakte stemmer	Vrakte stemmer på valgting	Vrakte forhåndsstemmer	Blanke stemmer	Blanke stemmer på valgting	Blanke forhåndsstemmer
Hele landet	8 928	6 643	2 285	72	40	32	90	33	57
1 Varanger	750	547	203	17	16	1	15	5	10
2 Tana	702	551	151	5	4	1	6	-	6
3 Karasjok	1 012	810	202	2	-	2	8	5	3
4 Kautokeino	1 107	756	351	6	-	6	5	3	2
5 Porsanger	695	551	144	5	-	5	6	2	4
6 Alta/Kvalsund	876	636	240	10	4	6	10	3	7
7 Nord-Troms	721	647	74	8	6	2	7	2	5
8 Midt-Troms	748	548	200	7	7	-	7	4	3
9 Sør-Troms	352	273	79	1	-	1	7	1	6
10 Nordre Nordland	189	139	50	2	-	2	3	3	-
11 Midtre Nordland	370	254	116	1	1	-	1	-	1
12 Sørsameområdet	498	310	188	1	-	1	6	1	5
13 Sør-Norge	908	621	287	7	2	5	9	4	5

Kilde: Valgstatistikk, Statistisk sentralbyrå.

4. Sametingsvalget 2005. Godkjente stemmer, etter parti/valgliste og valgkrets

Parti/valgliste	Hele landet	Valgkrets					
		1 Varanger	2 Tana	3 Karasjok	4 Kautokeino	5 Porsanger	6 Alta/Kvalsund
I alt	8 928	750	702	1 012	1 107	695	876
NSR Norske samers riksforbund	2 351	-	-	252	312	78	177
Senterpartiet	602	43	58	38	72	157	47
Samer bosatt i Sør-Norge	163	-	-	-	-	-	-
Samefolkets parti	345	-	-	256	-	-	-
NSR/SåB - Samefolkets forbund	240	240	-	-	-	-	-
NSR og SåB fellesliste	265	-	265	-	-	-	-
Det norske Arbeiderparti	2 843	333	315	312	122	332	311
Samenes Folkeforbund (tidl. Samenes Valgforbund)	444	78	64	-	-	78	33
Høyre	219	-	-	-	121	-	98
Flyttsameliste	254	-	-	-	254	-	-
Kautokeino Fastboendes liste	158	-	-	-	158	-	-
Badjeolbmuid Listu	106	-	-	106	-	-	-
Fremskrittspartiet	201	-	-	-	-	50	-
Midtre Nordland Tverrpolitiske Liste - MNTL	38	-	-	-	-	-	-
Samisk Rød Valgallianse	28	-	-	-	-	-	-
Sosialistisk Venstreparti	306	56	-	34	20	-	46
Venstre	62	-	-	14	48	-	-
Sørlista	139	-	-	-	-	-	-
Finnmarkslista	164	-	-	-	-	-	164

	Valgkrets						
	7 Nord-Troms	8 Midt-Troms	9 Sør-Troms	10 Nordre Nordland	11 Midtre Nordland	12 Sør-sameområdet	13 Sør-Norge
I alt	721	748	352	189	370	498	908
NSR Norske samers riksforbund	236	331	188	88	208	184	297
Senterpartiet	119	41	27	-	-	-	-
Samer bosatt i Sør-Norge	-	-	-	-	-	-	163
Samefolkets parti	-	-	-	-	-	-	89
NSR/SåB - Samefolkets forbund	-	-	-	-	-	-	-
NSR og SåB fellesliste	-	-	-	-	-	-	-
Det norske Arbeiderparti	274	174	97	69	113	159	232
Samenes Folkeforbund (tidl. Samenes Valgforbund)	-	68	40	32	11	16	24
Høyre	-	-	-	-	-	-	-
Flyttsameliste	-	-	-	-	-	-	-
Kautokeino Fastboendes liste	-	-	-	-	-	-	-
Badjeolbmuid Listu	-	-	-	-	-	-	-
Fremskrittspartiet	92	59	-	-	-	-	-
Midtre Nordland Tverrpolitiske Liste - MNTL	-	-	-	-	38	-	-
Samisk Rød Valgallianse	-	28	-	-	-	-	-
Sosialistisk Venstreparti	-	47	-	-	-	-	103
Venstre	-	-	-	-	-	-	-
Sørlista	-	-	-	-	-	139	-
Finnmarkslista	-	-	-	-	-	-	-

Kilde: Valgstatistikk, Statistisk sentralbyrå.

5. Sametingsvalget 2005. Godkjente stemmer, etter parti/valgliste og valgkrets. Prosent

Parti/valgliste	Hele landet	Valgkrets					
		1 Varanger	2 Tana	3 Karasjok	4 Kautokeino	5 Porsanger	6 Alta/Kvalsund
NSR Norske samers riksforbund	26,3	-	-	24,9	28,2	11,2	20,2
Senterpartiet	6,7	5,7	8,3	3,8	6,5	22,6	5,4
Samer bosatt i Sør-Norge	1,8	-	-	-	-	-	-
Samefolkets parti	3,9	-	-	25,3	-	-	-
NSR/SåB - Samefolkets forbund	2,7	32,0	-	-	-	-	-
NSR og SåB fellesliste	3,0	-	37,7	-	-	-	-
Det norske Arbeiderparti	31,8	44,4	44,9	30,8	11,0	47,8	35,5
Samenes Folkeforbund (tidl. Samenes Valgforbund)	5,0	10,4	9,1	-	-	11,2	3,8
Høyre	2,5	-	-	-	10,9	-	11,2
Flyttsameliste	2,8	-	-	-	22,9	-	-
Kautokeino Fastboendes liste	1,8	-	-	-	14,3	-	-
Badjeolbmuid Listu	1,2	-	-	10,5	-	-	-
Fremskrittspartiet	2,3	-	-	-	-	7,2	-
Midtre Nordland Tverrpolitiske Liste - MNTL	0,4	-	-	-	-	-	-
Samisk Rød Valgallianse	0,3	-	-	-	-	-	-
Sosialistisk Venstreparti	3,4	7,5	-	3,4	1,8	-	5,3
Venstre	0,7	-	-	1,4	4,3	-	-
Sørlista	1,6	-	-	-	-	-	-
Finnmarkslista	1,8	-	-	-	-	-	18,7

	Valgkrets						
	7 Nord-Troms	8 Midt-Troms	9 Sør-Troms	10 Nordre Nordland	11 Midtre Nordland	12 Sør-sameområdet	13 Sør-Norge
NSR Norske samers riksforbund	32,7	44,3	53,4	46,6	56,2	36,9	32,7
Senterpartiet	16,5	5,5	7,7	-	-	-	-
Samer bosatt i Sør-Norge	-	-	-	-	-	-	18,0
Samefolkets parti	-	-	-	-	-	-	9,8
NSR/SåB - Samefolkets forbund	-	-	-	-	-	-	-
NSR og SåB fellesliste	-	-	-	-	-	-	-
Det norske Arbeiderparti	38,0	23,3	27,6	36,5	30,5	31,9	25,6
Samenes Folkeforbund (tidl. Samenes Valgforbund)	-	9,1	11,4	16,9	3,0	3,2	2,6
Høyre	-	-	-	-	-	-	-
Flyttsameliste	-	-	-	-	-	-	-
Kautokeino Fastboendes liste	-	-	-	-	-	-	-
Badjeolbmuid Listu	-	-	-	-	-	-	-
Fremskrittspartiet	12,8	7,9	-	-	-	-	-
Midtre Nordland Tverrpolitiske Liste - MNTL	-	-	-	-	10,3	-	-
Samisk Rød Valgallianse	-	3,7	-	-	-	-	-
Sosialistisk Venstreparti	-	6,3	-	-	-	-	11,3
Venstre	-	-	-	-	-	-	-
Sørlista	-	-	-	-	-	27,9	-
Finnmarkslista	-	-	-	-	-	-	-

Kilde: Valgstatistikk, Statistisk sentralbyrå.

6. Folkemengde, tettsteder og areal. Norge nord for Saltfjellet. 1. januar 2005. Prosent

Geografisk region	Andel av arealet	Andel av befolkningen	Andel av tettsteder	Andel av befolkningen i tettsteder	Personer pr. km ²
Norge nord for Saltfjellet i alt	100,0	100,0	100,0	100,0	4,0
SUF-området ¹ i alt	50,8	10,0	17,2	4,2	0,8
Øvrige områder ² i alt	49,2	90,0	82,8	95,8	7,4
Finnmark Finnmarku	51,2	19,0	29,0	20,2	1,5
SUF	40,5	5,4	6,5	2,6	0,5
Øvrige områder	10,7	13,6	22,6	17,6	5,1
Troms	27,2	39,7	40,9	38,2	5,9
SUF	7,8	3,9	8,6	1,2	2,0
Øvrige områder	19,4	35,9	32,3	36,9	7,5
Nordland ³	21,6	41,2	30,1	41,6	7,7
SUF	2,5	0,8	2,2	0,4	1,3
Øvrige områder	19,1	40,5	28,0	41,3	8,6

¹ Det geografiske virkeområdet for Samisk utviklingsfond nord for Saltfjellet. Inndelingen av SUF-området for 2005 er lagt til grunn.

² Områder nord for Saltfjellet, tilsvarende Sametingets elleve nordligste valgkretser, som ikke er virkeområde for Samisk utviklingsfond. ³ Inkluderer bare områdene nord for Saltfjellet tilsvarende valgkretsene Midtre og Nordre Nordland.

Kilde: Befolkningsstatistikk, Statistisk sentralbyrå.

7. Folkemengde pr. 1. januar, fødte, døde og flyttinger. SUF-område¹ i alt

	Folkemengde pr. 1. januar			Levende-fødte ²	Døde	Innflyttinger ³	Utflyttinger ³	Folketilvekst ⁴	
	I alt	Menn	Kvinner					I alt	Prosent
2000	40 089	20 869	19 220	492	442	1 299	1 639	-318	-0,8
2001	39 771	20 678	19 093	434	422	1 245	1 349	-292	-0,7
2002	39 479	20 502	18 977	432	438	1 091	1 346	-189	-0,5
2003	39 290	20 410	18 880	374	431	1 589	1 878	-451	-1,1
2004	38 839	20 186	18 653	390	443	1 652	1 908	-321	-0,8
2005	38 518	20 022	18 496

¹ Det geografiske virkeområdet for Samisk utviklingsfond nord for Saltfjellet. Inndelingen fra 2005 er brukt alle år. ² Som levendefødte regnes foster som viser livstegn ved fødselen. ³ Gjelder flyttinger til/fra andre steder i Norge og utlandet. ⁴ Folketilveksten regnes som differansen mellom 1. januar i det aktuelle året og 1. januar det påfølgende året. På grunn av registreringsrutine vil fødte-døde +innflytting-utflytting vise litt andre tall.

Kilde: Befolkningsstatistikk, Statistisk sentralbyrå.

8. Folkemengde pr. 1. januar, landareal og folketetthet, etter valgkrets¹

Valgkrets	Folkemengde 1. januar ¹						Landareal	Innb. pr. km ²
	2000	2001	2002	2003	2004	2005		
Valgkrets i alt	384 900	384 893	383 933	384 135	384 461	384 339	95 034	4,0
SUF-området ² i alt	40 089	39 771	39 479	39 290	38 839	38 518	48 233	0,8
Øvrige områder ³ i alt	344 809	345 123	344 453	344 845	345 624	345 821	46 801	7,4
1. Varanger	21 801	21 774	21 687	21 498	21 298	21 096	8 721	2,4
SUF	2 481	2 590	2 450	2 522	2 425	2 377	4 842	0,5
Øvrige områder	19 320	19 184	19 237	18 976	18 873	18 719	3 879	4,8
2. Tana	5 598	5 525	5 482	5 465	5 295	5 284	6 589	0,8
SUF	3 501	3 459	3 436	3 451	3 370	3 397	5 200	0,7
Øvrige områder	2 097	2 066	2 046	2 014	1 925	1 887	1 389	1,4
3. Karasjok	2 902	2 877	2 853	2 843	2 865	2 876	5 453	0,5
SUF	2 902	2 877	2 853	2 843	2 865	2 876	5 453	0,5
4. Kautokeino	3 068	3 076	3 052	3 022	3 003	2 997	9 708	0,3
SUF	3 068	3 076	3 052	3 022	3 003	2 997	9 708	0,3
5. Porsanger	10 907	10 857	10 804	10 714	10 669	10 537	10 407	1,0
SUF	5 756	5 659	5 664	5 583	5 560	5 501	9 426	0,6
Øvrige områder	5 151	5 198	5 140	5 131	5 109	5 036	981	5,1
6. Alta/Kvalsund	29 783	29 979	29 853	29 968	30 079	30 284	7 791	3,9
SUF	3 778	3 793	3 738	3 620	3 559	3 498	3 845	0,9
Øvrige områder	26 005	26 186	26 115	26 348	26 520	26 786	3 946	6,8
7. Nord-Troms	16 656	16 599	16 582	16 579	16 517	16 528	9 370	1,8
SUF	8 901	8 787	8 829	8 832	8 805	8 781	5 454	1,6
Øvrige områder	7 755	7 812	7 753	7 747	7 712	7 747	3 916	2,0
8. Midt-Troms	93 344	94 218	94 238	94 884	95 406	95 736	13 087	7,3
SUF	1 039	1 024	992	976	924	920	690	1,3
Øvrige områder	92 305	93 194	93 246	93 908	94 482	94 816	12 397	7,6
9. Sør-Troms	41 160	40 960	40 852	40 785	40 704	40 477	3 418	11,8
SUF	5 456	5 363	5 330	5 357	5 292	5 193	1 247	4,2
Øvrige områder	35 704	35 597	35 522	35 428	35 412	35 284	2 171	16,3
10. Nordre Nordland	79 810	79 272	78 775	78 532	78 410	77 982	6 848	11,4
SUF	630	622	606	595	588	598	295	2,0
Øvrige områder	79 180	78 650	78 169	77 937	77 822	77 384	6 553	11,8
11. Midtre Nordland	79 871	79 756	79 755	79 845	80 215	80 542	13 642	5,9
SUF	2 579	2 520	2 530	2 489	2 446	2 380	2 073	1,1
Øvrige områder	77 292	77 236	77 225	77 356	77 769	78 162	11 569	6,8

¹ Sametingets valgkretser. Kun de elleve nordligste valgkretsene. ² Det geografiske virkeområdet for Samisk utviklingsfond nord for Saltfjellet. Inndelingen av SUF-området for 2005 er lagt til grunn. ³ Områder nord for Saltfjellet, tilsvarende Sametingets elleve nordligste valgkretser, som ikke er virkeområde for Samisk utviklingsfond.

Kilde: Befolkningsstatistikk, Statistisk sentralbyrå.

9. Folkemengde i tettbygde og spredtbygde strøk, etter valgkrets¹. 1. januar 2005²

Valgkrets	Absolutte tall					Prosent				
	Tettbygde strøk					Tettbygde strøk				
	I alt ³	Tettsteder med færre enn 2 000 bosatte		Tettsteder med minst 2 000 bosatte		I alt ⁴	Tettsteder med færre enn 2 000 bosatte		Tettsteder med minst 2 000 bosatte	
Valgkretser i alt	384 339	261 634	61 045	200 389	118 931	100	69	16	53	31
SUF-området ⁵ i alt	38 518	11 101	8 933	2 168	26 895	100	29	24	6	71
Øvrige områder ⁶ i alt ...	345 821	250 533	52 112	198 221	92 036	100	73	15	58	27
1. Varanger	21 096	17 368	2 314	15 054	3 689	100	82	11	71	18
SUF	2 377	-	-	-	2 345	100	-	-	-	100
Øvrige områder	18 719	17 368	2 314	15 054	1 344	100	93	12	80	7
2. Tana	5 284	2 417	2 417	-	2 864	100	46	46	-	54
SUF	3 397	590	590	-	2 804	100	17	17	-	83
Øvrige områder	1 887	1 827	1 827	-	60	100	97	97	-	3
3. Karasjøk	2 876	1 908	1 908	-	968	100	66	66	-	34
SUF	2 876	1 908	1 908	-	968	100	66	66	-	34
4. Kautokeino	2 997	1 295	1 295	-	1 696	100	43	43	-	57
SUF	2 997	1 295	1 295	-	1 696	100	43	43	-	57
5. Porsanger	10 537	7 272	2 563	4 709	3 251	100	69	24	45	31
SUF	5 501	2 618	450	2 168	2 880	100	48	8	39	52
Øvrige områder	5 036	4 654	2 113	2 541	371	100	93	42	51	7
6. Alta/Kvalsund	30 284	22 653	3 788	18 865	7 583	100	75	13	62	25
SUF	3 498	515	515	-	2 940	100	15	15	-	85
Øvrige områder	26 786	22 138	3 273	18 865	4 643	100	83	12	70	17
7. Nord-Troms	16 528	6 577	4 201	2 376	9 756	100	40	26	15	60
SUF	8 781	1 859	1 859	-	6 819	100	21	21	-	79
Øvrige områder	7 747	4 718	2 342	2 376	2 937	100	62	31	31	38
8. Midt-Troms	95 736	68 137	9 477	58 660	27 078	100	72	10	62	28
SUF	920	-	-	-	908	100	-	-	-	100
Øvrige områder	94 816	68 137	9 477	58 660	26 170	100	72	10	62	28
9. Sør-Troms	40 477	25 101	5 668	19 433	14 808	100	63	14	49	37
SUF	5 193	1 338	1 338	-	3 567	100	27	27	-	73
Øvrige områder	35 284	23 763	4 330	19 433	11 241	100	68	12	56	32
10. Nordre Nordland ...	77 982	52 187	18 363	33 624	24 385	100	68	24	44	32
SUF	598	18	18	-	580	100	3	3	-	97
Øvrige områder	77 384	52 169	18 345	33 624	23 805	100	69	24	44	31
11. Midtre Nordland ...	80 542	56 719	9 051	47 668	22 853	100	71	11	60	29
SUF	2 380	960	960	-	1 388	100	41	41	-	59
Øvrige områder	78 162	55 759	8 091	47 668	21 465	100	72	10	62	28

¹ Sametingets valgkretser. Kun de elleve nordligste valgkretsene er tatt med. ² Ny metode for avgrensning av tettsteder som kan påvirke sammenlignbarheten med tall fra årganger før 1999. ³ Medregnet i alt 3 774 personer som er uplasserte på bostedsstrøk.

⁴ Ikke medregnet personer som er uplasserte på bostedsstrøk. ⁵ Det geografiske virkeområdet for Samisk utviklingsfond nord for Saltfjellet. Inndelingen av SUF-området for 2005 er lagt til grunn. ⁶ Øvrige områder er områder nord for Saltfjellet, tilsvarende Same-tingets elleve nordligste valgkretser, som ikke er virkeområde for Samisk utviklingsfond.

Kilde: Befolkningsstatistikk, Statistisk sentralbyrå.

10. Folkemengde 1. januar, etter kommuner som helt eller delvis er definert som SUF-område¹

Kommune	1990	1995	1999	2000	2001	2002	2003	2004	2005	Befolkningsvekst 1990-2005, prosent
SUF-område i alt	43 807	42 966	40 524	40 089	39 771	39 479	39 290	38 839	38 518	-12,1
2030 Sør-Varanger, SUF	1 869	1 790	1 658	1 517	1 627	1 483	1 592	1 498	1 476	-21,0
2030 Sør-Varanger, øvrige områder	7 772	8 123	7 988	8 015	7 871	8 125	7 955	8 002	7 987	2,8
2027 Unjárga-Nesseby, SUF	1 037	1 048	1 021	965	963	966	929	927	901	-13,1
2025 Deatnu-Tana, SUF	3 195	3 272	3 056	3 074	3 044	3 039	3 068	3 004	3 037	-5,0
2023 Gamvik, SUF	517	494	430	427	415	398	384	367	360	-30,4
2023 Gamvik, øvrige områder	907	961	853	861	854	836	821	767	754	-16,9
2022 Lebesby, SUF	501	438	381	390	407	423	409	391	379	-24,4
2022 Lebesby, øvrige områder	1 253	1 140	1 102	1 073	1 117	1 088	1 091	1 082	1 051	-16,1
2021 Kárášjohka-Karasjok, SUF	2 652	2 788	2 871	2 901	2 877	2 852	2 844	2 865	2 876	8,5
2020 Porsanger Porsángu Porsanki, SUF	4 475	4 461	4 397	4 451	4 358	4 349	4 294	4 329	4 299	-3,9
2019 Nordkapp, SUF	757	737	672	667	643	660	659	645	629	-16,9
2019 Nordkapp, øvrige områder	3 218	3 177	2 882	2 850	2 862	2 853	2 838	2 823	2 786	-13,4
2018 Måsøy, SUF	399	334	246	248	251	233	222	196	194	-51,4
2018 Måsøy, øvrige områder	1 440	1 386	1 251	1 229	1 218	1 200	1 203	1 203	1 199	-16,7
2017 Kvalsund, SUF	1 394	1 266	1 088	1 106	1 110	1 091	1 097	1 093	1 080	-22,5
2014 Loppa, SUF	1 687	1 552	1 443	1 426	1 421	1 398	1 329	1 294	1 266	-25,0
2012 Alta, SUF	1 625	1 472	1 265	1 245	1 263	1 248	1 194	1 172	1 152	-29,1
2012 Alta, øvrige områder	13 232	14 866	15 261	15 592	15 816	15 911	16 165	16 268	16 476	24,5
2011 Guovdageaidnu-Kautokeino, SUF	2 953	3 141	3 121	3 068	3 076	3 052	3 022	3 002	2 997	1,5
1943 Kvænangen, SUF	1 615	1 602	1 458	1 435	1 427	1 442	1 418	1 394	1 401	-13,3
1940 Gáivuotna-Kálfjord, SUF	2 819	2 677	2 429	2 369	2 311	2 344	2 359	2 332	2 288	-18,8
1939 Storfjord, SUF	1 836	1 939	1 863	1 872	1 856	1 860	1 879	1 912	1 934	5,3
1938 Lyngen, SUF	3 595	3 479	3 245	3 225	3 193	3 183	3 176	3 167	3 158	-12,2
1925 Sørreisa, SUF	711	655	657	626	591	603	624	622	614	-13,6
1925 Sørreisa, øvrige områder	2 727	2 818	2 644	2 668	2 686	2 695	2 688	2 704	2 716	-0,4
1920 Lavangen, SUF	1 149	1 117	1 070	1 052	1 031	1 050	1 069	1 063	1 029	-10,4
1919 Gratangen, SUF	769	680	647	669	645	613	624	602	596	-22,5
1919 Gratangen, øvrige områder	714	736	682	676	662	703	678	680	672	-5,9
1913 Skånland, SUF	3 409	3 303	3 140	3 109	3 096	3 064	3 040	3 005	2 954	-13,4
1902 Tromsø, SUF	1 416	1 209	1 069	1 039	1 024	993	975	925	920	-35,0
1902 Tromsø, øvrige områder	49 132	54 467	57 052	58 106	59 062	59 531	60 207	60 972	61 638	25,5
1853 Evenes, SUF	34	328	318	295	295	289	288	281	274	705,9
1853 Evenes, øvrige områder	1 696	1 293	1 209	1 228	1 209	1 219	1 206	1 163	1 143	-32,6
1850 Tysfjord, SUF	2 622	2 465	2 355	2 302	2 267	2 283	2 241	2 209	2 150	-18,0
1849 Hamarøy, SUF	317	296	286	277	253	246	248	238	230	-27,4
1849 Hamarøy, øvrige områder	1 995	1 919	1 751	1 731	1 706	1 686	1 678	1 634	1 606	-19,5
1805 Narvik, SUF	454	423	338	334	327	317	306	306	324	-28,6
1805 Narvik, øvrige områder	18 143	18 497	18 161	18 266	18 250	18 178	18 164	18 236	18 188	0,3

¹ Det geografiske virkeområdet for Samisk utviklingsfond nord for Saltfjellet. Inndelingen av SUF-området for 2005 er lagt til grunn. Kilde: Befolkningsstatistikk, Statistisk sentralbyrå.

11. Folkemengde, landareal og folketetthet, etter kommuner som helt eller delvis er definert som SUF-område¹. 1. januar 2005

Kommune	Begge kjønn	Menn	Kvinner	Areal km ²	Folketetthet, personer pr. km ²
SUF-området i alt	38 518	20 022	18 496	48 233	0,8
2030 Sør-Varanger, SUF	1 476	781	695	3 406	0,4
2030 Sør-Varanger, øvrige områder	7 987	3 922	4 065	588	13,6
2027 Unjárga-Nesseby, SUF	901	462	439	1 436	0,6
2025 Deatnu-Tana, SUF	3 037	1 571	1 466	4 049	0,8
2023 Gamvik, SUF	360	197	163	1 151	0,3
2023 Gamvik, øvrige områder	754	371	383	269	2,8
2022 Lebesby, SUF	379	211	168	3 251	0,1
2022 Lebesby, øvrige områder	1 051	564	487	220	4,8
2021 Kárášjohka-Karasjok, SUF	2 876	1 487	1 389	5 453	0,5
2020 Porsanger Porsángu Porsanki, SUF	4 299	2 195	2 104	4 874	0,9
2019 Nordkapp, SUF	629	321	308	769	0,8
2019 Nordkapp, øvrige områder	2 786	1 408	1 378	157	17,7
2018 Måsøy, SUF	194	112	82	532	0,4
2018 Måsøy, øvrige områder	1 199	629	570	604	2,0
2017 Kvalsund, SUF	1 080	560	520	1 844	0,6
2014 Loppa, SUF	1 266	678	588	687	1,8
2012 Alta, SUF	1 152	621	531	1 314	0,9
2012 Alta, øvrige områder	16 476	8 293	8 183	2 541	6,5
2011 Guovdageaidnu-Kautokeino, SUF	2 997	1 553	1 444	9 708	0,3
1943 Kvænangen, SUF	1 401	731	670	2 108	0,7
1940 Gáivuotna-Kåfjord, SUF	2 288	1 187	1 101	991	2,3
1939 Storfjord, SUF	1 934	1 011	923	1 543	1,3
1938 Lyngen, SUF	3 158	1 637	1 521	812	3,9
1925 Sørreisa, SUF	614	313	301	275	2,2
1925 Sørreisa, øvrige områder	2 716	1 382	1 334	87	31,2
1920 Lavangen, SUF	1 029	519	510	302	3,4
1919 Gratangen, SUF	596	330	266	175	3,4
1919 Gratangen, øvrige områder	672	328	344	137	4,9
1913 Skånland, SUF	2 954	1 474	1 480	495	6,0
1902 Tromsø, SUF	920	497	423	690	1,3
1902 Tromsø, øvrige områder	61 638	30 731	30 907	1 874	32,9
1853 Evenes, SUF	274	143	131	70	3,9
1853 Evenes, øvrige områder	1 143	554	589	181	6,3
1850 Tysfjord, SUF	2 150	1 133	1 017	1 464	1,5
1849 Hamarøy, SUF	230	117	113	609	0,4
1849 Hamarøy, øvrige områder	1 606	810	796	421	3,8
1805 Narvik, SUF	324	181	143	225	1,4
1805 Narvik, øvrige områder	18 188	8 974	9 214	1 795	10,1

¹Det geografiske virkeområdet for Samisk utviklingsfond nord for Saltfjellet. Inndelingen av SUF-området for 2005 er lagt til grunn.

Kilde: Befolkningsstatistikk, Statistisk sentralbyrå.

12. Befolkningen fordelt etter alder og kjønn. Norge nord for Saltfjellet. 1. januar 2005. Prosent

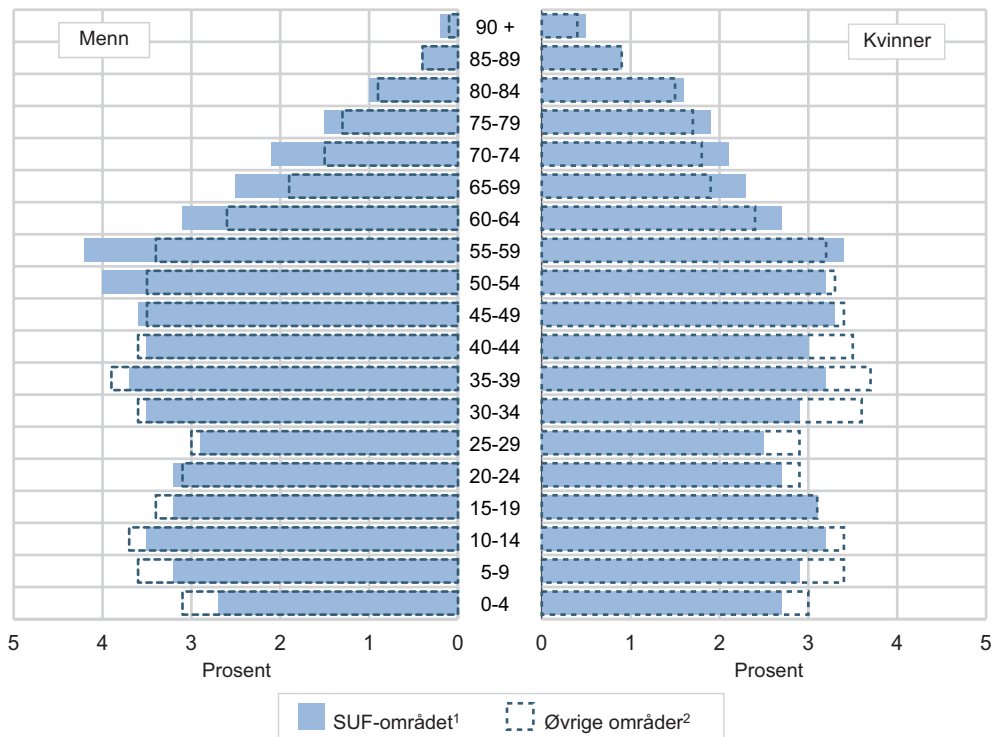

¹ Det geografiske virkeområdet for Samisk utviklingsfond nord for Saltfjellet. Inndelingen av SUF-området for 2005 er lagt til grunn.
² Områder nord for Saltfjellet, tilsvarende Sametingets elleve nordligste valgkretser, som ikke er virkeområde for Samisk utviklingsfond.

Kilde: Befolkningsstatistikk, Statistisk sentralbyrå.

13. Folkemengde i SUF-området¹, etter kjønn og alder, pr. 1. januar

Kjønn Alder	Absolutte tall							Prosent 2005
	1999	2000	2001	2002	2003	2004	2005	
Begge kjønn	40 524	40 089	39 771	39 479	39 290	38 839	38 518	100,0
0-9	4 675	5 063	4 930	4 866	4 795	4 578	4 411	11,5
10-19	5 065	5 049	5 104	5 079	5 097	5 029	5 030	13,1
20-29	5 531	5 324	5 038	4 804	4 636	4 494	4 353	11,3
30-39	5 391	5 325	5 316	5 322	5 291	5 226	5 146	13,4
40-49	5 554	5 520	5 391	5 308	5 231	5 184	5 114	13,3
50-59	5 287	5 246	5 433	5 542	5 575	5 634	5 710	14,8
60-69	3 858	3 794	3 815	3 813	3 929	4 004	4 092	10,6
70-79	3 262	3 099	3 055	3 038	2 980	2 921	2 894	7,5
80-	1 901	1 669	1 689	1 707	1 756	1 769	1 768	4,6
0-5	2 571	2 976	2 863	2 808	2 708	2 559	2 485	6,5
6-15	5 140	5 120	5 121	5 082	5 131	5 080	4 994	13,0
16-66	26 556	26 147	26 006	25 812	25 687	25 435	25 293	65,7
67-	6 257	5 846	5 781	5 777	5 764	5 765	5 746	14,9
Menn	21 116	20 869	20 678	20 502	20 410	20 186	20 022	100,0
0-9	2 438	2 628	2 562	2 539	2 483	2 377	2 256	11,3
10-19	2 622	2 618	2 639	2 603	2 619	2 573	2 603	13,0
20-29	2 981	2 881	2 731	2 599	2 520	2 460	2 365	11,8
30-39	2 943	2 897	2 864	2 883	2 865	2 812	2 770	13,8
40-49	3 001	2 994	2 915	2 835	2 808	2 750	2 707	13,5
50-59	2 896	2 861	2 980	3 053	3 051	3 102	3 153	15,7
60-69	2 017	1 974	1 981	1 967	2 037	2 082	2 144	10,7
70-79	1 516	1 421	1 412	1 428	1 390	1 392	1 388	6,9
80-	702	595	594	595	637	638	636	3,2
0-5	1 357	1 555	1 464	1 439	1 381	1 305	1 251	6,2
6-15	2 619	2 611	2 633	2 626	2 655	2 637	2 605	13,0
16-66	14 350	14 127	14 026	13 885	13 813	13 686	13 603	67,9
67-	2 790	2 576	2 555	2 552	2 561	2 558	2 563	12,8
Kvinner	19 408	19 220	19 093	18 977	18 880	18 653	18 496	100,0
0-9	2 237	2 435	2 368	2 327	2 312	2 201	2 155	11,7
10-19	2 443	2 431	2 465	2 476	2 478	2 456	2 427	13,1
20-29	2 550	2 443	2 307	2 205	2 116	2 034	1 988	10,7
30-39	2 448	2 428	2 452	2 439	2 426	2 414	2 376	12,8
40-49	2 553	2 526	2 476	2 473	2 423	2 434	2 407	13,0
50-59	2 391	2 385	2 453	2 489	2 524	2 532	2 557	13,8
60-69	1 841	1 820	1 834	1 846	1 892	1 922	1 948	10,5
70-79	1 746	1 678	1 643	1 610	1 590	1 529	1 506	8,1
80-	1 199	1 074	1 095	1 112	1 119	1 131	1 132	6,1
0-5	1 214	1 421	1 399	1 369	1 327	1 254	1 234	6,7
6-15	2 521	2 509	2 488	2 456	2 476	2 443	2 389	12,9
16-66	12 206	12 020	11 980	11 927	11 874	11 749	11 690	63,2
67-	3 467	3 270	3 226	3 225	3 203	3 207	3 183	17,2

¹ Det geografiske virkeområdet for Samisk utviklingsfond. Inndelingen av SUF-området for 2005 er lagt til grunn.

Kilde: Befolkningsstatistikk, Statistisk sentralbyrå.

14. Privathusholdning¹. Tall for husholdningstype/husholdningsstørrelse i Norge nord for Saltfjellet. 2001

	Absolutte tall			Prosent			Gjennomsnitt		
	Husholdning	Familier ²	Personer	Husholdning	Familier	Personer	Familier pr. husholdning	Personer pr. husholdning	Personer pr. familie
SUF-område nord for Saltfjellet³									
Alle husholdninger	16 814	17 699	39 241	100	100	100	1,1	2,3	2,2
Husholdningstype									
1 familie	16 017	16 017	36 272	95	90	92	1,0	2,3	2,3
2 familier	722	1 444	2 591	4	8	7	2,0	3,6	1,8
3 familier og flere	75	238	378	0	1	1	3,2	5,0	1,6
Husholdningsstørrelse									
1 person	6 495	6 495	6 495	39	37	17	1,0	1,0	1,0
2 personer	4 188	4 408	8 376	25	25	21	1,1	2,0	1,9
3 "	2 513	2 743	7 539	15	15	19	1,1	3,0	2,7
4 "	2 048	2 212	8 192	12	12	21	1,1	4,0	3,7
5 "	1 058	1 187	5 290	6	7	13	1,1	5,0	4,5
6 "	339	402	2 034	2	2	5	1,2	6,0	5,1
7 personer og flere	173	252	1 315	1	1	3	1,5	7,6	5,2
Øvrige områder⁴ nord for Saltfjellet									
Alle husholdninger	148 800	153 453	341 998	100	100	100	1,0	2,3	2,2
Husholdningstype									
1 familie	144 553	144 553	326 773	97	94	96	1,0	2,3	2,3
2 familier	3 905	7 810	13 625	3	5	4	2,0	3,5	1,7
3 familier og flere	342	1 090	1 600	-	1	-	3,2	4,7	1,5
Husholdningsstørrelse									
1 person	56 199	56 199	56 199	38	37	16	1,0	1,0	1,0
2 personer	39 204	40 498	78 408	26	26	23	1,0	2,0	1,9
3 "	21 601	22 744	64 803	15	15	19	1,1	3,0	2,8
4 "	20 191	21 123	80 764	14	14	24	1,0	4,0	3,8
5 "	8 868	9 545	44 340	6	6	13	1,1	5,0	4,6
6 "	2 064	2 407	12 384	1	2	4	1,2	6,0	5,1
7 personer og flere	673	937	5 100	-	1	1	1,4	7,6	5,4

¹ Gjelder ikke personer bosatt på alders- eller sykehjem. ² Som en familie regnes: par (ektepar, samboerpar eller registrerte partnere) med eller uten ugifte, hjemmeboende barn, enslig mor eller far med ugifte, hjemmeboende barn eller bare en person. ³ Det geografiske virkeområdet for Samisk utviklingsfond nord for Saltfjellet. Inndelingen av SUF-området for 2005 er lagt til grunn. ⁴ Områder nord for Saltfjellet, tilsvarende Sametingets elleve nordligste valgkretser, som ikke er virkeområde for Samisk utviklingsfond. Kilde: Folke- og boligtellingsene, Statistisk sentralbyrå.

15. Levendefødte pr. 1 000 kvinner i SUF-området, etter kvinnens alder¹

	Alder						
	15-19	20-24	25-29	30-34	35-39	40-44	45-49
2000	18,5	77,7	142,7	99,8	54,5	6,3	0,0
2001	15,7	75,3	122,3	96,9	44,4	6,6	1,6
2002	24,8	75,6	106,4	97,8	52,1	10,1	2,3
2003	17,1	63,5	101,3	91,1	44,7	12,0	0,0
2004	14,8	67,8	105,9	90,9	59,0	13,0	0,0

¹ Det geografiske virkeområdet for Samisk utviklingsfond nord for Saltfjellet. Inndelingen av SUF-området for 2005 er lagt til grunn. Kilde: Befolkningsstatistikk, Statistisk sentralbyrå.

16. Samlet fruktbarhetstall. Utvalgte områder

	SUF-området ¹		Øvrige områder nord for Saltfjellet ²	Nordland	Troms	Finmark Finnmárku
	Hele landet	nord for Saltfjellet				
2000	1,9	2,0	1,9	1,9	1,9	2,1
2001	1,8	1,9	1,8	1,8	1,8	1,9
2002	1,8	1,9	1,8	1,8	1,8	1,9
2003	1,8	1,7	1,8	1,8	1,7	1,8
2004	1,8	1,8	1,8	1,8	1,8	1,8

¹ Det geografiske virkeområdet for Samisk utviklingsfond nord for Saltfjellet. Inndelingen av SUF-området for 2005 er lagt til grunn.
² Områder nord for Saltfjellet, tilsvarende Sametingets elleve nordligste valgkretser, som ikke er virkeområde for Samisk utviklingsfond.

Kilde: Befolkningsstatistikk, Statistisk sentralbyrå.

17. Aldersavhengige dødelighetsrater pr. 100 000 middelfolkemengde. Hele landet og Norge nord for Saltfjellet. 2004

Alder	Kvinner			Menn		
	Hele landet	SUF-området ¹		Hele landet	SUF-området ¹	
		nord for Saltfjellet	Øvrige områder ² nord for Saltfjellet		nord for Saltfjellet	Øvrige områder ² nord for Saltfjellet
I alt	916	1 066	894	878	1 209	876
0-4	73	-	77	87	191	118
5-9	13	-	17	7	-	-
10-14	14	81	17	10	-	23
15-19	27	-	75	59	159	96
20-24	34	97	30	106	79	101
25-29	40	-	30	103	87	122
30-34	45	86	32	88	216	126
35-39	66	163	31	119	286	168
40-44	100	87	109	160	150	236
45-49	173	157	222	233	359	348
50-54	259	159	231	419	835	367
55-59	422	233	450	641	827	570
60-64	602	873	706	1 031	939	971
65-69	980	1 106	986	1 772	2 868	1 948
70-74	1 623	1 904	1 470	3 012	4 117	3 346
75-79	3 042	3 975	3 301	4 938	4 588	5 089
80-	10 002	10 782	10 040	12 783	15 542	13 421

¹ Det geografiske virkeområdet for Samisk utviklingsfond nord for Saltfjellet. Inndelingen av SUF-området for 2005 er lagt til grunn.
² Områder nord for Saltfjellet, tilsvarende Sametingets elleve nordligste valgkretser, som ikke er virkeområde for Samisk utviklingsfond.

Kilde: Befolkningsstatistikk, Statistisk sentralbyrå.

18. Forventet gjenstående levetid for utvalgte aldre. Hele landet og Norge nord for Saltfjellet. 2002-2004¹

Alder	Menn			Kvinner		
	Hele landet	SUF-området ²	Øvrige områder ³	Hele landet	SUF-området	Øvrige områder
		nord for Saltfjellet	nord for Saltfjellet		nord for Saltfjellet	nord for Saltfjellet
0	77,5	74,9	76,7	82,3	81,7	82,0
1	76,8	74,3	76,1	81,6	80,8	81,4
5	72,8	70,3	72,2	77,6	76,9	77,4
10	67,9	65,3	67,2	72,7	71,9	72,4
20	58,1	55,6	57,5	62,8	62,0	62,7
30	48,6	45,8	48,1	53,0	52,2	52,9
40	39,1	36,5	38,7	43,3	42,4	43,0
50	29,8	27,6	29,7	33,8	33,1	33,7
60	21,1	19,0	20,8	24,8	23,7	24,6
70	13,4	12,0	13,1	16,4	15,4	16,3
80	7,3	6,7	7,0	9,2	8,4	9,1

¹ Tall for SUF-området er gjennomsnitt for årene 2002-2004, mens hele landet og øvrige områder nord for Saltfjellet er for 2004. ² Det geografiske virkeområdet for Samisk utviklingsfond nord for Saltfjellet. Inndelingen av SUF-området for 2005 er lagt til grunn.

³ Områder nord for Saltfjellet, tilsvarende Sametingets elleve nordligste valgkretser, som ikke er virkeområde for Samisk utviklingsfond.

Kilde: Befolkningsstatistikk, Statistisk sentralbyrå.

19. Innflytting og utflytting til/fra SUF-området¹, etter kjønn og alder. 2004

Alder	Flytting til/fra											
	Norge i alt			Øvrige områder nord for Saltfjellet ²			Resten av Norge			Utlandet		
	Begge kjønn	Menn	Kvinner	Begge kjønn	Menn	Kvinner	Begge kjønn	Menn	Kvinner	Begge kjønn	Menn	Kvinner
Innflytting i alt	1 395	737	658	972	523	449	423	214	209	257	124	133
0-5	176	85	91	127	62	65	49	23	26	29	9	20
6-15	164	85	79	127	71	56	37	14	23	31	12	19
16-19	90	44	46	65	31	34	25	13	12	11	7	4
20-44	730	387	343	488	260	228	242	127	115	148	80	68
45-69	222	128	94	153	92	61	69	36	33	35	15	20
70-	13	8	5	12	7	5	1	1	0	3	1	2
Utflytting i alt	1 768	901	867	1 162	577	585	606	324	282	140	68	72
0-5	191	99	92	125	59	66	66	40	26	13	6	7
6-15	215	99	116	148	67	81	67	32	35	11	3	8
16-19	103	39	64	70	24	46	33	15	18	10	6	4
20-44	991	540	451	626	338	288	365	202	163	75	38	37
45-69	199	100	99	132	67	65	67	33	34	29	13	16
70-	69	24	45	61	22	39	8	2	6	2	2	0
Nettoinnflytting i alt	-373	-164	-209	-190	-54	-136	-183	-110	-73	-183	-110	-73
0-5	-15	-14	-1	2	3	-1	-17	-17	0	16	3	13
6-15	-51	-14	-37	-21	4	-25	-30	-18	-12	20	9	11
16-19	-13	5	-18	-5	7	-12	-8	-2	-6	1	1	0
20-44	-261	-153	-108	-138	-78	-60	-123	-75	-48	73	42	31
45-69	23	28	-5	21	25	-4	2	3	-1	6	2	4
70-	-56	-16	-40	-49	-15	-34	-7	-1	-6	1	-1	2

¹ Det geografiske virkeområdet for Samisk utviklingsfond nord for Saltfjellet. Inndelingen av SUF-området for 2005 er lagt til grunn.

² Områder nord for Saltfjellet, tilsvarende Sametingets elleve nordligste valgkretser, som ikke er virkeområde for Samisk utviklingsfond.

Kilde: Befolkningsstatistikk, Statistisk sentralbyrå.

20. Flytting mellom SUF-områder¹ i ulike kommuner, etter kjønn og alder

	Absolutte tall			Flytting i forhold til 1 000 middelfolkemengde		
	Begge kjønn	Menn	Kvinner	Begge kjønn	Menn	Kvinner
1999	2 568	1 258	1 310	64	60	68
2000	2 536	1 258	1 278	64	61	67
2001	2 414	1 162	1 252	61	56	66
2002	2 220	1 094	1 126	56	53	59
2003	2 181	1 073	1 108	56	53	59
2004	2 173	1 050	1 123	56	52	61
2004						
Alder						
0-5	271	136	135	107	106	109
6-15	332	159	173	66	61	72
16-19	111	45	66	56	45	69
20-44	985	476	509	81	73	92
45-69	309	174	135	25	26	23
70-	165	60	105	35	30	40

¹ Det geografiske virkeområdet for Samisk utviklingsfond nord for Saltfjellet. Inndelingen av SUF-området for 2005 er lagt til grunn. Flytting innenfor et SUF-område i en og samme kommune er ikke med.

Kilde: Befolkningsstatistikk, Statistisk sentralbyrå.

21. Flytting til og fra valgkretser¹, etter ulike geografiske områder i Norge og utlandet. 2004

Valgkretser	Flytting til/fra				
	I alt	SUF-området ² nord for Saltfjellet	Øvrige områder nord for Saltfjellet ³	Resten av landet	Utlandet
Innflytting					
Valgkretser i alt	51 523	3 335	39 636	5 627	2 925
SUF-området i alt	3 825	2 173	972	423	257
Øvrige områder ³ i alt	47 698	1 162	38 664	5 204	2 668
1. Varanger	3 027	225	2 205	360	237
SUF	209	92	64	39	14
Øvrige områder	2 818	133	2 141	321	223
2. Tana	525	223	192	71	39
SUF	341	209	70	37	25
Øvrige områder	184	14	122	34	14
3. Karasjok	361	259	46	33	23
SUF	361	259	46	33	23
4. Kautokeino	290	207	48	20	15
SUF	290	207	48	20	15
5. Porsanger	1 444	613	567	173	91
SUF	835	558	142	86	49
Øvrige områder	609	55	425	87	42
6. Alta/Kvalsund	4 823	416	3 605	556	246
SUF	384	166	143	53	22
Øvrige områder	4 439	250	3 462	503	224
7. Nord-Troms	1 531	419	852	120	140
SUF	664	362	176	55	71
Øvrige områder	867	57	676	65	69
8. Midt-Troms	14 919	367	12 057	1 645	850
SUF	82	29	39	9	5
Øvrige områder	14 837	338	12 018	1 636	845
9. Sør-Troms	4 873	310	3 818	464	281
SUF	411	182	165	42	22
Øvrige områder	4 462	128	3 653	422	259
10. Nordre Nordland	9 189	134	7 555	919	581
SUF	89	19	40	28	2
Øvrige områder	9 100	115	7 515	891	579
11. Midtre Nordland	10 541	162	8 691	1 266	422
SUF	159	90	39	21	9
Øvrige områder	10 382	72	8 652	1 245	413
Utflytting					
Valgkretser i alt	52 532	3 145	39 826	7 857	1 704
SUF-området i alt	4 081	2 173	1 162	606	140
Øvrige områder i alt	48 451	972	38 664	7 251	1 564
1. Varanger	3 275	210	2 268	596	201
SUF	246	97	99	40	10
Øvrige områder	3 029	113	2 169	556	191
2. Tana	545	201	235	82	27
SUF	327	191	76	42	18
Øvrige områder	218	10	159	40	9
3. Karasjok	366	271	36	42	17
SUF	366	271	36	42	17
4. Kautokeino	310	198	61	23	28
SUF	310	198	61	23	28
5. Porsanger	1 567	593	671	258	45
SUF	896	552	192	136	16
Øvrige områder	671	41	479	122	29

21 (forts.). Flytting til og fra valgkretser¹, etter ulike geografiske områder i Norge og utlandet. 2004

Valgkrets	Flytting til/fra				
	I alt	SUF-området ² nord for Saltfjellet	Øvrige områder nord for Saltfjellet ³	Resten av landet	Utlandet
6. Alta/Kvalsund	4 775	384	3 580	703	108
SUF	433	171	170	87	5
Øvrige områder	4 342	213	3 410	616	103
7. Nord-Troms	1 504	387	895	173	49
SUF	655	360	181	84	30
Øvrige områder	849	27	714	89	19
8. Midt-Troms	15 090	320	11 952	2 135	683
SUF	76	27	41	6	2
Øvrige områder	15 014	293	11 911	2 129	681
9. Sør-Troms	5 106	318	3 850	804	134
SUF	489	195	195	93	6
Øvrige områder	4 617	123	3 655	711	128
10. Nordre Nordland	9 542	118	7 673	1 535	216
SUF	67	18	39	10	0
Øvrige områder	9 475	100	7 634	1 525	216
11. Midtre Nordland	10 452	145	8 605	1 506	196
SUF	216	93	72	43	8
Øvrige områder	10 236	52	8 533	1 463	188
Nettoinnflytting					
Valgkretser i alt	-1 009	190	-190	-2 230	1 221
SUF-området i alt	-256	0	-190	-183	117
Øvrige områder i alt	-753	190	0	-2 047	1 104
1. Varanger	-248	15	-63	-236	36
SUF	-37	-5	-35	-1	4
Øvrige områder	-211	20	-28	-235	32
2. Tana	-20	22	-43	-11	12
SUF	14	18	-6	-5	7
Øvrige områder	-34	4	-37	-6	5
3. Karasjok	-5	-12	10	-9	6
SUF	-5	-12	10	-9	6
4. Kautokeino	-20	9	-13	-3	-13
SUF	-20	9	-13	-3	-13
5. Porsanger	-123	20	-104	-85	46
SUF	-61	6	-50	-50	33
Øvrige områder	-62	14	-54	-35	13
6. Alta/Kvalsund	48	32	25	-147	138
SUF	-49	-5	-27	-34	17
Øvrige områder	97	37	52	-113	121
7. Nord-Troms	27	32	-43	-53	91
SUF	9	2	-5	-29	41
Øvrige områder	18	30	-38	-24	50
8. Midt-Troms	-171	47	105	-490	167
SUF	6	2	-2	3	3
Øvrige områder	-177	45	107	-493	164
9. Sør-Troms	-233	-8	-32	-340	147
SUF	-78	-13	-30	-51	16
Øvrige områder	-155	5	-2	-289	131
10. Nordre Nordland	-353	16	-118	-616	365
SUF	22	1	1	18	2
Øvrige områder	-375	15	-119	-634	363
11. Midtre Nordland	89	17	86	-240	226
SUF	-57	-3	-33	-22	1
Øvrige områder	146	20	119	-218	225

¹ Sametingets valgkretser. Kun de elleve nordligste valgkretsene er tatt med. ² Det geografiske virkeområdet for Samisk utviklingsfond nord for Saltfjellet. Inndelingen av SUF-området for 2005 er lagt til grunn. ³ Områder nord for Saltfjellet, tilsvarende Sametingets elleve nordligste valgkretser, som ikke er virkeområde for Samisk utviklingsfond.

Kilde: Befolkningsstatistikk, Statistisk sentralbyrå.

22. Innvandring og utvandring, etter tilflyttings-/fraflyttingsregion. SUF-området¹ i alt

Tilflyttings-/fracflyttingsregion	Innvandring			Utvandring			Nettoinnvandring		
	2002	2003	2004	2002	2003	2004	2002	2003	2004
I alt	251	240	257	132	117	140	119	123	123
Norden	84	96	92	99	89	109	-15	7	-17
Vest-Europa	23	17	16	10	17	12	13	0	4
Øst-Europa	78	59	55	15	4	4	63	55	51
Afrika	26	8	35	1	0	0	25	8	35
Asia med Tyrkia	29	50	43	1	1	3	28	49	40
Nord-Amerika ² og Oceania	4	6	12	3	1	1	1	5	17
Sør- og Mellom-Amerika	5	1	4	1	-	1	4	1	3
Statsløse og uoppgitt	2	3	0	2	5	10	-	-2	-10

¹ Det geografiske virkeområdet for Samisk utviklingsfond nord for Saltfjellet. Inndelingen av SUF-området for 2005 er lagt til grunn.

² Kun USA og Canada.

Kilde: Befolkningsstatistikk, Statistisk sentralbyrå.

23. Skilsmisser¹ i alt, etter barnetall. Norge nord for Saltfjellet. 2004

Geografisk område	I alt	Antall barn ² ved skilsmissen				Barn i alt
		0	1	2	3	
Norge nord for Saltfjellet i alt	784	315	179	206	84	868
SUF-området ³ i alt	61	28	15	11	7	80
Øvrige områder ⁴ i alt	723	287	164	195	77	788
Finnmark Finnmarku	152	57	39	40	16	170
SUF	34	18	9	4	3	27
Øvrige områder	118	39	30	36	13	143
Troms	322	144	79	72	27	305
SUF	24	9	7	7	1	24
Øvrige områder	298	135	72	65	26	281
Nordland ⁵	183	72	34	49	28	393
SUF	11	4	1	2	4	29
Øvrige områder	172	68	33	47	24	364

¹ Etter bosted der mannen (faren) var bosatt da skilsmissen ble innvilget. Inndelingen av SUF-området for 2005 er lagt til grunn.

² Tallet på felles barn (under 18 år) i ekteskap oppløst ved skilsmisse. ³ Det geografiske virkeområdet for Samisk utviklingsfond.

Inndelingen av SUF-området for 2005 er lagt til grunn. ⁴ Områder nord for Saltfjellet, tilsvarende Sametingets elleve nordligste valgkretser, som ikke er virkeområde for Samisk utviklingsfond. ⁵ Inkluderer bare områdene nord for Saltfjellet, tilsvarende valgkretsene Midtre og Nordre Nordland.

Kilde: Befolkningsstatistikk, Statistisk sentralbyrå.

24. Høyeste fullførte utdanning for personer 16 år og over, etter kjønn og aldersgrupper. Norge nord for Saltfjellet. 1. oktober 2004

Alder/kjønn/ geografisk område	Personer						Prosent ⁴				
	I alt	Grunn- skole- nivå	Videre- gående- skole- nivå ¹	Univer- sitets- og høg- skole- nivå, kort ²	Univer- sitets- og høg- skole- nivå, lang ³	Ingen eller uoppditt utdan- ning	I alt	Grunn- skole- nivå	Videre- gåen- de- skole- nivå	Univer- sitets- og høg- skole- nivå, kort	Univer- sitets- og høgsko- lenivå, lang
SUF-området⁵ nord for Saltfjellet											
Begge kjønn i alt .	31 098	9 335	16 391	4 138	534	1 714	100,0	30,7	53,9	13,6	1,8
16-19 år	1 961	838	1 110	-	-	13	100,0	43,0	57,0	-	-
20-24 år	2 271	186	1 854	181	2	48	100,0	8,4	83,4	8,1	0,1
25-29 år	2 073	188	1 254	500	57	74	100,0	9,4	62,7	25,0	2,9
30-39 år	5 143	503	3 213	1 078	154	195	100,0	10,2	64,9	21,8	3,1
40-49 år	5 112	741	3 068	1 007	135	161	100,0	15,0	62,0	20,3	2,7
50-59 år	5 712	1 613	3 022	866	120	91	100,0	28,7	53,8	15,4	2,1
60-66 år	3 016	1 231	1 370	331	44	40	100,0	41,4	46,0	11,1	1,5
67 år og over	5 810	4 035	1 500	175	22	78	100,0	70,4	26,2	3,1	0,4
Menn i alt	16 197	4 632	9 347	1 594	303	818	100,0	29,2	58,9	10,0	1,9
16-19 år	1 001	446	545	-	-	10	100,0	45,0	55,0	-	-
20-24 år	1 247	130	1 043	51	1	22	100,0	10,6	85,1	4,2	0,1
25-29 år	1 114	115	779	165	27	28	100,0	10,6	71,7	15,2	2,5
30-39 år	2 766	337	1 899	374	67	89	100,0	12,6	70,9	14,0	2,5
40-49 år	2 708	469	1 725	357	75	82	100,0	17,9	65,7	13,6	2,9
50-59 år	3 156	906	1 736	394	79	41	100,0	29,1	55,7	12,6	2,5
60-66 år	1 611	595	807	162	35	12	100,0	37,2	50,5	10,1	2,2
67 år og over	2 594	1 634	813	91	19	37	100,0	63,9	31,8	3,6	0,7
Kvinner i alt	14 901	4 703	7 044	2 544	231	896	100,0	32,4	48,5	17,5	1,6
16-19 år	960	392	565	-	-	3	100,0	41,0	59,0	-	-
20-24 år	1 024	56	811	130	1	26	100,0	5,6	81,3	13,0	0,1
25-29 år	959	73	475	335	30	46	100,0	8,0	52,0	36,7	3,3
30-39 år	2 377	166	1 314	704	87	106	100,0	7,3	57,9	31,0	3,8
40-49 år	2 404	272	1 343	650	60	79	100,0	11,7	57,8	28,0	2,6
50-59 år	2 556	707	1 286	472	41	50	100,0	28,2	51,3	18,8	1,6
60-66 år	1 405	636	563	169	9	28	100,0	46,2	40,9	12,3	0,7
67 år og over	3 216	2 401	687	84	3	41	100,0	75,6	21,6	2,6	0,1
Øvrige områder⁶ nord for Saltfjellet											
Begge kjønn i alt .	271 944	60 631	148 382	45 634	10 508	16 500	100,0	22,9	56,0	17,2	4,0
16-19 år	17 619	6 895	10 335	2	-	387	100,0	40,0	60,0	0,0	-
20-24 år	20 932	1 470	16 408	2 216	16	822	100,0	7,3	81,6	11,0	0,1
25-29 år	20 343	1 229	11 505	5 477	988	1 144	100,0	6,4	59,9	28,5	5,1
30-39 år	51 298	3 521	28 900	13 430	3 494	1 953	100,0	7,1	58,6	27,2	7,1
40-49 år	48 152	5 341	28 307	10 713	2 546	1 245	100,0	11,4	60,3	22,8	5,4
50-59 år	46 138	9 251	25 716	8 398	2 137	636	100,0	20,3	56,5	18,5	4,7
60-66 år	22 829	7 163	11 749	2 909	810	198	100,0	31,7	51,9	12,9	3,6
67 år og over	44 633	25 761	15 462	2 489	517	404	100,0	58,2	35,0	5,6	1,2

24 (forts.). Høyeste fullførte utdanning for personer 16 år og over, etter kjønn og aldersgrupper. Norge nord for Saltfjellet. 1. oktober 2004

Alder/kjønn/ geografisk område	Personer						Prosent ⁴					
	I alt	Grunn- skole- nivå	Videre- gående- skole- nivå ¹	Univer- sitets- og høg- skole- nivå, kort ²	Univer- sitets- og høg- skole- nivå, lang ³	Ingen eller uopp- gitt utdan- ning	I alt	Grunn- skole- nivå	Videre- gåen- de- skole- nivå	Univer- sitets- og høg- skole- nivå, kort	Univer- sitets- og høg- skole- nivå, lang	
Menn i alt	135 107	27 257	78 961	18 828	6 662	8 428	100,0	20,7	60,0	14,3	5,1	
16-19 år	9 164	3 786	5 146	1	-	231	100,0	42,4	57,6	0,0	-	
20-24 år	10 855	936	8 834	693	4	388	100,0	8,9	84,4	6,6	0,0	
25-29 år	10 480	741	6 620	2 076	494	549	100,0	7,5	66,7	20,9	5,0	
30-39 år	26 121	2 063	15 962	5 174	1 928	994	100,0	8,2	63,5	20,6	7,7	
40-49 år	24 406	2 945	15 009	4 199	1 599	654	100,0	12,4	63,2	17,7	6,7	
50-59 år	23 875	4 535	13 466	4 026	1 539	309	100,0	19,2	57,1	17,1	6,5	
60-66 år	11 727	3 268	6 196	1 503	653	107	100,0	28,1	53,3	12,9	5,6	
67 år og over	18 479	8 983	7 728	1 156	445	167	100,0	49,1	42,2	6,3	2,4	
Kvinner i alt	136 837	33 374	69 421	26 806	3 846	8 072	100,0	25,0	52,0	20,1	2,9	
16-19 år	8 455	3 109	5 189	1	-	156	100,0	37,5	62,5	0,0	-	
20-24 år	10 077	534	7 574	1 523	12	434	100,0	5,5	78,5	15,8	0,1	
25-29 år	9 863	488	4 885	3 401	494	595	100,0	5,3	52,7	36,7	5,3	
30-39 år	25 177	1 458	12 938	8 256	1 566	959	100,0	6,0	53,4	34,1	6,5	
40-49 år	23 746	2 396	13 298	6 514	947	591	100,0	10,3	57,4	28,1	4,1	
50-59 år	22 263	4 716	12 250	4 372	598	327	100,0	21,5	55,8	19,9	2,7	
60-66 år	11 102	3 895	5 553	1 406	157	91	100,0	35,4	50,4	12,8	1,4	
67 år og over	26 154	16 778	7 734	1 333	72	237	100,0	64,7	29,8	5,1	0,3	

¹ Inkludert nivået "Påbygging til videregående utdanning" som omfatter utdanninger som bygger på videregående skole, men som ikke er godkjent som høyere utdanning. ² Universitets- og høgskolenivå, kort, omfatter høyere utdanning t.o.m. fire år. ³ Universitets- og høgskolenivå, lang, omfatter utdanninger på mer enn fire år, samt forskerutdanninger. ⁴ Ikke medregnet personer med uoppgitt eller ingen fullført utdanning. ⁵ Det geografiske virkeområdet for Samisk utviklingsfond nord for Saltfjellet. Inndelingen av SUF-området for 2005 er lagt til grunn. ⁶ Områder nord for Saltfjellet, tilsvarende Sametingets elleve nordligste valgkretser, som ikke er definert som virkeområde til Samisk utviklingsfond.

Kilde: Utdanningsstatistikk, Statistisk sentralbyrå.

25. Høyeste fullførte utdanning for personer 16 år og over pr. 1. oktober. SUF-området¹

	Personer						Prosent ²				
	I alt	Grunn- skole- nivå	Videre- gående- skole- nivå ³	Univer- sitets- og høg- skole- nivå, kort ⁴	Univer- sitets- og høg- skole- nivå, lang ⁵	Uopp- gitt eller ingen utdan- ning	I alt	Grunn- skole- nivå	Videre- gående- skole- nivå ³	Univer- sitets- og høg- skole- nivå, kort ⁴	Univer- sitets- og høg- skole- nivå, lang ⁵
1998 ...	32 346	11 581	16 056	3 820	402	487	100,0	30,7	53,9	13,6	1,8
1999 ...	32 059	11 220	16 090	3 820	444	485	100,0	31,5	53,6	13,2	1,6
2000 ...	31 846	10 831	16 101	3 860	466	588	100,0	32,3	53,3	12,8	1,5
2001 ...	31 650	10 443	16 221	3 915	471	600	100,0	33,6	52,2	12,6	1,5
2002 ...	31 520	9 974	16 451	3 958	471	666	100,0	34,7	51,5	12,3	1,5
2003 ...	31 235	9 626	16 371	4 036	501	701	100,0	35,5	51,0	12,1	1,4
2004 ...	31 098	9 335	16 391	4 138	534	700	100,0	36,4	50,4	12,0	1,3

¹ Det geografiske virkeområdet for Samisk utviklingsfond nord for Saltfjellet. Inndelingen av SUF-området for 2005 er lagt til grunn alle år. ² Ikke medregnet personer med uoppgitt eller ingen fullført utdanning. ³ Inkludert nivået "Påbygging til videregående utdanning" som omfatter utdanninger som bygger på videregående skole, men som ikke er godkjent som høyere utdanning. ⁴ Universitets- og høgskolenivå, kort, omfatter høyere utdanning t.o.m. fire år. ⁵ Universitets- og høgskolenivå, lang, omfatter utdanninger på mer enn fire år, samt forskerutdanninger.

Kilde: Utdanningsstatistikk, Statistisk sentralbyrå.

26. Personer 16 år og over, etter høyeste fullførte utdanning. Kommuner som er helt eller delvis definert som SUF-område¹. 1. oktober 2004. Prosent

Kommune	I alt	Grunn- skole- nivå	Videre- gående- skole- nivå ²	Universi- tets- og høgsko- lenivå, kort ³	Universi- tets- og høgsko- lenivå, lang ⁴	Ingen, annen eller uoppgitt utdan- ning
SUF-området i alt	100,0	30,0	52,7	13,3	1,7	2,3
2030 Sør-Varanger, SUF	100,0	31,7	51,6	11,8	1,6	3,2
2030 Sør-Varanger, øvrige områder	100,0	19,4	54,8	18,7	3,2	3,8
2027 Unjárga-Nesseby, SUF	100,0	32,6	52,0	12,3	2,2	0,9
2025 Deatnu-Tana, SUF	100,0	28,7	51,8	14,3	2,1	3,2
2023 Gamvik, SUF	100,0	43,1	43,5	10,4	0,7	2,3
2023 Gamvik, øvrige områder	100,0	31,2	52,3	10,6	0,5	5,4
2022 Lebesby, SUF	100,0	29,7	56,9	8,8	1,0	3,6
2022 Lebesby, øvrige områder	100,0	32,2	51,0	10,9	1,5	4,5
2021 Kárášjohka-Karasjok, SUF	100,0	26,9	46,4	20,3	3,1	3,2
2020 Porsanger Porsángu Porsanki, SUF	100,0	23,9	54,5	16,5	2,6	2,4
2019 Nordkapp, SUF	100,0	38,0	49,3	8,5	0,8	3,4
2019 Nordkapp, øvrige områder	100,0	26,2	55,6	12,9	1,7	3,6
2018 Måsøy, SUF	100,0	51,7	37,8	7,8	0,6	2,2
2018 Måsøy, øvrige områder	100,0	36,3	49,7	9,4	1,3	3,4
2017 Kvalsund, SUF	100,0	39,0	46,7	10,0	1,1	3,2
2014 Loppa, SUF	100,0	36,3	48,7	12,9	0,6	1,6
2012 Alta, SUF	100,0	34,2	52,3	10,1	1,1	2,3
2012 Alta, øvrige områder	100,0	19,6	54,4	20,0	3,6	2,4
2011 Guovdageaidnu-Kautokkeino, SUF	100,0	27,8	48,5	17,3	3,0	3,3
1943 Kvænangen, SUF	100,0	33,8	51,4	11,7	1,5	1,7
1940 Gáivuotna-Kárfjord, SUF	100,0	31,7	54,3	12,1	0,9	1,0
1939 Storfjord, SUF	100,0	26,5	57,7	12,1	1,3	2,5
1938 Lyngen, SUF	100,0	32,8	52,9	10,8	1,3	2,2
1925 Sørreisa, SUF	100,0	27,8	62,0	9,4	0,6	0,2
1925 Sørreisa, øvrige områder	100,0	19,9	60,3	15,8	2,3	1,8
1920 Lavangen, SUF	100,0	27,9	54,3	15,6	1,1	1,1
1919 Gratangen, SUF	100,0	37,1	52,4	7,3	1,3	1,9
1919 Gratangen, øvrige områder	100,0	27,2	52,5	14,9	0,9	4,5
1913 Skånland, SUF	100,0	23,0	59,1	15,0	1,7	1,2
1902 Tromsø, SUF	100,0	44,7	47,0	6,2	0,5	1,5
1902 Tromsø, øvrige områder	100,0	16,2	50,5	21,5	8,7	3,1
1853 Evenes, SUF	100,0	32,9	55,0	9,1	0,4	2,6
1853 Evenes, øvrige områder	100,0	23,3	60,7	12,4	1,6	2,0
1850 Tysfjord, SUF	100,0	29,7	55,8	11,3	1,2	1,9
1849 Hamarøy, SUF	100,0	28,6	58,3	11,1	1,0	1,0
1849 Hamarøy, øvrige områder	100,0	26,4	53,6	15,4	1,9	2,8
1805 Narvik, SUF	100,0	23,0	66,5	7,8	1,9	0,7
1805 Narvik, øvrige områder	100,0	18,3	58,2	16,9	3,4	3,2
Øvrige kommuner nord for Saltfjellet	100,0	24,3	55,3	15,4	2,8	2,2

¹ Det geografiske virkeområdet for Samisk utviklingsfond nord for Saltfjellet. Inndelingen av SUF-området for 2005 er lagt til grunn.

² Inkludert nivået "Påbygging til videregående utdanning" som omfatter utdanninger som bygger på videregående skole, men som ikke er godkjent som høyere utdanning. ³ Universitets- og høgskolenivå, kort, omfatter høyere utdanning t.o.m. fire år. ⁴ Universitets- og høgskolenivå, lang, omfatter utdanninger på mer enn fire år, samt forskerutdanninger.

Kilde: Utdanningsstatistikk, Statistisk sentralbyrå.

27. Personer 16 år og over, med høyere utdanning. Kommuner helt eller delvis definert som SUF-område¹. 1. oktober 2004

Kommune	Abslutte tall			Prosent	
	I alt	Universitets- og høyskole-nivå	Annen, ingen eller uoppgitt utdanning	I alt	Universitets- og høyskole-nivå
SUF området i alt	31 098	4 672	26 426	100,0	15,0
2030 Sør-Varanger, SUF	1 201	161	1 040	100,0	14,0
2030 Sør-Varanger, øvrige områder	6 232	1 367	4 865	100,0	23,0
2027 Unjárga-Nesseby, SUF	771	112	659	100,0	15,0
2025 Deatnu-Tana, SUF	2 421	395	2 026	100,0	17,0
2023 Gamvik, SUF	299	33	266	100,0	11,0
2023 Gamvik, øvrige områder	606	67	539	100,0	12,0
2022 Lebesby, SUF	306	30	276	100,0	10,0
2022 Lebesby, øvrige områder	826	102	724	100,0	13,0
2021 Kárášjohka-Karasjok, SUF	2 200	516	1 684	100,0	24,0
2020 Porsanger Porsángu Porsanki, SUF	3 434	657	2 777	100,0	20,0
2019 Nordkapp, SUF	495	46	449	100,0	10,0
2019 Nordkapp, øvrige områder	2 206	322	1 884	100,0	15,0
2018 Måsøy, SUF	180	15	165	100,0	9,0
2018 Måsøy, øvrige områder	960	102	858	100,0	11,0
2017 Kvalsund, SUF	1 030	114	916	100,0	11,0
2014 Loppa, SUF	900	121	779	100,0	14,0
2012 Alta, SUF	903	101	802	100,0	11,0
2012 Alta, øvrige områder	12 175	2 866	9 309	100,0	24,0
2011 Guovdageaidnu-Kautokeino, SUF	2 340	475	1 865	100,0	21,0
1943 Kvænangen, SUF	1 148	151	997	100,0	13,0
1940 Gáivuotna-Kåfjord, SUF	1 857	241	1 616	100,0	13,0
1939 Storfjord, SUF	1 547	207	1 340	100,0	14,0
1938 Lyngen, SUF	2 541	308	2 233	100,0	12,0
1925 Sørreisa, SUF	479	48	431	100,0	10,0
1925 Sørreisa, øvrige områder	2 112	382	1 730	100,0	18,0
1920 Lavangen, SUF	841	140	701	100,0	17,0
1919 Gratangen, SUF	477	41	436	100,0	9,0
1919 Gratangen, øvrige områder	530	84	446	100,0	17,0
1913 Skånland, SUF	2 467	412	2 055	100,0	17,0
1902 Tromsø, SUF	785	53	732	100,0	7,0
1902 Tromsø, øvrige områder	47 827	14 451	33 376	100,0	31,0
1853 Evenes, SUF	231	22	209	100,0	10,0
1853 Evenes, øvrige områder	914	128	786	100,0	14,0
1850 Tysfjord, SUF	1 777	223	1 554	100,0	13,0
1849 Hamarøy, SUF	199	24	175	100,0	12,0
1849 Hamarøy, øvrige områder	1 332	230	1 102	100,0	18,0
1805 Narvik, SUF	269	26	243	100,0	10,0
1805 Narvik, øvrige områder	14 585	2 965	11 620	100,0	21,0
Øvrige kommuner nord for Saltfjellet	181 639	33 076	148 563	100,0	19,0

¹ Det geografiske virkeområdet for Samisk utviklingsfond nord for Saltfjellet. Inndelingen av SUF-området for 2005 er lagt til grunn. Kilde: Utdanningsstatistikk, Statistisk sentralbyrå.

28. Elever/studenter etter skoleslag og foreldrenes utdanningsnivå. Norge nord for Saltfjellet. 1. oktober 2004. Prosent

Skoleslag/geografisk område	Foreldrenes utdanningsnivå					Uoppgitt
	I alt	Høyere utdanning mer enn fire år	Høyere utdanning t.o.m. fire år	Videregående nivå	Grunnskole-nivå	
SUF-området¹ nord for Saltfjellet i alt	100,0	4,3	25,3	51,2	15,7	3,5
Allmennfaglige studieretninger	100,0	7,5	37,2	47,5	5,4	2,5
Yrkesfaglige studieretninger	100,0	2,3	22,5	61,1	11,7	2,4
Annen videregående utdanning	100,0	2,0	24,5	53,1	14,3	6,1
Folkehøgskole	100,0	12,2	26,5	46,9	8,2	6,1
Arbeidsmarkedskurs	100,0	0,0	4,8	39,7	49,2	6,3
Læringer	100,0	0,3	21,0	67,0	11,3	0,3
Universitet og vitenskapelige høyskoler	100,0	6,8	32,1	43,2	13,3	4,6
Statlige høyskoler	100,0	3,6	19,1	46,9	25,4	5,0
Militære høyskoler	100,0	16,7	33,3	50,0	0,0	0,0
Andre høyskoler	100,0	2,5	21,0	54,3	0,0	1,2
Høyere utdanning i utlandet	100,0	14,8	48,1	33,3	3,7	0,0
Videregående utdanning i utlandet	100,0	12,5	25,0	50,0	12,5	0,0
Tekniske fagskoler	100,0	2,9	11,4	57,1	28,6	0,0
Øvrige områder nord for Saltfjellet² i alt	100,0	7,7	26,6	52,1	9,0	4,7
Allmennfaglige studieretninger	100,0	11,6	37,5	45,1	3,2	2,6
Yrkesfaglige studieretninger	100,0	2,9	21,6	64,3	8,4	2,8
Annen videregående utdanning	100,0	6,6	21,2	55,3	11,7	5,1
Folkehøgskole	100,0	12,5	35,9	44,6	1,7	5,2
Arbeidsmarkedskurs	100,0	1,5	7,9	49,1	16,6	24,9
Læringer	100,0	2,7	20,0	67,7	8,4	1,1
Universitet og vitenskapelige høyskoler	100,0	15,9	31,8	38,8	6,3	7,2
Statlige høyskoler	100,0	4,6	21,8	53,3	14,0	6,3
Militære høyskoler	100,0	14,3	39,3	46,4	0,0	0,0
Andre høyskoler	100,0	6,5	25,6	51,4	13,6	2,8
Høyere utdanning i utlandet	100,0	19,2	37,6	38,9	2,8	1,5
Videregående utdanning i utlandet	100,0	22,0	46,3	29,3	0,0	2,4
Tekniske fagskoler	100,0	0,3	11,2	62,0	24,6	1,9

¹ Det geografiske virkeområdet for Samisk utviklingsfond nord for Saltfjellet. Inndelingen av SUF-området for 2005 er lagt til grunn.

² Områder nord for Saltfjellet, tilsvarende Sametingets elleve nordligste valgkretser, som ikke er virkeområde for Samisk utviklingsfond.

Kilde: Utdanningsstatistikk, Statistisk sentralbyrå.

29. Elever i videregående opplæring og i annen utdanning mellom grunnskole og universitet/høgskole, etter kjønn, kurstype og studieretning. Norge nord for Saltfjellet. 1. oktober 2004

Studieretning	I alt	Prosent- andel kvinner av alle i videre- gående opp- læring	Ettårig grunn- kurs	Videre- gående kurs I	Videre- gående kurs II
SUF-området¹ nord for Saltfjellet i alt	1 600	52,7	706	479	415
Allmenne, økonomiske og administrative fag	651	57,5	190	165	296
Musikk, dans og drama	33	87,9	18	9	6
Idrettsfag	30	43,3	15	6	9
Helse- og sosialfag	233	88,0	97	74	62
Naturbruk	73	52,1	33	32	8
Formgivingsfag	89	88,8	48	34	7
Hotell- og næringsmiddelfag	76	65,8	42	34	-
Byggfag	64	6,3	49	15	-
Tekniske byggfag	10	10,0	5	5	-
Elektrofag	93	6,5	51	34	8
Mekaniske fag	181	5,5	123	51	7
Kjemi- og prosessfag
Trearbeidsfag
Media og kommunikasjon	39	41,0	18	10	11
Salg og service	25	72,0	17	8	-
Lærlinger	296	32,1	-	-	-
Studenter i Teknisk fagskole	37	54,1	-	-	-
Elever i folkehøgskoler	44	79,5	-	-	-
Deltakere i arbeidsmarkedskurs	64	35,9	-	-	-
Elever i annen videregående utdanning	49	6,1	-	-	-
Øvrige områder nord for Saltfjellet² i alt	14 025	51,2	5 749	4 850	3 426
Allmenne, økonomiske og administrative fag	5 550	54,7	1 669	1 579	2 302
Musikk, dans og drama	444	73,4	167	144	133
Idrettsfag	690	39,9	278	205	207
Helse- og sosialfag	1 877	88,4	790	672	415
Naturbruk	364	43,1	148	159	57
Formgivingsfag	824	89,2	409	291	124
Hotell- og næringsmiddelfag	771	54,7	433	330	8
Byggfag	483	1,7	269	205	9
Tekniske byggfag	157	9,6	87	70	-
Elektrofag	891	4,4	449	359	83
Mekaniske fag	1 185	5,8	650	494	41
Kjemi- og prosessfag	81	24,7	41	40	-
Trearbeidsfag	17	17,6	7	8	2
Media og kommunikasjon	278	59,7	138	97	43
Salg og service	413	61,3	214	198	.
Lærlinger	2 204	32,9	-	-	-
Studenter i Teknisk fagskole	321	85,4	-	-	-
Elever i folkehøgskoler	337	57,6	-	-	-
Deltakere i arbeidsmarkedskurs	270	39,6	-	-	-
Elever i annen videregående utdanning	490	3,7	-	-	-

¹ Det geografiske virkeområdet for Samisk utviklingsfond nord for Saltfjellet. Inndelingen av SUF-området for 2005 er lagt til grunn.

² Områder nord for Saltfjellet, tilsvarende Sametingets elleve nordligste valgkretser, som ikke er virkeområde for Samisk utviklingsfond.

Kilde: Utdanningsstatistikk, Statistisk sentralbyrå.

30. Studenter ved universitet og høyskoler, etter kjønn og valgkrets¹. 1. oktober 2004²

Valgkrets	Begge kjønn			Menn			Kvinner		
	I alt	Høgskoler ³	Universitet og vitenskapelige høyskoler ⁴	I alt	Høgskoler ³	Universitet og vitenskapelige høyskoler ⁴	I alt	Høgskoler ³	Universitet og vitenskapelige høyskoler ⁴
Valgkretser i alt	20 087	13 206	6 881	7 898	4 843	3 055	12 189	8 363	3 826
SUF-området ⁵ i alt	1 868	1 282	586	695	450	245	1 173	832	341
Øvrige områder ⁶ i alt	18 219	11 924	6 295	7 203	4 393	2 810	11 016	7 531	3 485
1. Varanger	991	671	320	384	249	135	607	422	185
SUF	91	57	34	43	24	19	48	33	15
Øvrige områder	900	614	286	341	225	116	559	389	170
2. Tana	212	141	71	79	49	30	133	92	41
SUF	158	99	59	59	32	27	99	67	32
Øvrige områder	54	42	12	20	17	3	34	25	9
3. Karasjok	164	112	52	55	35	20	109	77	32
SUF	164	112	52	55	35	20	109	77	32
4. Kautokeino	246	188	58	67	54	13	179	134	45
SUF	246	188	58	67	54	13	179	134	45
5. Porsanger	436	296	140	155	103	52	281	193	88
SUF	260	191	69	97	70	27	163	121	42
Øvrige områder	176	105	71	58	33	25	118	72	46
6. Alta/Kvalsund	1 761	1 370	391	656	486	170	1 105	884	221
SUF	144	107	37	58	45	13	86	62	24
Øvrige områder	1 617	1 263	354	598	441	157	1 019	822	197
7. Nord-Troms	710	441	269	265	144	121	445	297	148
SUF	378	239	139	147	84	63	231	155	76
Øvrige områder	332	202	130	118	60	58	214	142	72
8. Midt-Troms	5 759	2 868	2 891	2 240	995	1 245	3 519	1 873	1 646
SUF	16	9	7	4	2	2	12	7	5
Øvrige områder	5 743	2 859	2 884	2 236	993	1 243	3 507	1 866	1 641
9. Sør-Troms	2 269	1 603	666	874	569	305	1 395	1 034	361
SUF	289	194	95	114	75	39	175	119	56
Øvrige områder	1 980	1 409	571	760	494	266	1 220	915	305
10. Nordre Nordland	3 552	2 560	992	1 502	1 055	447	2 050	1 505	545
SUF	25	17	8	8	4	4	17	13	4
Øvrige områder	3 527	2 543	984	1 494	1 051	443	2 033	1 492	541
11. Midtre Nordland	3 987	2 956	1 031	1 621	1 104	517	2 366	1 852	514
SUF	97	69	28	43	25	18	54	44	10
Øvrige områder	3 890	2 887	1 003	1 578	1 079	499	2 312	1 808	504

¹ Sametingets valgkretser. Kun de elleve nordligste valgkretsene er tatt med. ² Personer på doktorgradsprogram er ikke inkludert fra og med 2002. Fra og med 2002 er bedriftskurs fra Handelshøgskolen BI inkludert. ³ Statlige, private og militære høyskoler. ⁴ Norges handelshøgskole, Norges Landbrukshøgskole, Menighetsfakultetet, Norges veterinærhøgskole, Arkitektshøgskolen i Oslo, Norges idrettshøgskole og Norges musikkhøgskole. ⁵ Det geografiske virkeområdet for Samisk utviklingsfond nord for Saltfjellet. Inndelingen av SUF-området for 2005 er lagt til grunn. ⁶ Områder nord for Saltfjellet, tilsvarende Sametingets elleve nordligste valgkretser, som ikke er virkeområde for Samisk utviklingsfond.

Kilde: Utdanningsstatistikk, Statistisk sentralbyrå.

31. Samisk språk og kultur i grunnskolen pr. 1. oktober 2004. Utvalgte områder

	Av dette					
	Hele landet	SUF-området nord for Saltfjellet ¹	Nordland	Troms	Finnmark Finnmarku	Oslo
Elever i alt	618 250	21 583	33 288	21 225	10 464	51 869
Elever med samisk som opplæringsmålform i alt	997	950	41	78	860	-
1. - 7. årstrinn i alt	729	698	30	57	628	-
1. årstrinn	100	96	2	12	84	-
2. årstrinn	100	97	6	9	84	-
3. årstrinn	112	105	3	9	95	-
4. årstrinn	112	107	6	8	95	-
5. årstrinn	112	107	4	8	98	-
6. årstrinn	97	94	4	7	86	-
7. årstrinn	96	92	5	4	86	-
8. - 10. årstrinn i alt	268	252	11	21	232	-
8. årstrinn	85	80	3	6	76	-
9. årstrinn	95	89	2	11	80	-
10. årstrinn	88	83	6	4	76	-
Elever med nordsamisk som førstespråk	968	926	5	64	884	9
Elever med nordsamisk som andrespråk	820	676	15	287	481	15
Elever med nordsamisk språk og kultur	1 037	878	22	393	605	8
Elever med lulesamisk som førstespråk	34	34	34	-	-	-
Elever med lulesamisk som andrespråk	24	20	18	:	-	:
Elever med lulesamisk språk og kultur	16	14	8	6	-	-
Elever med sørsamisk som førstespråk	10	-	3	-	-	-
Elever med sørsamisk som andrespråk	69	-	12	-	-	-
Elever med sørsamisk språk og kultur	41	-	13	-	-	-

¹ Kun hele kommuner er tatt med. Kommuner som er helt eller delvis definert det geografiske virkeområdet for Samisk utviklingsfond. I alt 26 kommuner.

Kilde: Utdanningsstatistikk, Statistisk sentralbyrå.

32. Samiske barnehager¹, barnehager med samisk språkopplæring¹ og barn i samiske barnehager. 2005

Kommune	Samiske barnehager			Samisk språkopplæring	
	Antall samiske barnehager	Antall barn i samiske barnehager	Antall samiske barn i barnehagene	Antall barnehager med samisk språkopplæring	Antall barn med samisk språkopplæring
Hele landet i alt	47	1 221	1 044	12	27
2003 Vadsø	1	54	10	-	-
2011 Guovdageaidnu-Kautokeino	8	132	132	-	-
2012 Alta	3	94	40	2	4
2020 Porsanger Porsángu Porsanki	10	224	222	-	-
2021 Kárášjohka-Karasjok	5	152	152	-	-
2025 Deatnu-Tana	6	256	256	-	-
2027 Unjárga-Nesseby	1	29	29	-	-
1902 Tromsø	2	78	32	1	:
1913 Skånland	1	16	16	-	-
1920 Lavangen	1	15	15	-	-
1940 Gáivuotna-Kárfjord	4	85	85	-	-
1942 Nordreisa	1	47	16	1	8
1850 Tysfjord	1	12	12	-	-
1736 Snåsa	1	7	7	1	:
0434 Engerdal	1	4	4	-	-
0301 Oslo	1	16	16	-	-
Resten av landet	-	-	-	7	12

¹ Barnehager som har fått tilskudd av Sametinget.

Kilde: Sametinget.

33. Inntektsregnskap for bosatte personer 17 år og eldre. Hele landet og nord for Saltfjellet. 2003

	Hele landet			SUF-området ¹ nord for Saltfjellet			Øvrige områder ² nord for Saltfjellet		
	Andel personer med beløp. Pst.	Andel av samlet inntekt. Pst.	Gjennomsnitt for personer med beløp. Kr	Andel personer med beløp. Pst.	Andel av samlet inntekt. Pst.	Gjennomsnitt for personer med beløp. Kr	Andel personer med beløp. Pst.	Andel av samlet inntekt. Pst.	Gjennomsnitt for personer med beløp. Kr
Yrkesinntekt	74,5	69,3	256 000	72,6	65,2	196 000	75,3	70,4	236 000
Av dette									
Lønn	70,9	64,1	248 800	67,8	58,9	189 400	72,0	64,9	227 700
Netto næringsinntekt	9,5	5,2	150 200	12,7	6,3	108 500	9,2	5,5	149 900
+ Kapitalinntekt	96,9	8,7	24 700	97,5	3,4	7 600	97,7	4,7	12 100
+ Skattepliktige overføringer	41,7	18,6	123 000	52,8	26,3	108 700	45,8	20,9	115 200
Av dette									
Ytelser fra folketrygden ...	30,7	13,4	120 100	38,9	20,5	114 800	33,3	15,5	117 900
Arbeidsledighetstrygd	6,2	1,1	49 000	9,7	1,9	43 500	7,4	1,2	42 300
+ Skattefrie overføringer	33,6	3,5	28 300	39,5	5,0	27 800	37,4	4,1	27 600
Av dette									
Barnetrygd	17,7	1,5	23 100	16,2	2,1	28 700	18,6	1,8	24 300
Bostøtte	3,4	0,2	16 800	4,9	0,3	14 000	4,0	0,2	14 900
Sosialhjelp	3,7	0,5	36 400	5,1	0,4	19 100	3,8	0,4	27 200
= Samlet inntekt	99,4	100,0	277 000	99,7	100,0	218 700	99,6	100,0	253 700
- Sum utlignet skatt og negative overføringer	92,1	24,6	73 500	91,0	19,3	46 300	92,4	23,0	62 900
= Inntekt etter skatt	99,5	75,4	208 700	99,7	80,7	176 400	99,6	77,0	195 300

¹ Det geografiske virkeområdet for Samisk utviklingsfond nord for Saltfjellet. Inndelingen av SUF-området for 2005 er lagt til grunn.

² Områder nord for Saltfjellet, tilsvarende Sametingets elleve nordligste valgkretser, som ikke er virkeområde for Samisk utviklingsfond.

Kilde: Inntektsstatistikk, Statistisk sentralbyrå.

34. Gjennomsnittlig inntekt og skatt fra ligningen for bosatte personer 17 år og eldre. Hele landet og Norge nord for Saltfjellet. 2003

	Hele landet	SUF-området ¹ nord for Saltfjellet	Øvrige områder ² nord for Saltfjellet
Bruttoinntekt	271 400	209 800	246 200
Lønnsinntekt ³	183 900	139 000	173 100
Næringsinntekt	15 300	14 700	14 700
Pensjoner og trygd	42 600	45 800	42 400
Renter av bankinnskudd	5 600	3 400	4 100
Mottatt aksjeutbytte	15 300	3 000	6 800
Inntektsfradrag	69 100	59 500	67 600
Minstefradrag	37 100	35 500	37 500
Renter av gjeld	18 100	13 200	17 300
Underskudd i næring (inkl. tidligere års under- skudd)	3 100	1 200	1 700
Toppskattegrunnlag	240 800	196 900	227 500
Alminnelig inntekt etter særfradrag	200 300	144 600	174 400
Inntektsskatt i alt	52 000	33 200	42 800
Av dette			
Skatt kommune og fylke	27 600	18 500	23 300
Toppskatt	4 400	1 300	2 600
Fellesskatt	20 000	13 400	16 900
Medlemsavgift til folketrygden	17 000	13 300	15 900
Antall personer	3 550 549	30 735	265 985

¹ Det geografiske virkeområdet for Samisk utviklingsfond nord for Saltfjellet. Inndelingen av SUF-området for 2005 er lagt til grunn.

² Områder nord for Saltfjellet, tilsvarende Sametingets elleve nordligste valgkretser, som ikke er virkeområde for Samisk utviklingsfond. ³ Aftførings- og rehabiliteringspenger ble fra og med 2002 ført som lønnsinntekt og ikke som ytelse fra folketrygden.

Kilde: Skattestatistikk for forskuddspliktige, Statistisk sentralbyrå.

35. Gjennomsnittlig formue, gjeld og formuesskatt for bosatte personer 17 år og eldre. Hele landet og Norge nord for Saltfjellet. 2003

	Hele landet	SUF-området ¹ nord for Saltfjellet	Øvrige områder ² nord for Saltfjellet
Bruttoformue	411 400	275 500	309 300
Bruttofinanskapital i alt	239 000	132 600	166 300
Bankinnskudd	130 600	99 200	110 800
Sum verdipapir	108 400	33 400	55 500
Realkapital i alt	172 400	142 900	143 000
Faste eiendommer, skog, bolig o.l.	133 800	99 500	108 900
Verdi av egen bolig	96 300	67 400	81 900
Gjeld	321 500	199 900	291 500
Nettoformue	90 000	75 600	17 800
Formuesskatt i alt	2 200	1 300	1 400
Formuesskatt kommune	1 500	900	1 000
Formuesskatt stat	700	400	400
Antall personer	3 550 549	30 735	265 985

¹ Det geografiske virkeområdet for Samisk utviklingsfond nord for Saltfjellet. Inndelingen av SUF-området for 2005 er lagt til grunn.

² Områder nord for Saltfjellet, tilsvarende Sametingets elleve nordligste valgkretser, som ikke er virkeområde for Samisk utviklingsfond.

Kilde: Skattestatistikk for forskuddspliktige, Statistisk sentralbyrå.

36. Gjennomsnittlig bruttoskatt og skattefradrag fra ligningen for bosatte personer 17 år og eldre. Hele landet og Norge nord for Saltfjellet. 2003

	Hele landet	SUF-området ¹ nord for Saltfjellet	Øvrige områder ² nord for Saltfjellet
Bruttoskatt	71 200	47 900	60 200
Sum fradrag i skatt	5 600	8 100	4 700
Av dette			
Finnmarksfradrag	200	5 500	1 500
Fradrag for skatt på aksjeutbytte	4 200	800	1 800
Fradrag for liten skatteevne/lav alminnelig inntekt	1 000	1 700	1 200
Fradrag for boligsparing for ungdom	100	100	100
Utlignet skatt	65 600	39 800	55 500
Antall personer	3 550 549	30 735	265 985

¹ Det geografiske virkeområdet for Samisk utviklingsfond nord for Saltfjellet. Inndelingen av SUF-området for 2005 er lagt til grunn.

² Områder nord for Saltfjellet, tilsvarende Sametingets elleve nordligste valgkretser, som ikke er virkeområde for Samisk utviklingsfond.

Kilde: Skattestatistikk for forskuddspliktige, Statistisk sentralbyrå.

37. Sysselsatte personer 16-74 år, etter kjønn og aldersgruppe. Norge nord for Saltfjellet. 4. kvartal 2004. Prosent

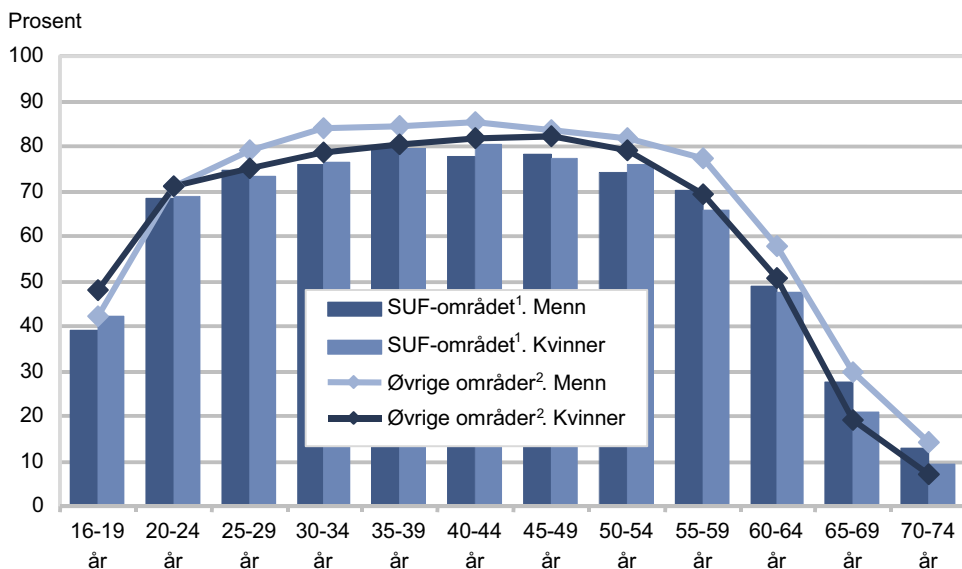

¹ Det geografiske virkeområdet for Samisk utviklingsfond nord for Saltfjellet. Inndelingen av SUF-området for 2005 er lagt til grunn.

² Områder nord for Saltfjellet, tilsvarende Sametingets elleve nordligste valgkretser, som ikke er virkeområde for Samisk utviklingsfond.

Kilde: Registerbasert sysselsettingsstatistikk, Statistisk sentralbyrå.

38. Sysselsatte personer 16-74 år, etter kjønn og avtalt/vanlig arbeidstid pr. uke i hovedjobben. 4. kvartal 2004. Valgkretser¹. Prosent

Valgkrets	Begge kjønn				Menn				Kvinner			
	I alt	1-19 timer	20-29 timer	30 timer eller mer	I alt	1-19 timer	20-29 timer	30 timer eller mer	I alt	1-19 timer	20-29 timer	30 timer eller mer
Valgkrets i alt	100,0	20,2	8,7	71,2	100,0	13,7	4,2	82,0	100,0	27,3	13,6	59,1
SUF-området ² i alt	100,0	23,7	9,6	66,8	100,0	17,2	5,9	76,9	100,0	31,3	13,9	54,9
Øvrige områder ³ i alt	100,0	19,8	8,6	71,6	100,0	13,4	4,1	82,6	100,0	26,9	13,6	59,5
1. Varanger	100,0	20,1	8,1	71,8	100,0	14,3	5,2	80,5	100,0	26,1	11,2	62,7
SUF	100,0	24,2	9,6	66,2	100,0	14,9	5,2	80,0	100,0	34,7	14,7	50,6
Øvrige områder	100,0	19,6	7,9	72,5	100,0	14,3	5,2	80,6	100,0	25,1	10,8	64,1
2. Tana	100,0	20,7	9,7	69,6	100,0	15,9	5,9	78,2	100,0	26,3	14,1	59,6
SUF	100,0	21,6	9,4	69,0	100,0	17,0	5,6	77,4	100,0	26,9	13,9	59,2
Øvrige områder	100,0	19,0	10,2	70,8	100,0	13,7	6,5	79,8	100,0	25,3	14,5	60,3
3. Karasjok	100,0	24,8	8,9	66,3	100,0	21,9	6,8	71,3	100,0	27,9	11,2	60,9
SUF	100,0	24,8	8,9	66,3	100,0	21,9	6,8	71,3	100,0	27,9	11,2	60,9
4. Kautokeino	100,0	25,8	8,9	65,2	100,0	21,0	8,9	70,1	100,0	30,6	9,0	60,4
SUF	100,0	25,8	8,9	65,2	100,0	21,0	8,9	70,1	100,0	30,6	9,0	60,4
5. Porsanger	100,0	21,8	8,0	70,2	100,0	16,0	5,1	78,9	100,0	28,7	11,4	59,9
SUF	100,0	23,5	8,0	68,5	100,0	17,6	5,8	76,6	100,0	30,4	10,5	59,1
Øvrige områder	100,0	20,1	8,0	71,9	100,0	14,3	4,2	81,4	100,0	26,8	12,4	60,7
6. Alta/Kvalsund	100,0	21,1	8,7	70,2	100,0	15,0	4,8	80,2	100,0	27,9	13,0	59,1
SUF	100,0	24,6	10,7	64,7	100,0	17,0	6,6	76,4	100,0	34,3	15,8	49,9
Øvrige områder	100,0	20,7	8,5	70,8	100,0	14,7	4,6	80,6	100,0	27,2	12,7	60,1
7. Nord-Troms	100,0	23,7	10,3	66,0	100,0	16,0	5,6	78,4	100,0	32,9	15,8	51,3
SUF	100,0	24,8	10,7	64,4	100,0	17,4	6,0	76,6	100,0	33,9	16,4	49,6
Øvrige områder	100,0	22,5	9,7	67,8	100,0	14,5	5,2	80,4	100,0	31,9	15,1	53,1
8. Midt-Troms	100,0	18,0	7,3	74,6	100,0	12,2	3,7	84,1	100,0	24,5	11,3	64,2
SUF	100,0	22,3	10,6	67,1	100,0	16,9	3,7	79,5	100,0	30,2	20,8	49,0
Øvrige områder	100,0	18,0	7,3	74,7	100,0	12,1	3,7	84,1	100,0	24,5	11,2	64,3
9. Sør-Troms	100,0	21,4	9,1	69,5	100,0	14,7	4,0	81,3	100,0	28,9	14,7	56,4
SUF	100,0	23,8	10,1	66,2	100,0	16,2	5,0	78,8	100,0	33,0	16,2	50,8
Øvrige områder	100,0	21,1	8,9	69,9	100,0	14,5	3,8	81,6	100,0	28,3	14,5	57,1
10. Nordre Nordland	100,0	21,0	9,2	69,9	100,0	13,4	4,0	82,5	100,0	29,5	15,0	55,5
SUF	100,0	24,7	6,1	69,2	100,0	18,9	4,4	76,7	100,0	33,7	8,7	57,7
Øvrige områder	100,0	21,0	9,2	69,9	100,0	13,4	4,0	82,6	100,0	29,5	15,0	55,5
11. Midtre Nordland	100,0	19,8	9,5	70,7	100,0	13,4	4,0	82,6	100,0	26,9	15,5	57,5
SUF	100,0	16,0	8,3	75,7	100,0	9,7	4,1	86,2	100,0	23,6	13,3	63,0
Øvrige områder	100,0	19,9	9,5	70,6	100,0	13,5	4,0	82,5	100,0	27,0	15,6	57,4

¹ Sametingets valgkretser. Kun de elleve nordligste valgkretsene er tatt med. ² Det geografiske virkeområdet for Samisk utviklingsfond nord for Saltfjellet. Inndelingen av SUF-området for 2005 er lagt til grunn. ³ Områder nord for Saltfjellet, tilsvarende Sametingets elleve nordligste valgkretser, som ikke er virkeområde for Samisk utviklingsfond.

Kilde: Registerbasert sysselsettingsstatistikk, Statistisk sentralbyrå.

39. Sysselsatte personer 16-74 år, etter kjønn og næring. Norge nord for Saltfjellet. 4. kvartal

	Absolutte tall					Prosent				
	2002	2003	2004			2002	2003	2004		
			Begge kjønn	Menn	Kvinner			Begge kjønn	Menn	Kvinner
SUF-området¹ nord for Saltfjellet i alt	17 929	17 986	17 710	9 576	8 134	100,0	100,0	100,0	100,0	100,0
01-05 Jordbruk, skogbruk og fiske	2 053	2 008	1 831	1 531	300	11,5	11,2	10,3	16,0	3,7
10,12-37 Industri og bergverksdrift	1 302	1 276	1 268	958	310	7,3	7,1	7,2	10,0	3,8
11 Utvinning av råolje og narurgass	43	47	53	49	4	0,2	0,3	0,3	0,5	0,0
40-41 Kraft- og vannforsyning	207	183	187	166	21	1,2	1,0	1,1	1,7	0,3
45 Bygge- og anleggsvirksomhet	1 480	1 525	1 454	1 372	82	8,3	8,5	8,2	14,3	1,0
50-55 Varehandel, hotell- og restaurantv.	2 386	2 390	2 406	1 204	1 202	13,3	13,3	13,6	12,6	14,8
60-64 Transport og kommunikasjon	1 211	1 180	1 144	942	202	6,8	6,6	6,5	9,8	2,5
65-67 Finansiell tjenesteyting	116	106	96	45	51	0,6	0,6	0,5	0,5	0,6
70-74 Forr. tjenesteyting, eiendomsdrift	749	678	695	431	264	4,2	3,8	3,9	4,5	3,2
75 Off. adm., forsvar og sosialforsikr.	1 939	2 090	1 925	1 036	889	10,8	11,6	10,9	10,8	10,9
80 Undervisning	1 747	1 780	1 794	623	1 171	9,7	9,9	10,1	6,5	14,4
85 Helse- og sosialtjenester	3 816	3 811	3 926	754	3 172	21,3	21,2	22,2	7,9	39,0
90-99 Andre sosiale og personlige tjenester	735	763	807	396	411	4,1	4,2	4,6	4,1	5,1
Uoppgitt	145	149	124	69	55	0,8	0,8	0,7	0,7	0,7
Øvrige områder² nord for Saltfjellet	170 145	170 126	170 097	89 425	80 672	100,0	100,0	100,0	100,0	100,0
01-05 Jordbruk, skogbruk og fiske	9 692	9 687	9 085	7 654	1 431	5,7	5,7	5,3	8,6	1,8
10,12-37 Industri og bergverksdrift	12 561	12 555	12 336	9 183	3 153	7,4	7,4	7,3	10,3	3,9
11 Utvinning av råolje og narurgass	737	737	812	713	99	0,4	0,4	0,5	0,8	0,1
40-41 Kraft- og vannforsyning	1 657	1 658	1 743	1 401	342	1,0	1,0	1,0	1,6	0,4
45 Bygge- og anleggsvirksomhet	11 521	11 523	11 422	10 636	786	6,8	6,8	6,7	11,9	1,0
50-55 Varehandel, hotell- og restaurantv.	29 223	29 220	29 593	14 465	15 128	17,2	17,2	17,4	16,2	18,8
60-64 Transport og kommunikasjon	13 319	13 317	12 880	10 105	2 775	7,8	7,8	7,6	11,3	3,4
65-67 Finansiell tjenesteyting	2 394	2 396	2 282	1 053	1 229	1,4	1,4	1,3	1,2	1,5
70-74 Forr. tjenesteyting, eiendomsdrift	11 367	11 367	11 802	7 276	4 526	6,7	6,7	6,9	8,1	5,6
75 Off. adm., forsvar og sosialforsikr.	17 250	17 254	16 632	9 696	6 936	10,1	10,1	9,8	10,8	8,6
80 Undervisning	16 966	16 974	17 165	6 562	10 603	10,0	10,0	10,1	7,3	13,1
85 Helse- og sosialtjenester	37 237	37 223	38 084	7 736	30 348	21,9	21,9	22,4	8,7	37,6
90-99 Andre sosiale og personlige tjenester	5 239	5 234	5 494	2 569	2 925	3,1	3,1	3,2	2,9	3,6
Uoppgitt	982	981	767	376	391	0,6	0,6	0,5	0,4	0,5

¹ Det geografiske virkeområdet for Samisk utviklingsfond nord for Saltfjellet. Inndelingen av SUF-området for 2005 er lagt til grunn.

² Øvrige områder nord for Saltfjellet, tilsvarende Sametingets elleve nordligste valgkretser, som ikke er virkeområde for Samisk utviklingsfond.

Kilde: Registerbasert sysselsettingsstatistikk, Statistisk sentralbyrå.

40. Personer i alt og sysselsatte personer i alderen 16-74 år, etter kjønn og valgkrets¹. 4. kvartal 2004

Valgkrets	Personer i alt			Sysselsatte					
	I alt	Menn	Kvinner	Absolutte tall			Prosent		
				I alt	Menn	Kvinner	I alt	Menn	Kvinner
Valgkretser i alt	274 373	140 647	133 726	187 807	99 001	88 806	68,4	70,4	66,4
SUF-området ² i alt	27 977	14 952	13 025	17 710	9 576	8 134	63,3	64,0	62,4
Øvrige områder ³ i alt	246 396	125 695	120 701	170 097	89 425	80 672	69,0	71,1	66,8
1. Varanger	15 133	7 789	7 344	10 186	5 196	4 990	67,3	66,7	67,9
SUF	1 737	942	795	1 089	579	510	62,7	61,5	64,2
Øvrige områder	13 396	6 847	6 549	9 097	4 617	4 480	67,9	67,4	68,4
2. Tana	3 843	2 018	1 825	2 424	1 304	1 120	63,1	64,6	61,4
SUF	2 489	1 323	1 166	1 598	858	740	64,2	64,9	63,5
Øvrige områder	1 354	695	659	826	446	380	61,0	64,2	57,7
3. Karasjok	2 041	1 072	969	1 415	734	681	69,3	68,5	70,3
SUF	2 041	1 072	969	1 415	734	681	69,3	68,5	70,3
4. Kautokeino	2 221	1 158	1 063	1 432	709	723	64,5	61,2	68,0
SUF	2 221	1 158	1 063	1 432	709	723	64,5	61,2	68,0
5. Porsanger	7 679	4 075	3 604	4 950	2 669	2 281	64,5	65,5	63,3
SUF	4 054	2 163	1 891	2 550	1 372	1 178	62,9	63,4	62,3
Øvrige områder	3 625	1 912	1 713	2 400	1 297	1 103	66,2	67,8	64,4
6. Alta/Kvalsund	21 480	11 021	10 459	15 128	7 975	7 153	70,4	72,4	68,4
SUF	2 516	1 373	1 143	1 554	866	688	61,8	63,1	60,2
Øvrige områder	18 964	9 648	9 316	13 574	7 109	6 465	71,6	73,7	69,4
7. Nord-Troms	11 830	6 243	5 587	7 764	4 221	3 543	65,6	67,6	63,4
SUF	6 304	3 372	2 932	4 093	2 242	1 851	64,9	66,5	63,1
Øvrige områder	5 526	2 871	2 655	3 671	1 979	1 692	66,4	68,9	63,7
8. Midt-Troms	69 094	35 263	33 831	49 551	26 038	23 513	71,7	73,8	69,5
SUF	685	387	298	368	219	149	53,7	56,6	50,0
Øvrige områder	68 409	34 876	33 533	49 183	25 819	23 364	71,9	74,0	69,7
9. Sør-Troms	28 792	14 654	14 138	19 355	10 184	9 171	67,2	69,5	64,9
SUF	3 737	1 967	1 770	2 335	1 282	1 053	62,5	65,2	59,5
Øvrige områder	25 055	12 687	12 368	17 020	8 902	8 118	67,9	70,2	65,6
10. Nordre Nordland	54 683	27 932	26 751	35 999	19 135	16 864	65,8	68,5	63,0
SUF	448	248	200	263	159	104	58,7	64,1	52,0
Øvrige områder	54 235	27 684	26 551	35 736	18 976	16 760	65,9	68,5	63,1
11. Midtre Nordland	57 577	29 422	28 155	39 603	20 836	18 767	68,8	70,8	66,7
SUF	1 745	947	798	1 013	556	457	58,1	58,7	57,3
Øvrige områder	55 832	28 475	27 357	38 590	20 280	18 310	69,1	71,2	66,9

¹ Sametingets valgkretser. Kun de elleve nordligste valgkretsene. ² Det geografiske virkeområdet for Samisk utviklingsfond nord for Saltfjellet. Inndelingen av SUF-området for 2005 er lagt til grunn. ³ Øvrige områder er områder nord for Saltfjellet, tilsvarende Sameingets elleve nordligste valgkretser, som ikke er virkeområde for Samisk utviklingsfond.

Kilde: Registerbasert sysselsettingsstatistikk, Statistisk sentralbyrå.

41. Sysselsatte personer i alderen 16-74 år med arbeidssted utenfor bostedskommunen, etter kjønn, alder, næring og valgkrets¹. 4. kvartal 2004

Næringsgruppe Valgkrets	Absolutte tall, SUF-området ² nord for Saltfjellet							Prosent	
	Begge kjønn	Menn				Kvinner			Begge kjønn
		16-74 år	16-29 år	30-59 år	60-74 år	16-29 år	30-59 år	60-74 år	
Næringsgruppe									
SUF-området i alt	4 531	900	1 769	188	769	817	88	100,0	
01-05 Jordbruk, skogbruk og fiske	207	70	85	19	17	12	4	4,6	
10,12-37 Industri og bergverksdrift	352	86	168	25	28	38	7	7,8	
11 Utvinning av råolje og naturgass	53	7	41	1	1	3	0	1,2	
40-41 Kraft- og vannforsyning	57	6	39	7	1	4	0	1,3	
45 Bygge- og anleggsvirksomhet	732	177	496	25	7	18	9	16,2	
50-55 Varehandel, hotell- og restaurantv. ..	743	230	149	19	252	87	6	16,4	
60-64 Transport og kommunikasjon	437	83	253	17	13	66	5	9,6	
65-67 Finansiell tjenesteyting	28	3	10	3	2	8	2	0,6	
70-74 Forr. tjenesteyting, eiendomsdrift	352	92	112	22	54	62	10	7,8	
75 Off. adm., forsvar og sosialforsikr.	279	15	119	23	43	69	10	6,2	
80 Undervisning	269	47	75	8	46	84	9	5,9	
85 Helse- og sosialtjenester	787	54	166	7	231	312	17	17,4	
90-99 Andre sosiale og personlige tjenester	201	22	45	10	67	49	8	4,4	
Uoppgitt	34	8	11	2	7	5	1	0,8	
Valgkrets									
Valgkretser i alt	28 726	5 604	11 269	1 156	5 021	5 172	504		
SUF-området i alt	4 531	900	1 769	188	769	817	88		
Øvrige områder ³ i alt	24 195	4 704	9 500	968	4 252	4 355	416		
1. Varanger	1 322	260	504	63	256	213	26		
SUF	256	46	111	15	31	43	10		
Øvrige områder	1 066	214	393	48	225	170	16		
2. Tana	489	93	197	26	84	81	8		
SUF	351	62	152	14	61	56	6		
Øvrige områder	138	31	45	12	23	25	2		
3. Karasjok	279	58	78	8	44	85	6		
SUF	279	58	78	8	44	85	6		
4. Kautokeino	250	60	61	7	73	45	4		
SUF	250	60	61	7	73	45	4		
5. Porsanger	779	161	311	24	155	112	16		
SUF	442	86	166	17	82	77	14		
Øvrige områder	337	75	145	7	73	35	2		
6. Alta/Kvalsund	1 866	347	762	58	352	321	26		
SUF	425	69	183	14	63	84	12		
Øvrige områder	1 441	278	579	44	289	237	14		
7. Nord-Troms	1 993	485	783	71	361	262	31		
SUF	1 264	294	506	49	221	172	22		
Øvrige områder	729	191	277	22	140	90	9		
8. Midt-Troms	6 040	1 104	2 434	250	981	1 171	100		
SUF	31	1	12	4	5	8	1		
Øvrige områder	6 009	1 103	2 422	246	976	1 163	99		
9. Sør-Troms	4 372	749	1 714	203	680	941	85		
SUF	947	171	388	49	137	190	12		
Øvrige områder	3 425	578	1 326	154	543	751	73		
10. Nordre Nordland	5 527	1 099	2 046	219	1 063	989	111		
SUF	81	10	36	5	11	19	0		
Øvrige områder	5 446	1 089	2 010	214	1 052	970	111		
11. Midtre Nordland	5 809	1 188	2 379	227	972	952	91		
SUF	205	43	76	6	41	38	1		
Øvrige områder	5 604	1 145	2 303	221	931	914	90		

¹ Sametingets valgkretser. Kun de elleve nordligste valgkretsene. ² Det geografiske virkeområdet for Samisk utviklingsfond nord for Saltfjellet. Inndelingen av SUF-området for 2005 er lagt til grunn. ³ Øvrige områder er områder nord for Saltfjellet, tilsvarende Sametingets elleve nordligste valgkretser, som ikke er virkeområde for Samisk utviklingsfond.

Kilde: Registerbasert sysselsettingsstatistikk, Statistisk sentralbyrå.

42. Antall reiner i vårflokk pr. 31. mars, etter reinbeiteområde

Reinbeiteområde	1996/97	1997/98	1998/99	1999/ 2000	2000/01	2001/02	2002/03	2003/04	2004/05 ¹
Hele landet	201 498	187 436	187 967	172 407	168 288	191 838	210 219	232 775	231 177
Øst-Finnmark	55 360	52 533	52 084	48 030	46 943	57 659	63 389	73 664	77 596
Polmak/Varanger	18 976	20 240	19 695	18 748	18 343	20 015	21 623	24 179	24 150
Karasjok	36 384	32 293	32 389	29 282	28 600	37 655	41 766	49 485	53 446
Vest-Finnmark	88 313	77 509	75 906	65 508	62 021	73 624	84 214	96 536	90 983
Troms	8 633	8 524	8 928	8 133	8 076	9 051	9 922	10 556	11 260
Nordland	11 597	10 902	11 083	11 135	12 072	13 612	14 137	14 255	13 774
Nord-Trøndelag	13 809	14 222	14 743	14 662	13 812	12 998	12 936	12 330	11 976
Sør-Trøndelag/									
Hedmark	13 910	13 619	14 194	13 458	13 185	13 227	13 432	13 307	13 429
Tamreinlagene	9 876	10 127	11 029	11 481	12 179	11 656	12 189	12 127	12 159

¹Ukorrigerede tall.

Kilde: Reindriftsforvaltningen.

43. Personer tilknyttet reindrift pr. 3. november 2005, etter kjønn og tilhørighet til reindriftenheten. Utvalgte geografiske områder¹

Geografisk område	Begge kjønn	Menn	Kvinner	Ledere	Ektefelle/ samboer	Husstand ²	Andre ³
Hele landet	2 914	1 512	1 402	609	305	1 191	809
Finnmark Finnmarku	2 152	1 121	1 031	443	217	894	598
SUF ⁴	1 997	1 036	961	420	204	832	541
Øvrige områder	155	85	70	23	13	62	57
Troms	172	94	78	44	13	73	42
SUF ⁴	68	40	28	19	8	28	13
Øvrige områder	104	54	50	25	5	45	29
Nordland i alt	180	93	87	47	24	68	41
SUF ⁴	6	3	3	2	1	2	1
Øvrige områder nord for Saltfjellet ⁵	82	44	38	25	9	32	16
Områder sør for Salt- fjellet	92	46	46	20	14	34	24
Resten av landet	410	204	206	75	51	156	128
Fordeling, prosent av hele landet	100	52	48	21	10	41	28

¹Bosted pr. 1. januar 2005. De som er født i 2005 har bosted pr. november 2005. ²Andre personer enn ektefelle og leder av reindriftenheten som tilhører lederens husstand. ³Inkluderer fire personer man ikke vet tilhørighet til. ⁴Det geografiske virkeområdet for Samisk utviklingsfond. ⁵Områder nord for Saltfjellet som ikke er virkeområde for Samisk utviklingsfond.

Kilde: Reindriftsforvaltningen.

44. Reindriftsenheter pr. 3. november 2005, etter alder¹, kjønn og bosted¹ til lederen. Utvalgte geografiske områder

Geografisk område	Antall ledere			Alder på lederen					Gj.snitts- alder leder
	Begge kjønn	Menn	Kvinner	-29	30-39	40-49	50-59	60-	
Hele landet	609	511	98	57	144	169	159	80	45,8
Finnmark Finnmarku	443	373	70	45	109	122	112	55	45,2
SUF ²	420	354	66	42	104	114	108	52	45,2
Øvrige områder	23	19	4	3	5	8	4	3	44,2
Troms	44	33	11	6	5	8	15	10	50,0
SUF	19	17	2	3	2	4	7	3	48,0
Øvrige områder	25	16	9	3	3	4	8	7	51,5
Nordland	47	43	4	4	13	13	12	5	46,1
SUF	2	2	-	-	-	2	-	-	45,5
Øvrige områder nord for Saltfjellet ³	25	22	3	3	4	7	8	3	46,8
Områder sør for Salt- fjellet	20	19	1	1	9	4	4	2	45,5
Resten av landet	75	62	13	2	17	26	20	10	47,2
Fordeling, prosent av hele landet	100	84	16	9	24	28	26	13	.

¹ Alder og bosted pr. 1. januar 2005. ² Det geografiske virkeområdet for Samisk utviklingsfond nord for Saltfjellet. Inndelingen av SUF-området for 2005 er lagt til grunn. ³ Områder nord for Saltfjellet som ikke er virkeområde for Samisk utviklingsfond.

Kilde: Reindriftsforvaltningen.

45. Fordeling av reindriftsenheter, etter antall rein i driftsenheten pr. 31. mars 2004¹

Reinbeiteområde	-30	31-70	71-200	201-400	401-600	601-800	801-	Gj.snittl. reintall pr. drifts- enhet
I alt	37	22	99	200	181	15	32	367
Øst-Finnmark	19	3	31	53	68	-	11	370
Polmak/Varanger	1	0	5	9	23	-	6	504
Karasjok	18	3	26	44	45	-	5	329
Vest-Finnmark	11	14	39	73	69	15	20	400
Troms	2	3	19	25	1	-	-	209
Nordland	4	1	6	13	18	-	1	336
Nord-Trøndelag	1	1	4	30	1	-	-	330
Sør-Trøndelag/Hedmark	-	-	-	6	24	-	-	443
Fordeling i prosent	6	4	17	34	31	3	5	.

¹ Ukorrigerede tall.

Kilde: Reindriftsforvaltningen.

46. Fordeling av reindriftsenheter, etter alder på lederen¹ pr. 31. mars 2004

Reinbeiteområde	Antall driftsenheter i alt	Alder					Gj.snittsalder leder
		-30	31-40	41-50	51-60	61-	
I alt	584	63	147	172	135	67	46
Øst-Finnmark	184	18	43	59	42	22	46
Polmak/Varanger	44	4	6	15	10	9	49
Karasjok	140	14	37	44	32	13	45
Vest-Finnmark	241	33	65	64	53	26	45
Troms	50	6	9	15	10	10	48
Nordland	43	2	14	11	13	3	46
Nord-Trøndelag	36	1	9	10	12	4	48
Sør-Trøndelag/Hedmark	30	3	7	13	5	2	44
Fordeling, prosent	100	11	25	29	23	11	.

¹ Alder pr. 31. desember 2004.

Kilde: Reindriftsforvaltningen.

47. Rein tatt av rovvilt og krevd erstattet, etter type rovvilt som har tatt reinen. Utvalgte områder. 2004/05

Geografisk område	Antall rein krevd erstattet etter rovvilt som tok reinen						Fredet rovvilt ⁴	Andel av krevd erstatning gitt. Prosent
	I alt	Gaupe	Jerv	Bjørn	Ulv	Kongeørn		
Hele landet	47 623	7 952	19 566	823	438	18 844		
Finnmark Finnmarku	32 405	4 122	12 975	171	317	14 820		
SUF ¹	30 475	3 741	12 254	136	203	14 141		
Øvrige områder	1 930	381	721	35	114	679		
Troms	2 639	570	1 011	26	1	1 031		
SUF	1 231	278	490	25	-	438		
Øvrige områder	1 408	292	521	1	1	593		
Nordland	4 452	1 327	2 011	75	-	1 039		
SUF	45	5	28	-	-	12		
Øvrige områder nord for Saltfjellet ²	1 738	463	692	-	-	583		
Områder sør for Saltfjellet	2 669	859	1 291	75	-	444		
Resten av landet ³	8 127	1 933	3 569	551	120	1 954		
	Antall rein erstattet etter rovvilt som tok reinen						Fredet rovvilt ⁴	Andel av krevd erstatning gitt. Prosent
	I alt	Gaupe	Jerv	Bjørn	Ulv	Kongeørn		
Hele landet	11 403	3 293	4 619	15	114	2 010	1 352	23,9
Finnmark Finnmarku	3 772	1 096	1 471	1	108	1 038	58	11,6
SUF	3 491	1 007	1 402	1	53	976	52	11,5
Øvrige områder	281	89	69	-	55	62	6	14,6
Troms	1 432	414	531	6	-	358	123	54,3
SUF	698	245	247	5	-	140	61	56,7
Øvrige områder	734	169	284	1	-	218	62	52,1
Nordland	1 694	417	735	2	-	216	324	38,1
SUF	15	-	5	-	-	2	8	33,3
Øvrige områder nord for Saltfjellet	658	98	278	-	-	145	137	37,9
Områder sør for Saltfjellet	1 021	319	452	2	-	69	179	38,3
Resten av landet	4 505	1 366	1 882	6	6	398	847	55,4

¹ Det geografiske virkeområdet for Samisk utviklingsfond nord for Saltfjellet. Inndelingen av SUF-området for 2005 er lagt til grunn.² Områder som ikke er definert som SUF-område. ³ Noe erstatning er gitt til reindrifslaget når det ikke har vært mulig å identifisere eieren. Både kravene og erstatningene i disse tilfellene er plassert under resten av landet da korrekt bosted ikke har vært mulig å finne. ⁴ Erstatning er gitt, men det er ikke fastsatt hva slags rovvilt som har tatt reinen.

Kilde: Direktoratet for naturforvaltning.

48. Jordbruksbedrifter etter størrelsen på jordbruksareal i drift og gjennomsnittlig bruksstørrelse i SUF-området¹

	Jordbruksbedrifter etter bruksstørrelse					Gjennomsnittlig bruksstørrelse				
	I alt	0-49 dekar	50-99 dekar	100-199 dekar	200 dekar og mer	I alt	0-49 dekar	50-99 dekar	100-199 dekar	200 dekar og mer
1989	1 549	819	347	247	136	74,7	25,6	69,6	142,0	261,4
1999	1 012	243	251	282	236	132,2	29,7	71,9	145,3	286,2
2000	980	236	217	278	249	137,1	29,9	72,2	145,2	286,1
2001	890	181	202	247	260	149,1	30,7	72,8	147,4	292,4
2002	819	144	164	239	272	162,3	29,3	73,6	145,8	300,7
2003	743	106	139	223	275	176,2	31,2	74,7	147,7	306,5

¹ Det geografiske virkeområdet for Samisk utviklingsfond nord for Saltfjellet. Inndelingen av SUF-området for 2005 er lagt til grunn. Kilde: Jordbruksstatistikk, Statistisk sentralbyrå.

49. Jordbruksareal i drift i SUF-området¹. Dekar

	Jordbruksareal i drift i alt	Rotvekster til før, grønnfôr og silovekster	Poteter	Andre vekster på åker og i hage inkl. brakk	Eng til slått og beite	Av dette full-dyrka eng
1989	115 712	8 194	936	1 446	105 136	95 288
1999	133 772	8 735	598	478	123 961	109 720
2000	134 328	7 952	597	713	125 066	109 170
2001	132 718	7 196	639	512	124 371	108 217
2002	132 931	5 848	655	545	125 883	109 941
2003	130 933	5 671	503	553	124 206	108 224

¹ Det geografiske virkeområdet for Samisk utviklingsfond nord for Saltfjellet. Inndelingen av SUF-området for 2005 er lagt til grunn. Kilde: Jordbruksstatistikk, Statistisk sentralbyrå.

50. Jordbruksbedrifter etter størrelsen på jordbruksareal i drift og etter valgkrets¹

Valgkrets	1989					2003				
	Jord- bruks- bedrifter i alt	Jordbruksareal i drift				Jord- bruks- bedrifter i alt	Jordbruksareal i drift			
		0-49 dekar	50-99 dekar	100-199 dekar	200 dekar og mer		0-49 dekar	50-99 dekar	100-199 dekar	200 dekar og mer
Valgkretser i alt	7 180	3 345	1 685	1 498	652	3 599	495	631	1 107	1 366
SUF-området ² i alt	1 549	819	347	247	136	743	106	139	223	275
Øvrige områder ³ i alt	5 631	2 526	1 338	1 251	516	2 856	389	492	884	1 091
1. Varanger	152	64	19	31	38	94	13	13	20	48
SUF	97	48	11	16	22	55	10	7	9	29
Øvrige områder	55	16	8	15	16	39	3	6	11	19
2. Tana	236	101	49	42	44	105	5	20	24	56
SUF	228	99	45	40	44	104	5	20	23	56
Øvrige områder	8	2	4	2	0	1	0	-	1	0
3. Karasjok	84	23	22	25	14	41	3	6	14	18
SUF	84	23	22	25	14	41	3	6	14	18
4. Kautokeino	35	11	5	14	5	19	1	1	10	7
SUF	35	11	5	14	5	19	1	1	10	7
5. Porsanger	185	117	34	25	9	58	10	8	14	26
SUF	184	116	34	25	9	57	9	8	14	26
Øvrige områder	1	1	-	-	0	1	1	-	-	0
6. Alta/Kvalsund	311	137	68	67	39	147	21	19	29	78
SUF	127	72	29	14	12	49	9	9	13	18
Øvrige områder	184	65	39	53	27	98	12	10	16	60
7. Nord-Troms	679	367	171	109	32	359	46	70	137	106
SUF	486	274	125	72	15	244	36	48	89	71
Øvrige områder	193	93	46	37	17	115	10	22	48	35
8. Midt-Troms	1 507	610	381	384	132	743	87	118	268	270
SUF	90	52	27	9	2	33	7	11	12	3
Øvrige områder	1 417	558	354	375	130	710	80	107	256	267
9. Sør-Troms	914	452	222	177	63	489	84	105	157	143
SUF	164	90	40	21	13	100	18	20	28	34
Øvrige områder	750	362	182	156	50	389	66	85	129	109
10. Nordre Nordland	1 596	789	397	275	135	800	128	155	235	282
SUF	23	14	4	5	0	19	4	1	8	6
Øvrige områder	1 573	775	393	270	135	781	124	154	227	276
11. Midtre Nordland	1 481	674	317	349	141	744	97	116	199	332
SUF	31	20	5	6	0	22	4	8	3	7
Øvrige områder	1 450	654	312	343	141	722	93	108	196	325

¹ Sametingets valgkretser. Kun de elleve nordligste valgkretsene er tatt med. ² Det geografiske virkeområdet for Samisk utviklingsfond nord for Saltfjellet. Inndelingen av SUF-området for 2005 er lagt til grunn. ³ Områder nord for Saltfjellet, tilsvarende Sametingets elleve nordligste valgkretser, som ikke er virkeområde for Samisk utviklingsfond.

Kilde: Jordbruksstatistikk, Statistisk sentralbyrå.

51. Jordbruksareal i drift, etter valgkrets¹. 2003. Dekar

Valgkrets	Jordbruks-areal i drift i alt	Rotvekster til før, grønnsilvevekster	Poteter	Andre vekster på åker og i hage inkl. brakk	Eng til slått og beite	Av dette fulldyrka eng
Valgkretser i alt	661 393	19 042	5 779	3 263	633 309	526 165
SUF-området ² i alt	130 933	5 671	503	553	124 206	108 224
Øvrige områder ³ i alt	530 460	13 371	5 276	2 710	509 103	417 941
1. Varanger	19 589	873	12	79	18 625	16 411
SUF	10 896	726	7	77	10 086	8 558
Øvrige områder	8 693	147	5	2	8 539	7 853
2. Tana	24 804	1 887	10	6	22 901	22 253
SUF	24 640	1 887	10	6	22 737	22 089
Øvrige områder	164	-	-	-	164	164
3. Karasjok	7 940	424	-	127	7 389	7 135
SUF	7 940	424	-	127	7 389	7 135
4. Kautokeino	3 390	149	3	239	2 999	2 833
SUF	3 390	149	3	239	2 999	2 833
5. Porsanger	10 922	866	12	1	10 043	8 746
SUF	10 901	866	12	1	10 022	8 725
Øvrige områder	21	-	-	-	21	21
6. Alta/Kvalsund	34 492	1 233	459	25	32 775	22 462
SUF	8 918	476	172	18	8 252	6 689
Øvrige områder	25 574	757	287	7	24 523	15 773
7. Nord-Troms	56 961	2 359	223	47	54 316	45 295
SUF	37 602	1 013	148	38	36 387	29 668
Øvrige områder	19 359	1 346	75	9	17 929	15 627
8. Midt-Troms	136 070	4 457	1 832	634	129 037	114 377
SUF	3 574	11	16	2	3 545	3 163
Øvrige områder	132 496	4 446	1 816	632	125 492	111 214
9. Sør-Troms	76 449	1 507	1 020	338	73 566	63 133
SUF	16 717	72	104	28	16 512	14 269
Øvrige områder	59 732	1 435	916	310	57 054	48 864
10. Nordre Nordland	142 314	1 458	1 006	551	139 286	110 109
SUF	2 942	16	25	-	2 901	2 484
Øvrige områder	139 372	1 442	981	551	136 385	107 625
11. Midtre Nordland	148 462	3 829	1 202	912	142 372	113 411
SUF	3 413	31	6	-	3 376	2 611
Øvrige områder	145 049	3 798	1 196	912	138 996	110 800

¹ Sametingets valgkretser. Kun de elleve nordligste valgkretsene er tatt med. ² Det geografiske virkeområdet for Samisk utviklingsfond nord for Saltfjellet. Inndelingen av SUF-området for 2005 er lagt til grunn. ³ Områder nord for Saltfjellet, tilsvarende Sametingets elleve nordligste valgkretser, som ikke er virkeområde for Samisk utviklingsfond.

Kilde: Jordbruksstatistikk, Statistisk sentralbyrå.

52. Jordbruksbedrifter med forskjellige husdyr og gjennomsnittlig buskapsstørrelse i SUF-området¹

	Jordbruksbedrifter med					Dyretall pr. jordbruksbedrift			
	Storfe	Kyr	Sau over 1 år	Mjølkegeiter	Svin	Storfe	Kyr	Sau over 1 år	Mjølkegeiter
1989	388	317	968	114	29	23,5	12,4	24,5	55,2
1999	317	259	559	80	45	29,9	14,2	44,1	66,3
2000	297	246	539	76	34	30,3	14,6	45,3	68,8
2001	286	233	511	67	32	30,9	14,6	48,0	72,3
2002	269	228	476	60	28	32,8	14,8	51,1	77,2
2003	250	220	437	55	26	34,7	15,3	54,3	80,3

¹ Det geografiske virkeområdet for Samisk utviklingsfond nord for Saltfjellet. Inndelingen av SUF-området for 2005 er lagt til grunn.

Kilde: Jordbruksstatistikk, Statistisk sentralbyrå.

53. Husdyr i SUF-området¹

	Storfe i alt	Av dette kyr	Svin	Hester	Sau over 1 år	Mjølkegeiter	Høner
1989	9 108	3 930	1 013	185	23 701	6 289	11 571
1999	9 471	3 687	5 242	307	24 661	5 302	15 637
2000	8 990	3 589	5 240	327	24 438	5 225	14 795
2001	8 835	3 405	4 196	308	24 517	4 847	14 252
2002	8 831	3 378	4 485	287	24 301	4 634	13 880
2003	8 664	3 360	4 677	292	23 740	4 417	14 475

¹ Det geografiske virkeområdet for Samisk utviklingsfond nord for Saltfjellet. Inndelingen av SUF-området for 2005 er lagt til grunn. Kilde: Jordbruksstatistikk, Statistisk sentralbyrå.

54. Husdyr, etter valgkrets¹. 2003

Valgkrets	Storfe i alt	Av dette kyr	Sau over 1 år	Mjølkegeiter	Svin	Høner
Valgkretser i alt	53 034	18 880	117 279	16 542	2 804	85 064
SUF-området ² i alt	8 664	3 360	23 740	4 417	588	14 475
Øvrige områder ³ i alt	44 370	15 520	93 539	12 125	2 216	70 589
1. Varanger	1 349	515	3 468	-	175	1 061
SUF	953	369	1 325	-	113	1 051
Øvrige områder	396	146	2 143	-	62	10
2. Tana	1 979	760	2 555	-	83	156
SUF	1 979	760	2 470	-	83	156
Øvrige områder	-	-	85	-	-	-
3. Karasjok	646	319	270	-	-	6
SUF	646	319	270	-	-	7
4. Kautokeino	365	167	72	-	-	-
SUF	365	167	72	-	-	1
5. Porsanger	646	271	2 338	-	-	4 055
SUF	646	271	2 332	-	-	4 055
Øvrige områder	-	-	6	-	-	-
6. Alta/Kvalsund	3 385	1 244	2 758	-	118	1 763
SUF	841	315	1 237	-	7	114
Øvrige områder	2 544	929	1 521	-	111	1 649
7. Nord-Troms	3 154	1 201	13 364	4 580	342	414
SUF	2 065	792	8 250	3 342	334	241
Øvrige områder	1 089	409	5 114	1 238	8	173
8. Midt-Troms	10 031	3 765	21 773	6 238	401	11 492
SUF	56	20	1 006	972	21	1 423
Øvrige områder	9 975	3 745	20 767	5 266	380	10 069
9. Sør-Troms	4 999	1 790	20 396	1 845	327	23 143
SUF	936	288	4 650	103	30	4 831
Øvrige områder	4 063	1 502	15 746	1 742	297	18 312
10. Nordre Nordland	11 979	3 854	32 501	2 258	628	22 689
SUF	162	56	518	-	-	64
Øvrige områder	11 817	3 798	31 983	2 258	628	22 625
11. Midtre Nordland	14 501	4 994	17 784	1 621	730	20 283
SUF	15	3	1 610	-	-	2 532
Øvrige områder	14 486	4 991	16 174	1 621	730	17 751

¹ Sametingets valgkretser. Kun de elleve nordligste valgkretsene er tatt med. ² Det geografiske virkeområdet for Samisk utviklingsfond nord for Saltfjellet. Inndelingen av SUF-området for 2005 er lagt til grunn. ³ Områder nord for Saltfjellet, tilsvarende Sametingets elleve nordligste valgkretser, som ikke er virkeområde for Samisk utviklingsfond.

Kilde: Jordbruksstatistikk, Statistisk sentralbyrå.

55. Jordbruksbedrifter etter hovedbruker og gjennomsnittsalder for hovedbruker i SUF-området¹

	Jordbruksbedrifter i alt	Mannlig hovedbruker	Kvinnelig hovedbruker	Upersonlig bruker	Gjennomsnittsalder for hovedbruker	
					Mannlig hovedbruker	Kvinnelig hovedbruker
					1989	1 549
1999	1 012	785	218	9	48,7	49,6
2000	980	760	212	8	48,9	50,5
2001	890	698	184	8	48,9	49,9
2002	819	638	166	15	48,7	50,1
2003	743	584	146	13	49,2	50,4

¹ Det geografiske virkeområdet for Samisk utviklingsfond nord for Saltfjellet. Inndelingen av SUF-området for 2005 er lagt til grunn. Kilde: Jordbruksstatistikk, Statistisk sentralbyrå.

56. Arbeidsinnsats i jord- og hagebruk og personer¹ med arbeidsinnsats i jord- og hagebruk, etter valgkrets². 1999

Valgkrets	Jordbruksbedrifter i alt	Antall årsverk å 1 875 timer utført i jord- og hagebruk	Av dette utført av selvstendig næringsdrivende	Personer med utført arbeid i jord- og hagebruk					
				I alt	Med mindre enn 100 timer	Med 100-499 timer	Med 500-1 499 timer	Med 1 500 timer og mer	Tilfeldig hjelp
Valgkretser i alt	4 667	5 942,9	51,2	16 050	1 713	5 241	3 263	2 811	3 021
SUF-området ³ i alt	1 012	1 159,5	10,2	3 337	422	1 063	691	534	627
Øvrige områder ⁴ i alt	3 655	4 783,4	41,0	12 713	1 291	4 178	2 572	2 277	2 394
1. Varanger	101	137,4	1,5	354	24	114	79	64	73
SUF	58	79,5	1,1	217	20	65	43	36	53
Øvrige områder	43	57,9	0,4	137	4	49	36	28	20
2. Tana	173	176,0	1,2	543	84	191	86	83	99
SUF	173	176,0	1,2	543	84	191	86	83	99
Øvrige områder	-	-	-	-	-	-	-	-	-
3. Karasjok	63	71,3	0,3	185	26	61	32	38	28
SUF	63	71,3	0,3	185	26	61	32	38	28
4. Kautokeino	25	32,2	0,2	85	17	23	22	14	9
SUF	25	32,2	0,2	85	17	23	22	14	9
5. Porsanger	77	87,0	0,2	259	28	80	55	42	54
SUF	77	87,0	0,2	259	28	80	55	42	54
Øvrige områder	-	-	-	-	-	-	-	-	-
6. Alta/Kvalsund	218	285,3	1,3	750	110	217	164	142	117
SUF	71	89,1	0,4	236	33	67	56	44	36
Øvrige områder	147	196,2	0,9	514	77	150	108	98	81
7. Nord-Troms	460	542	4	1 573	183	516	323	243	308
SUF	321	377,1	2,8	1 121	135	337	236	169	244
Øvrige områder	139	165,1	1,6	452	48	179	87	74	64
8. Midt-Troms	969	1 309,4	9,0	3 333	317	1 093	623	670	630
SUF	47	64,3	1,8	167	17	49	28	34	39
Øvrige områder	922	1 245,1	7,2	3 166	300	1 044	595	636	591
9. Sør-Troms	625	767,9	7,2	2 158	232	696	455	367	408
SUF	120	131,1	1,7	364	38	131	89	59	47
Øvrige områder	505	636,8	5,5	1 794	194	565	366	308	361
10. Nordre Nordland	1 001	1 243,1	12,4	3 568	344	1 163	738	552	771
SUF	29	23,7	0,0	82	7	36	21	9	9
Øvrige områder	972	1 219,4	12,4	3 486	337	1 127	717	543	762
11. Midtre Nordland	955	1 291,1	13,5	3 241	348	1 087	686	596	524
SUF	28	28,3	0,4	78	17	23	23	6	9
Øvrige områder	927	1 262,8	13,1	3 163	331	1 064	663	590	515

¹ Bruker, ektefelle, familiemedlemmer og fast ansatte er fordelt etter antall timer utført i jord- og hagebruk. ² Sametingets valgkretser. Kun de elleve nordligste valgkretsene er tatt med. ³ Det geografiske virkeområdet for Samisk utviklingsfond nord for Saltfjellet. Inndelingen av SUF-området for 2005 er lagt til grunn. ⁴ Områder nord for Saltfjellet, tilsvarende Sametingets elleve nordligste valgkretser, som ikke er virkeområde for Samisk utviklingsfond.

Kilde: Jordbruksstatistikk, Statistisk sentralbyrå.

57. Registrerte fiskebåter¹, etter type. SUF-området² i alt. 2004

Materiale	Fiskebåter i alt	Dekket	Åpen
I alt	619	417	202
Aluminium	23	10	13
Plast	387	235	152
Stål	13	13	-
Tre	196	159	37

¹ Båteierens bosted er lagt til grunn. Hvis flere eiere er det bostedet til den som har størst eierandel i båten som er brukt. ² Det geografiske virkeområdet for Samisk utviklingsfond nord for Saltfjellet. Inndelingen av SUF-området for 2005 er lagt til grunn. Kilde: Fiskeridirektoratet.

58. Antall fiskere bosatt i SUF-området¹, etter kjønn, yrkesdeltaking og utvalgte fylker. 31. desember 2004

	Begge kjønn			Menn			Kvinner		
	I alt	Hoved-yrke	Biyrke	I alt	Hoved-yrke	Biyrke	I alt	Hoved-yrke	Biyrke
I alt	905	561	344	867	548	319	38	13	25
Nordland	39	30	9	35	27	8	4	3	1
Troms	359	217	142	349	213	136	10	4	6
Finnmark Finnmarku	507	314	193	483	308	175	24	6	18

¹ Det geografiske virkeområdet for Samisk utviklingsfond nord for Saltfjellet. Inndelingen av SUF-området for 2005 er lagt til grunn. Kilde: Fiskeridirektoratet.

59. Fangstmengde¹ etter leveringsmåned og fiskeslag. SUF-området². 2004. Tonn rund vekt

Fiskeslag	I alt	Januar	Februar	Mars	April	Mai	Juni	Juli	August	Sep-tember	Oktober	November	Desember
I alt	18 755	2 759	2 291	3 409	2 064	1 477	1 413	692	724	1 114	1 416	794	602
Blåkveite	136	0	0	0	0	2	112	22	-	-	-	-	0
Brosme	134	12	9	8	6	9	11	12	8	14	22	16	8
Feitsild	3 971	1 872	573	-	-	-	-	-	-	59	836	446	185
Hyse	1 177	144	127	99	91	117	53	135	81	96	108	54	72
Kongekrabbe	262	-	-	-	-	-	-	-	-	27	138	42	54
Makrell	551	-	-	-	-	-	-	-	91	460	-	-	-
Reke	485	25	38	43	31	63	58	100	10	73	24	13	6
Rognkjeks	679	-	-	20	149	300	190	19	-	-	-	-	-
Sei	2 625	120	99	166	156	410	652	51	354	221	133	109	154
Skrei	231	16	45	162	6	-	-	1	-	-	-	-	0
Torsk (annen)	8 141	541	1 371	2 883	1 599	546	295	338	143	120	103	92	108
Uer	160	6	12	10	11	9	20	7	22	22	27	9	4
Annen fangst	203	21	16	18	14	21	21	7	16	21	24	13	10

¹ Informasjon fra manntallsregisteret eller fartøyregisteret. Personers bosted eller båteierens bosted er lagt til grunn. I dette tilfellet betyr det at fiskere eller eier av fiskefartøyet er bosatt i SUF-området. Fisken kan være fisket og levert andre steder. ² Det geografiske virkeområdet for Samisk utviklingsfond nord for Saltfjellet. Inndelingen av SUF-området for 2005 er lagt til grunn. Kilde: Fiskeridirektoratet.

60. Fangstmengde etter ilandføringssted¹ og fiskeslag. SUF-området² og utvalgte fylker. 2004. Tonn rund vekt³

Fiskeslag	SUF-området i alt	Finnmark Finnmarku		Troms		Nordland	
		I alt	SUF-området	I alt	SUF-området	I alt	SUF-området
Fangstmengde i alt	18 512	175 834	15 238	216 553	2 155	348 432	1 119
Blåkveite	22	1 673	22	3 592	-	4 221	-
Breiflabb	10	8	7	87	-	800	3
Brosme	204	636	169	993	25	1 114	10
Flekksteinbit	22	898	19	320	3	71	-
Gråsteinbit	82	203	75	190	6	145	1
Kongekrabbe	381	1 616	381	51	-	-	-
Kveite	48	85	35	192	11	224	2
Lange	6	20	4	316	1	977	1
Lomre	4	21	4	3	-	4	-
Lyr	4	2	-	7	-	328	4
Norsk-arktisk hyse	1 701	29 695	1 594	16 243	93	13 925	14
Norsk-arktisk torsk	10 442	110 453	9 378	59 876	589	42 484	475
Reke (dypvanns)	1 060	295	2	39 762	1 058	738	-
Rognkjeks (hun)	954	1 466	912	1 888	42	1 003	-
Rødspette	64	676	58	143	6	311	-
Sei	3 278	22 309	2 389	26 167	287	37 089	602
Uer (vanlig)	226	1 534	188	1 630	33	2 259	5
Annet fiskeslag	4	4 243	1	65 090	1	242 741	2

¹ Ilandføringssted til fiskerimottaket. Det er anleggets fysiske beliggenhet som er lagt til grunn. ² Det geografiske virkeområdet for Samisk utviklingsfond nord for Saltfjellet. Inndelingen av SUF-området for 2005 er lagt til grunn. ³ Tallene er avrundet til nærmeste hele tonn.

Kilde: Fiskeridirektoratet.

61. Fangstverdi etter ilandføringssted¹ og fiskeslag. SUF-området² og utvalgte fylker. 2004. 1 000 kroner³

Fiskeslag	SUF-området i alt	Finnmark Finnmarku		Troms		Nordland	
		I alt	SUF-området	I alt	SUF-området	I alt	SUF-området
Fangstverdi i alt	183 315	1 596 003	156 971	1 662 057	18 534	2 023 765	7 810
Blåkveite	303	23 697	303	60 513	-	71 174	-
Breiflabb	203	168	136	1 811	5	17 206	61
Brosme	965	2 923	775	5 423	128	5 667	62
Flekksteinbit	162	6 067	143	2 161	20	483	-
Gråsteinbit	543	1 365	503	1 103	33	929	5
Kongekrabbe	23 585	100 634	23 585	3 225	-	-	-
Kveite	1 945	3 218	1 447	7 403	408	8 900	89
Lange	35	128	26	2 931	5	7 295	4
Lomre	52	345	52	36	-	55	-
Lyr	37	25	-	56	-	2 875	37
Norsk-arktisk hyse	9 970	166 966	9 409	112 407	485	87 856	76
Norsk-arktisk torsk	117 377	1 182 405	105 991	697 135	6 194	493 075	5 192
Reke (dypvanns)	9 834	2 617	81	427 184	9 753	7 390	-
Rognkjeks (hun)	5 969	9 262	5 729	9 881	240	6 773	-
Rødspette	765	7 618	687	1 580	73	3 433	5
Sei	9 924	64 716	6 734	92 033	951	141 826	2 239
Uer (vanlig)	1 623	10 382	1 354	11 403	233	17 254	36
Annet fiskeslag	22	13 465	15	225 770	6	1 151 572	4

¹ Ilandføringssted til fiskerimottaket. Det er anleggets fysiske beliggenhet som er lagt til grunn. ² Det geografiske virkeområdet for Samisk utviklingsfond nord for Saltfjellet. Inndelingen av SUF-området for 2005 er lagt til grunn. ³ Tallene er avrundet til nærmeste hele 1 000 kroner.

Kilde: Fiskeridirektoratet.

62. Fangstmengde og fangstverdi, etter hovedgruppe av fiskeslag og ilandføringssted¹. SUF-området² fordelt på fylker. 2004. Tonn rund vekt og 1 000 kroner

Fiskeslag/gruppe	Tonn rund vekt				Fangstverdi i 1 000 kroner			
	SUF-området i alt	Finnmark Finnmarku	Troms	Nordland	SUF-området i alt	Finnmark Finnmarku	Troms	Nordland
I alt	18 512	15 238	2 155	1 119	183 314	156 971	18 534	7 809
Diverse dypvannsarter ...	2	1	-	1	5	3	-	2
Flatfisk og bunnfisk	1 433	1 319	102	12	11 573	10 359	1 017	197
Skalldyr og bløtdyr	1 442	384	1 058	-	33 424	23 671	9 753	-
Torsk og torskearter	15 635	13 534	995	1 106	138 311	122 938	7 764	7 610

¹ Ilandføringssted til fiskerimottaket. Det er anleggets fysiske beliggenhet som er lagt til grunn. ² Det geografiske virkeområdet for Samisk utviklingsfond nord for Saltfjellet. Inndelingen av SUF-området for 2005 er lagt til grunn.

Kilde: Fiskeridirektoratet.

63. Sjøfiske etter laks og sjøaure. Utvalgte fylker og kommuner¹. 2004. Kg

	Fangst i alt	Laks				Sjøaure
		I alt	Under 3 kg	3-7 kg	7 kg og over	
Hele landet	482 283	468 654	102 966	247 264	118 424	13 629
18 Nordland i alt	30 401	27 674	9 614	15 234	2 826	2 727
1849 Hamarøy	594	535	226	247	61	60
1850 Tysfjord	526	482	203	187	92	45
1853 Evenes	1 308	1 306	475	765	65	2
19 Troms i alt	30 104	28 700	7 642	12 285	8 773	1 404
1902 Tromsø	8 067	7 078	2 167	2 701	2 211	989
1913 Skånland	253	223	44	147	32	30
1919 Gratangen	422	399	35	275	89	23
1943 Kvænangen	2 572	2 572	550	923	1 099	-
20 Finnmark Finnmarku i alt	110 375	109 437	27 870	51 150	30 417	938
2012 Alta	15 913	15 392	3 408	3 488	8 496	521
2014 Loppa	8 325	8 325	1 507	3 974	2 844	-
2017 Kvalsund	5 650	5 619	2 105	2 088	1 426	30
2018 Måsøy	7 508	7 495	2 068	4 080	1 348	13
2019 Nordkapp	7 000	6 974	1 642	3 882	1 450	26
2020 Porsanger Porsángu						
Porsanki	5 211	5 197	1 925	2 063	1 209	15
2022 Lebesby	5 767	5 721	1 668	3 278	774	46
2023 Gamvik	2 529	2 529	273	1 314	942	-
2025 Deatnu-Tana	8 556	8 343	1 476	3 216	3 651	213
2027 Unjárga-Nesseby	2 138	2 134	530	1 218	386	4
2030 Sør-Varanger	20 886	20 843	5 983	12 135	2 724	44

¹ Kommuner som er helt eller delvis definert som SUF-område, og hvor det er tre eller flere fiskere som rapporterer inn fangst.

Kilde: Sjøfiske etter laks og sjøaure, Statistisk sentralbyrå.

64. Elvefiske. Fangstmengde. Utvalgte fylke. Kg

	I alt		Laks i alt	Laks under 3 kg	Laks 3-7 kg	Laks over 7 kg	Sjøaure og sjørøye
	Absolutte tall	Prosent					
1999							
Hele landet	412 422	100	327 490	165 570	97 948	63 973	84 932
18 Nordland	32 166	8	14 908	9 419	4 141	1 348	17 258
19 Troms	27 458	7	14 687	6 401	5 082	3 203	12 772
20 Finnmark Finnmarku	129 877	31	121 328	59 188	27 489	34 652	8 549
2000							
Hele landet	663 375	100	556 830	254 701	184 714	117 414	106 545
18 Nordland	40 166	6	18 601	11 982	5 266	1 354	21 564
19 Troms	32 737	5	22 683	9 096	8 303	5 285	10 053
20 Finnmark Finnmarku	183 090	28	172 752	65 743	55 184	51 825	10 337
2001							
Hele landet	664 300	100	571 097	220 510	205 421	145 166	93 202
18 Nordland	47 902	7	23 994	14 183	8 263	1 548	23 908
19 Troms	30 740	5	20 025	6 487	7 596	5 942	10 715
20 Finnmark Finnmarku	193 335	29	181 538	51 312	50 479	79 746	11 798
2002							
Hele landet	517 291	100	422 917	126 670	162 481	133 766	94 374
18 Nordland	43 666	8	20 338	8 578	8 809	2 951	23 327
19 Troms	30 055	6	17 390	5 039	5 886	6 465	12 665
20 Finnmark Finnmarku	155 997	30	141 962	33 215	42 686	66 061	14 034
2003							
Hele landet	579 728	100	473 926	176 685	158 444	138 797	105 802
18 Nordland	45 159	8	19 623	9 793	7 017	2 812	25 537
19 Troms	30 260	5	16 631	4 728	4 331	7 572	13 630
20 Finnmark Finnmarku	144 870	25	129 113	38 548	29 160	61 405	15 757
2004							
Hele landet	407 884	100	318 915	105 021	125 748	88 146	88 968
18 Nordland	42 007	10	15 941	6 006	7 506	2 429	26 066
19 Troms	25 636	6	10 585	3 854	3 320	3 412	15 050
20 Finnmark Finnmarku	82 644	20	70 932	24 672	19 645	26 615	11 712

Kilde: Elvefiske av laks og sjøaure, Statistisk sentralbyrå.

65. Elvefiske etter laks, sjøaure og sjørøye. Utvalgte fylker og de ti¹ elvene med størst fangst i hvert fylke. 2004. Kg

Elv	Fangst			Gjennomsnittsvekt	
	I alt	Laks	Sjøaure/ sjørøye	Laks	Sjøaure/ sjørøye
Hele landet	407 884	318 915	88 968	3,3	0,9
20 Finnmark Finnmarku i alt	82 644	70 932	11 712	3,5	0,7
Tana m/bielver (norsk del) ²	35 813	33 186	2 627	4,5	1,2
Altaelva	12 063	9 861	2 202	3,8	0,5
Neidenelva (norske del) ³	4 912	4 347	565	3,0	1,0
Lakselva i Porsanger	4 133	3 463	670	4,5	0,8
Repparfjordelva m/Skaidijohka	3 795	3 618	177	2,3	0,8
Børselva m/Vieksa og Ailigas	2 964	2 194	770	2,3	0,8
Vestre Jakobselv	2 696	2 681	15	3,1	0,7
Komagelva	2 339	1 893	446	2,4	0,7
Stabburselva Vesterbotn	2 063	1 857	206	2,6	1,0
Kongsfjordelva	1 653	1 633	20	2,8	0,6
19 Troms i alt	25 636	10 585	15 050	3,2	0,8
Salangsvassdraget	2 915	213	2 701	5,1	0,8
Reisavassdraget (Nordreiselva) ⁴	2 712	1 101	1 611	3,4	0,8
Nedre Målselv	2 531	633	1 898	3,4	0,7
Målselvfossen	2 265	2 229	36	4,4	1,4
Øvre Målselv m/Rostaelva	2 258	2 229	29	4,1	1,3
Laukhelle (Lakselvvassdraget)	2 183	464	1 719	2,6	0,8
Lysbotnvassdraget	1 068	316	751	1,7	0,9
Oksfjordvassdraget	955	223	733	3,8	0,7
Skibotnelva	731	295	436	4,2	1,4
Jægervatnvassdraget	695	143	552	3,1	0,7
18 Nordland i alt	42 007	15 941	26 066	2,8	0,9
Beiarvassdraget	7 685	3 358	4 327	4,7	1,3
Saltalsvassdraget	1 454	310	1 144	3,8	1,7
Roksdalsvassdraget	1 349	1 349	0	1,8	-
Lommervassdraget (Bellkjøselva)	1 085	46	1 039	2,9	2,4
Skjøma m/Kobbelva	906	20	886	2,9	1,4
Kobbelva	807	329	478	3,8	0,6
Sundsfordelva, Gildeskål	796	604	192	3,4	1,5
Buksnesvassdraget	766	543	223	1,8	0,7
Spildervassdraget (Spildra)	472	92	380	1,6	0,9
Laksåga Nordfjorden	421	243	178	4,8	1,1

¹ Nordland i alt, men kun de ti største fangstelvne nord for Saltfjellet. ² Av dette 21 489 kg laks og 540 kg sjøaure tatt med garn.

Fangsten er beregnet. Fangst på finsk side er ikke medregnet. ³ Av dette 1 233 kg tatt med not. Fangst på finsk side er ikke medregnet. ⁴ I tillegg ble 47 laks på til sammen 392 kg satt ut i elva igjen.

Kilde: Elvefiske av laks og sjøaure, Statistisk sentralbyrå.

66. Bedrifter etter næringshovedområder og størrelsesgrupper. SUF-området¹ i alt. 1. januar 2005

Næring	I alt	Uten ansatte	1-4 ansatte	5-9 ansatte	10-19 ansatte	20-49 ansatte	50-99 ansatte	100
								ansatte eller flere
SUF-området i alt	4 310	2 769	884	332	176	126	18	5
A Jord- og skogbruk	1 089	996	89	3	1	-	-	-
B Fiske	433	396	21	9	5	2	-	-
C Bergverksdrift og utvinning	13	3	4	2	2	1	1	-
D Industri	193	108	41	13	19	11	-	1
E Kraft- og vannforsyning	32	9	14	6	1	2	-	-
F Bygge- og anleggsvirksomhet	316	184	90	30	10	2	-	-
G Varehandel, reparasjon av kjøretøyer, husholdningsvarer og varer til personlig bruk	459	204	153	74	24	4	-	-
H Hotell- og restaurantvirksomhet	136	68	39	14	9	6	-	-
I Transport, lagring og kommunikasjon	278	151	98	17	4	8	-	-
J Finansiell tjenesteyting og forsikring	25	9	4	11	1	-	-	-
K Eiendomsdrift, utleievirksomhet og forretningsmessig tjenesteyting	362	281	63	10	5	3	-	-
L Offentlig forvaltning, forsvar og trygdeordninger underlagt offentlig forvaltning	164	32	64	32	19	16	1	-
M Undervisning	150	28	33	26	27	29	6	1
N Helse- og sosialtjenester	394	148	92	63	40	39	9	3
O Andre sosiale og personlige tjenester	260	147	78	22	9	3	1	-
Uoppgitt	6	5	1	-	-	-	-	-

¹ Det geografiske virkeområdet for Samisk utviklingsfond nord for Saltfjellet. Inndelingen av SUF-området for 2005 er lagt til grunn. Kilde: Bedrifts- og foretaksregisteret, Statistisk sentralbyrå.

1. Sámediggeválgá 2005. Válljejuvvon áirasat, bellodagaid/válgalisttaid mielde¹, sohkahealli ja biire

Biire	Buohka-nassii		Bellodat/válgalistu										
	Buohkanas-sii	Nisson-olbmot	A		NSR		FL		NSR/SáB		ÁL		
			Buohkanas-sii	Nisson-olbmot	Buohkanas-sii	Nisson-olbmot	Buohkanas-sii	Nisson-olbmot	Buohkanas-sii	Nisson-olbmot	Buohkanas-sii	Nisson-olbmot	
Olles riika	43	22	18	8	16	11	1	1	2	1	1	1	1
1 Várjjat	3	2	2	1	-	-	-	-	1	1	-	-	-
2 Deatnu	3	1	2	1	-	-	-	-	1	-	-	-	-
3 Kárášjohka	4	2	2	1	1	1	-	-	-	-	-	-	-
4 Guovdageaidnu	4	1	-	-	2	1	-	-	-	-	-	-	-
5 Porsángu	3	1	2	1	-	-	-	-	-	-	-	-	-
6 Áltá/Fálesnuorri	4	2	2	1	1	-	1	1	-	-	-	-	-
7 Davvi-Romsa	3	1	2	1	1	-	-	-	-	-	-	-	-
8 Gaska-Romsa	3	2	1	-	2	2	-	-	-	-	-	-	-
9 Lulli-Romsa	3	3	1	1	2	2	-	-	-	-	-	-	-
10 Davvi-Nordlánda	3	2	1	1	2	1	-	-	-	-	-	-	-
11 Gaska-Nordlánda	3	2	1	-	2	2	-	-	-	-	-	-	-
12 Lullisámeguovllut	3	1	1	-	1	-	-	-	-	-	-	1	1
13 Lulli-Norga	4	2	1	-	2	2	-	-	-	-	-	-	-

	SáB		JL		DL		Sp		SBS	
	Buohkanas-sii	Nisson-olbmot	Buohkanas-sii	Nisson-olbmot	Buohkanas-sii	Nisson-olbmot	Buohkanas-sii	Nisson-olbmot	Buohkanas-sii	Nisson-olbmot
Olles riika	1	-	1	-	1	-	1	-	1	-
1 Várjjat	-	-	-	-	-	-	-	-	-	-
2 Deatnu	-	-	-	-	-	-	-	-	-	-
3 Kárášjohka	1	-	-	-	-	-	-	-	-	-
4 Guovdageaidnu	-	-	1	-	1	-	-	-	-	-
5 Porsángu	-	-	-	-	-	-	1	-	-	-
6 Áltá/Fálesnuorri	-	-	-	-	-	-	-	-	-	-
7 Davvi-Romsa	-	-	-	-	-	-	-	-	-	-
8 Gaska-Romsa	-	-	-	-	-	-	-	-	-	-
9 Lulli-Romsa	-	-	-	-	-	-	-	-	-	-
10 Davvi-Nordlánda	-	-	-	-	-	-	-	-	-	-
11 Gaska-Nordlánda	-	-	-	-	-	-	-	-	-	-
12 Lullisámeguovllut	-	-	-	-	-	-	-	-	-	-
13 Lulli-Norga	-	-	-	-	-	-	-	-	-	1

¹ A (Norgga Bargiidbellodat), NSR (Norgga Sámiid Riikkasearvi), FL (Finnmárkkulistu), NSR/SáB (Várjjat Sámeálbmot Lihttu), ÁL (Aarjel læstoe), SáB (Sámeálbmot bellodat), JL (Johttisápmelaččaid Listu), DL (Guovdageainnu Dáloniid listu), Sp (Guovddášbellodat) ja SBS (Sámit Mátta/Lulli-Norggas).

Gáldu: Válgastatistihkka, Statistisk sentralbyrå.

2. Sámediggeválgá 2005. Olbmot geain lea jienastanvuogitvuohhta, dohkkehuvvon jietnaaddimat ja válgaoassálastin proseantaloguin, biirriid mielde

Biire	Olbmot geain lea jienastanvuogitvuohhta	Dohkkehuvvon jietnaaddimat buohkannassii	Dohkkehuvvon jietnaaddimat válgadikkis	Dohkkehuvvon ovddalgihtii jietnaaddimat	Válgaoassálastin proseanttain	Dohkkehuvvon jienat juohke áirasa nammii
Olles riika	12 538	9 108	6 753	2 355	72,6	208
1 Várjjat	988	782	573	209	79,1	250
2 Deatnu	968	721	561	160	74,5	234
3 Kárášjohka	1 313	1 024	815	209	78,0	253
4 Guovdageaidnu	1 536	1 115	758	357	72,6	277
5 Porsángu	1 025	706	555	151	68,9	232
6 Áltá/Fálesnuorri	1 277	896	647	249	70,2	219
7 Davvi-Romsa	982	736	658	78	74,9	240
8 Gaska-Romsa	1 061	759	555	204	71,5	249
9 Lulli-Romsa	495	360	279	81	72,7	117
10 Davvi-Nordlándá	283	194	139	55	68,6	63
11 Gaska-Nordlándá	494	372	256	116	75,3	123
12 Lullisámeguovllut	721	511	318	193	70,9	166
13 Lulli-Norga	1 395	932	639	293	66,8	227

Gáidu: Válgastatistihkka, Statistisk sentralbyrå.

3. Sámediggeválgá 2005. Dohkkehuvvon jienat, hilgojuvvon ja guoros jienat, biirriid mielde

Biire	Dohkkehuvvon jienat	Dohkkehuvvon jienat válgadikkis	Dohkkehuvvon ovddalgihtii jienat	Hilgojuvvon jienat	Hilgojuvvon jienat válgadikkis	Hilgojuvvon ovddalgihtii jienat	Guoros jienat	Guoros jienat válgadikkis	Guoros ovddalgihtii jienat
Olles riika	8 928	6 643	2 285	72	40	32	90	33	57
1 Várjjat	750	547	203	17	16	1	15	5	10
2 Deatnu	702	551	151	5	4	1	6	-	6
3 Kárášjohka	1 012	810	202	2	-	2	8	5	3
4 Guovdageaidnu	1 107	756	351	6	-	6	5	3	2
5 Porsángu	695	551	144	5	-	5	6	2	4
6 Áltá/Fálesnuorri	876	636	240	10	4	6	10	3	7
7 Davvi-Romsa	721	647	74	8	6	2	7	2	5
8 Gaska-Romsa	748	548	200	7	7	-	7	4	3
9 Lulli-Romsa	352	273	79	1	-	1	7	1	6
10 Davvi-Nordlándá	189	139	50	2	-	2	3	3	-
11 Gaska-Nordlándá	370	254	116	1	1	-	1	-	1
12 Lullisámeguovllut	498	310	188	1	-	1	6	1	5
13 Lulli-Norga	908	621	287	7	2	5	9	4	5

Gáidu: Válgastatistihkka, Statistisk sentralbyrå.

4. Sámediggeválgá 2005. Dohkkehuvvon jienat, bellodagaid/válgalisttaid ja biirriid mielde

Bellodat/válgalistu	Olles riika	Biire					
		1 Várjjat	2 Deatnu	3 Kárás- johka	4 Guovda- geaidnu	5 Por- sángu	6 Áltá/ Fáles- nuorri
Buohkanassii	8 928	750	702	1 012	1 107	695	876
NSR (Norgga Sámiid Riikkasearvi)	2 351	-	-	252	312	78	177
Guovddášbellodat	602	43	58	38	72	157	47
Sámit Máttá/Lulli-Norggas	163	-	-	-	-	-	-
Sámeálbmot bellodat	345	-	-	256	-	-	-
Várjjat Sámeálbmot Lihttu (NSR/SáB)	240	240	-	-	-	-	-
NSR ja SáB oktasašlistu	265	-	265	-	-	-	-
Norgga Bargiidbellodat	2 843	333	315	312	122	332	311
Sámiid álbmotlihttu	444	78	64	-	-	78	33
Olgešbellodat	219	-	-	-	121	-	98
Johttisápmelaččaid listu	254	-	-	-	254	-	-
Guovdageainnu Dáloniid listu	158	-	-	-	158	-	-
Badjeolbmuid Listu	106	-	-	106	-	-	-
Ovddádusbellodat	201	-	-	-	-	50	-
Gaska Nordlánda							
Doarespolitihkkalaš Listu	38	-	-	-	-	-	-
Sámi Rukses Válgalihttu	28	-	-	-	-	-	-
Sosialistalaš Gurutbellodat ...	306	56	-	34	20	-	46
Gurutbellodat	62	-	-	14	48	-	-
Áarjel læstoe	139	-	-	-	-	-	-
Finnmárkkulistu	164	-	-	-	-	-	164

	Biire						
	7 Davvi- Romsa	8 Gaska- Romsa	9 Lulli- Romsa	10 Davvi- Nord- lánda	11 Gaska- Nord- lánda	12 Lulli- sáme- guovllut	13 Lulli- Norga
Buohkanassii	721	748	352	189	370	498	908
NSR (Norgga Sámiid Riikkasearvi)	236	331	188	88	208	184	297
Guovddášbellodat	119	41	27	-	-	-	-
Sámit Máttá/Lulli-Norggas	-	-	-	-	-	-	163
Sámeálbmot bellodat	-	-	-	-	-	-	89
Várjjat Sámeálbmot Lihttu (NSR/SáB)	-	-	-	-	-	-	-
NSR ja SáB oktasašlistu	-	-	-	-	-	-	-
Norgga Bargiidbellodat	274	174	97	69	113	159	232
Sámiid álbmotlihttu	-	68	40	32	11	16	24
Olgešbellodat	-	-	-	-	-	-	-
Johttisápmelaččaid listu	-	-	-	-	-	-	-
Guovdageainnu Dáloniid listu	-	-	-	-	-	-	-
Badjeolbmuid Listu	-	-	-	-	-	-	-
Ovddádusbellodat	92	59	-	-	-	-	-
Gaska Nordlánda							
Doarespolitihkkalaš Listu	-	-	-	-	38	-	-
Sámi Rukses Válgalihttu	-	28	-	-	-	-	-
Sosialistalaš Gurutbellodat ...	-	47	-	-	-	-	103
Gurutbellodat	-	-	-	-	-	-	-
Áarjel læstoe	-	-	-	-	-	139	-
Finnmárkkulistu	-	-	-	-	-	-	-

Gáldu: Válgastatistihkka, Statistisk sentralbyrå.

5. Sámediggeválgá 2005. Dohkkehuvvon jienat, bellodagaid/válgalisttaid ja gielddaid mielde. Proseanta

Bellodat/válgalistu	Olles riika	Biire					
		1 Várjjat	2 Deatnu	3 Kárás- johka	4 Guovda- geaidnu	5 Por- sángu	6 Áltá/ Fáles- nuorri
NSR (Norgga Sámiid Riikkasearvi)	26,3	-	-	24,9	28,2	11,2	20,2
Guovddášbellodat	6,7	5,7	8,3	3,8	6,5	22,6	5,4
Sámit Máttá/Lulli-Norggas	1,8	-	-	-	-	-	-
Sámeálbmot bellodat	3,9	-	-	25,3	-	-	-
Várjjat Sámeálbmot Lihttu (NSR/SáB)	2,7	32,0	-	-	-	-	-
NSR ja SáB oktasašlistu	3,0	-	37,7	-	-	-	-
Norgga Bargiidbellodat	31,8	44,4	44,9	30,8	11,0	47,8	35,5
Sámiid álbmotlihttu	5,0	10,4	9,1	-	-	11,2	3,8
Olgešbellodat/Høyre	2,5	-	-	-	10,9	-	11,2
Johttisápmelaččaid listu	2,8	-	-	-	22,9	-	-
Guovdageainnu Dáloniid listu	1,8	-	-	-	14,3	-	-
Badjeolbmuid Listu	1,2	-	-	10,5	-	-	-
Ovddádusbellodat	2,3	-	-	-	-	7,2	-
Gaska Nordlándda							
Doarespolitihkkalaš Listu	0,4	-	-	-	-	-	-
Sámi Rukses Válgalihttu	0,3	-	-	-	-	-	-
Sosialistalaš Gurutbellodat ...	3,4	7,5	-	3,4	1,8	-	5,3
Gurutbellodat	0,7	-	-	1,4	4,3	-	-
Áarjel læstoe	1,6	-	-	-	-	-	-
Finnmárkkulistu	1,8	-	-	-	-	-	18,7

	Biire						
	7 Davvi- Romsa	8 Gaska- Romsa	9 Lulli- Romsa	10 Davvi- Nord- lánda	11 Gaska- Nord- lánda	12 Lulli- sáme- guovllut	13 Lulli- Norga
NSR (Norgga Sámiid Riikkasearvi)	32,7	44,3	53,4	46,6	56,2	36,9	32,7
Guovddášbellodat	16,5	5,5	7,7	-	-	-	-
Sámit Máttá/Lulli-Norggas	-	-	-	-	-	-	18,0
Sámeálbmot bellodat	-	-	-	-	-	-	9,8
Várjjat Sámeálbmot Lihttu (NSR/SáB)	-	-	-	-	-	-	-
NSR ja SáB oktasašlistu	-	-	-	-	-	-	-
Norgga Bargiidbellodat	38,0	23,3	27,6	36,5	30,5	31,9	25,6
Sámiid álbmotlihttu	-	9,1	11,4	16,9	3,0	3,2	2,6
Olgešbellodat/Høyre	-	-	-	-	-	-	-
Johttisápmelaččaid listu	-	-	-	-	-	-	-
Guovdageainnu Dáloniid listu	-	-	-	-	-	-	-
Badjeolbmuid Listu	-	-	-	-	-	-	-
Ovddádusbellodat	12,8	7,9	-	-	-	-	-
Gaska Nordlándda							
Doarespolitihkkalaš Listu	-	-	-	-	10,3	-	-
Sámi Rukses Válgalihttu	-	3,7	-	-	-	-	-
Sosialistalaš Gurutbellodat ...	-	6,3	-	-	-	-	11,3
Gurutbellodat	-	-	-	-	-	-	-
Áarjel læstoe	-	-	-	-	-	27,9	-
Finnmárkkulistu	-	-	-	-	-	-	-

Gáidu: Válgastatistihkka, Statistisk sentralbyrå.

6. Olmmošlohku, čoahkkebáikkít ja areálat. Norggas Sáltoduoddara davábealde. Ođđajagimánu 1. b. 2005. Proseanta

Geográfalaš regiuvdna	Oassi areálas	Oassi álbmogis	Oassi čoahkkebáikkiin	Oassi álbmogis čoahkkebáikkiin	Olbmot juohke km ²
Norggas Sáltoduoddara davábealde, oktiibuot	100,0	100,0	100,0	100,0	4,0
SOF-guovlu ¹ oktiibuot	50,8	10,0	17,2	4,2	0,8
Guovllut muđui ² oktiibuot	49,2	90,0	82,8	95,8	7,4
Finnmárku	51,2	19,0	29,0	20,2	1,5
SOF	40,5	5,4	6,5	2,6	0,5
Guovllut muđui	10,7	13,6	22,6	17,6	5,1
Romsa	27,2	39,7	40,9	38,2	5,9
SOF	7,8	3,9	8,6	1,2	2,0
Guovllut muđui	19,4	35,9	32,3	36,9	7,5
Nordlánda ³	21,6	41,2	30,1	41,6	7,7
SOF	2,5	0,8	2,2	0,4	1,3
Guovllut muđui	19,1	40,5	28,0	41,3	8,6

¹ Sámi ovddidanfoandda geográfalaš doaibmaguovlu Sáltoduoddara davábealde. Vuodđun dás lea SOF-guovllu jagi 2005 juohku.

² Guovllut Sáltoduoddara davábealde, mat leat Sámedikki oktanuppelohkái davimus válgabiire, mat eai gula Sámi ovddidanfoandda doaibmaguovllu siskkoheallái. ³ Guoská dušše guovlluide Sáltoduoddara davábealde mat leat Gaska- ja Davvi-Nordlánda válgabiiret.

Gáldu: Álbmotstatistihkka, Statistisk sentralbyrå.

7. Álbmotlohku ođđajagimánu 1. b., riegádan, jápmán ja fárren. SOF-guovlu¹ oktiibuot

	Álbmotlohku ođđajagimánu 1. b. rájes			Eallinriegádan ²	Jápmán	Fárren sisa ³	Fárren eret ³	Álbmotlassá-neapmi ⁴	
	Oktiibuot	Dievddut	Nissonat					Oktiibuot	Proseanta
2000	40 089	20 869	19 220	492	442	1 299	1 639	-318	0,8
2001	39 771	20 678	19 093	434	422	1 245	1 349	-292	0,7
2002	39 479	20 502	18 977	432	438	1 091	1 346	-189	0,5
2003	39 290	20 410	18 880	374	431	1 589	1 878	-451	1,1
2004	38 839	20 186	18 653	390	443	1 652	1 908	-321	0,8
2005	38 518	20 022	18 496

¹ Sámi ovddidanfoandda geográfalaš doaibmaguovlu Sáltoduoddara davábealde. Vuodđun buot jagiide dás lea SOF-guovllu jagi 2005 juohku. ² Eallinriegádan oavvilduvvo ohki mii eallá dalle go riegáda. ³ Mearkkaša sisa/eretfárrema eará báikkiin Norggas ja olgoriikkas. ⁴ Álbmotlassáneapmin rehkenastojuvvo erohus gaskal guovtti jagi, 1.1. rájes gitta manjit jagi 1.1. rádjái. Registrerenvuogi geažil šaddet riegádan-jápmán+sisafárren-eretfárren logut vehás earálágánat.

Gáldu: Álbmotstatistihkka, Statistisk sentralbyrå.

8. Olmmošlohku ođđajagim. 1. b. rájes, eananareálat ja čoahkkeásson, válgabiiriid mield¹

Biire	Olmmošlohku ođđajagim. 1. b. ¹						Eanan-areálat 2005	Ássit juohke km ² 2005
	2000	2001	2002	2003	2004	2005		
Válgabiiret oktiibuot	384 900	384 893	383 933	384 135	384 461	384 339	95 034	4,0
SOF-guovlu ² oktiibuot	40 089	39 771	39 479	39 290	38 839	38 518	48 233	0,8
Guovllut muđui ³ oktiibuot .	344 809	345 123	344 453	344 845	345 624	345 821	46 801	7,4
1. Várjjat	21 801	21 774	21 687	21 498	21 298	21 096	8 721	2,4
SOF	2 481	2 590	2 450	2 522	2 425	2 377	4 842	0,5
Guovllut muđui	19 320	19 184	19 237	18 976	18 873	18 719	3 879	4,8
2. Deatnu	5 598	5 525	5 482	5 465	5 295	5 284	6 589	0,8
SOF	3 501	3 459	3 436	3 451	3 370	3 397	5 200	0,7
Guovllut muđui	2 097	2 066	2 046	2 014	1 925	1 887	1 389	1,4
3. Kárašjohka	2 902	2 877	2 853	2 843	2 865	2 876	5 453	0,5
SOF	2 902	2 877	2 853	2 843	2 865	2 876	5 453	0,5
4. Guovdageaidnu	3 068	3 076	3 052	3 022	3 003	2 997	9 708	0,3
SOF	3 068	3 076	3 052	3 022	3 003	2 997	9 708	0,3
5. Porsángu	10 907	10 857	10 804	10 714	10 669	10 537	10 407	1,0
SOF	5 756	5 659	5 664	5 583	5 560	5 501	9 426	0,6
Guovllut muđui	5 151	5 198	5 140	5 131	5 109	5 036	981	5,1
6. Álaheadju/Fálesnuorri ..	29 783	29 979	29 853	29 968	30 079	30 284	7 791	3,9
SOF	3 778	3 793	3 738	3 620	3 559	3 498	3 845	0,9
Guovllut muđui	26 005	26 186	26 115	26 348	26 520	26 786	3 946	6,8
7. Davvi-Romsa	16 656	16 599	16 582	16 579	16 517	16 528	9 370	1,8
SOF	8 901	8 787	8 829	8 832	8 805	8 781	5 454	1,6
Guovllut muđui	7 755	7 812	7 753	7 747	7 712	7 747	3 916	2,0
8. Gaska-Romsa	93 344	94 218	94 238	94 884	95 406	95 736	13 087	7,3
SOF	1 039	1 024	992	976	924	920	690	1,3
Guovllut muđui	92 305	93 194	93 246	93 908	94 482	94 816	12 397	7,6
9. Lulli-Romsa	41 160	40 960	40 852	40 785	40 704	40 477	3 418	11,8
SOF	5 456	5 363	5 330	5 357	5 292	5 193	1 247	4,2
Guovllut muđui	35 704	35 597	35 522	35 428	35 412	35 284	2 171	16,3
10. Davvi-Nordlánda	79 810	79 272	78 775	78 532	78 410	77 982	6 848	11,4
SOF	630	622	606	595	588	598	295	2,0
Guovllut muđui	79 180	78 650	78 169	77 937	77 822	77 384	6 553	11,8
11. Gaska-Nordlánda	79 871	79 756	79 755	79 845	80 215	80 542	13 642	5,9
SOF	2 579	2 520	2 530	2 489	2 446	2 380	2 073	1,1
Guovllut muđui	77 292	77 236	77 225	77 356	77 769	78 162	11 569	6,8

¹ Sámedikki válgabiiret. Dušše oktanuppeloškái dain davimus válgabiiriin leat dás mield. ² Sámi ovddidanfoandda geográfalaš doaibmaguovlu Sáltoduoddara davábealde. Vuoddu dás lea SOF-guovllu jagi 2005 juohku. ³ Guovllut Sáltoduoddara davábealde, mat leat Sámedikki oktanuppeloškái davimus válgabiire, mat eai gula Sámi ovddidanfoandda doaibmaguovllu siskkobeallái. Gáldu: Álbmotstatistihkka, Statistisk sentralbyrå.

9. Olmmošlohku čoahekkebáikkiin ja bieđgoássan guovlluin, válgabiiriid mielde¹. Ođđajagimánu 1. b. 2005²

Válgabiire	Ollislaš logut					Proseanta				
	Čoahekkebáikkít					Čoahekkebáikkít				
	Oktii- buot ³	Oktii- buot	Čoahek- kebáik- kit gos orrot unnit go 2000 olbmo	Čoahek- kebáik- kit gos orrot unnit musat 2000 olbmo	Bieđg- goássan guovllut	Oktii- buot ⁴	Oktii- buot	Čoahek- kebáik- kit gos orrot unnit go 2000 olbmo	Čoahek- kebáik- kit gos orrot unnit musat 2000 olbmo	Bieđg- goássan guovllut
Válgabiiret, oktiihuot	384 339	261 634	61 045	200 389	118 931	100	69	16	53	31
SOF-guovlu ⁵										
oktiihuot	38 518	11 101	8 933	2 168	26 895	100	29	24	6	71
Guovllut muđui ⁶										
oktiihuot	345 821	250 533	52 112	198 221	92 036	100	73	15	58	27
1. Várjjat	21 096	17 368	2 314	15 054	3 689	100	82	11	71	18
SOF	2 377	-	-	-	2 345	100	-	-	-	100
Guovllut muđui ..	18 719	17 368	2 314	15 054	1 344	100	93	12	80	7
2. Deatnu	5 284	2 417	2 417	-	2 864	100	46	46	-	54
SOF	3 397	590	590	-	2 804	100	17	17	-	83
Guovllut muđui ..	1 887	1 827	1 827	-	60	100	97	97	-	3
3. Kárašjohka	2 876	1 908	1 908	-	968	100	66	66	-	34
SOF	2 876	1 908	1 908	-	968	100	66	66	-	34
4. Guovdageaidnu ..	2 997	1 295	1 295	-	1 696	100	43	43	-	57
SOF	2 997	1 295	1 295	-	1 696	100	43	43	-	57
5. Porsángu	10 537	7 272	2 563	4 709	3 251	100	69	24	45	31
SOF	5 501	2 618	450	2 168	2 880	100	48	8	39	52
Guovllut muđui ..	5 036	4 654	2 113	2 541	371	100	93	42	51	7
6. Álaheadju/ Fálesnuorri	30 284	22 653	3 788	18 865	7 583	100	75	13	62	25
SOF	3 498	515	515	-	2 940	100	15	15	-	85
Guovllut muđui ..	26 786	22 138	3 273	18 865	4 643	100	83	12	70	17
7. Davvi-Romsa	16 528	6 577	4 201	2 376	9 756	100	40	26	15	60
SOF	8 781	1 859	1 859	-	6 819	100	21	21	-	79
Guovllut muđui ..	7 747	4 718	2 342	2 376	2 937	100	62	31	31	38
8. Gaska-Romsa	95 736	68 137	9 477	58 660	27 078	100	72	10	62	28
SOF	920	-	-	-	908	100	-	-	-	100
Guovllut muđui ..	94 816	68 137	9 477	58 660	26 170	100	72	10	62	28
9. Lulli-Romsa	40 477	25 101	5 668	19 433	14 808	100	63	14	49	37
SOF	5 193	1 338	1 338	-	3 567	100	27	27	-	73
Guovllut muđui ..	35 284	23 763	4 330	19 433	11 241	100	68	12	56	32
10. Davvi- Nordlánda	77 982	52 187	18 363	33 624	24 385	100	68	24	44	32
SOF	598	18	18	-	580	100	3	3	-	97
Guovllut muđui ..	77 384	52 169	18 345	33 624	23 805	100	69	24	44	31
11. Gaska- Nordlánda	80 542	56 719	9 051	47 668	22 853	100	71	11	60	29
SOF	2 380	960	960	-	1 388	100	41	41	-	59
Guovllut muđui ..	78 162	55 759	8 091	47 668	21 465	100	72	10	62	28

¹ Sámedikki válgabiiret. Dušše oktanuppeloškái dain davimus válgabiiriin leat dás mielde. ² Ođđa vuohki mot ráddjet čoahekkebáikkiid sáhtá váikkuhit loguid veardáallamii jahkeleaguiguin mat ledje ovdal jagi 1999. ³ Dás leat maiddái mielde oktiihuot 3 774 olbmo geain lea dieđikeahtá ássanguovlu. ⁴ Dás eai leat mielde olbmot geain lea dieđikeahtá ássanguovlu. ⁵ Sámi ovddidanfoandda geográfalaš doaibmaguovlu Sáltoduoddara davábealde. Vuoddu dás lea SOF-guovllu jagi 2005 juohku. ⁶ Guovllut muđui leat guovllut Sáltoduoddara davábealde, mat leat Sámedikki oktanuppeloškái davimus válgabiire, mat eai gula Sámi ovddidanfoandda doaibmaguovllu siskobeallái.

Gáldu: Álbmotstatistihkka, Statistisk sentralbyrå.

10. Olmmošlohku ođđajagimánu 1. b., suohkaniid mielde mat ollásiidda dehe belohakkii gullet SOF-guovlui¹

	1990	1995	1999	2000	2001	2002	2003	2004	2005	Olm- moš- lassá- neapmi 1990- 2005, pro- seanta
SOF-guovlu, oktiibuot	43 807	42 966	40 524	40 089	39 771	39 479	39 290	38 839	38 518	-12,1
2030 Máttá-Várjjat, SOF	1 869	1 790	1 658	1 517	1 627	1 483	1 592	1 498	1 476	-21,0
2030 Máttá-Várjjat, guovllut muđui ..	7 772	8 123	7 988	8 015	7 871	8 125	7 955	8 002	7 987	2,8
2027 Unjárga, SOF	1 037	1 048	1 021	965	963	966	929	927	901	-13,1
2025 Deatnu, SOF	3 195	3 272	3 056	3 074	3 044	3 039	3 068	3 004	3 037	-5,0
2023 Gárgaviika, SOF	517	494	430	427	415	398	384	367	360	-30,4
2023 Gárgaviika, guovllut muđui	907	961	853	861	854	836	821	767	754	-16,9
2022 Davvesiida, SOF	501	438	381	390	407	423	409	391	379	-24,4
2022 Davvesiida, guovllut muđui	1 253	1 140	1 102	1 073	1 117	1 088	1 091	1 082	1 051	-16,1
2021 Kárášjohka, SOF	2 652	2 788	2 871	2 901	2 877	2 852	2 844	2 865	2 876	8,5
2020 Porsángu, SOF	4 475	4 461	4 397	4 451	4 358	4 349	4 294	4 329	4 299	-3,9
2019 Máhkarávju, SOF	757	737	672	667	643	660	659	645	629	-16,9
2019 Máhkarávju, guovllut muđui ...	3 218	3 177	2 882	2 850	2 862	2 853	2 838	2 823	2 786	-13,4
2018 Muosát, SOF	399	334	246	248	251	233	222	196	194	-51,4
2018 Muosát, guovllut muđui	1 440	1 386	1 251	1 229	1 218	1 200	1 203	1 203	1 199	-16,7
2017 Fálesnuorri, SOF	1 394	1 266	1 088	1 106	1 110	1 091	1 097	1 093	1 080	-22,5
2014 Láhppi, SOF	1 687	1 552	1 443	1 426	1 421	1 398	1 329	1 294	1 266	-25,0
2012 Álaheadju, SOF	1 625	1 472	1 265	1 245	1 263	1 248	1 194	1 172	1 152	-29,1
2012 Álaheadju, guovllut muđui	13 232	14 866	15 261	15 592	15 816	15 911	16 165	16 268	16 476	24,5
2011 Guovdageaidnu, SOF	2 953	3 141	3 121	3 068	3 076	3 052	3 022	3 002	2 997	1,5
1943 Návuotna, SOF	1 615	1 602	1 458	1 435	1 427	1 442	1 418	1 394	1 401	-13,3
1940 Gáivuotna, SOF	2 819	2 677	2 429	2 369	2 311	2 344	2 359	2 332	2 288	-18,8
1939 Omasvuotna, SOF	1 836	1 939	1 863	1 872	1 856	1 860	1 879	1 912	1 934	5,3
1938 Ivgu, SOF	3 595	3 479	3 245	3 225	3 193	3 183	3 176	3 167	3 158	-12,2
1925 Ráisavuotna, SOF	711	655	657	626	591	603	624	622	614	-13,6
1925 Ráisavuotna, guovllut muđui ..	2 727	2 818	2 644	2 668	2 686	2 695	2 688	2 704	2 716	-0,4
1920 Loabát, SOF	1 149	1 117	1 070	1 052	1 031	1 050	1 069	1 063	1 029	-10,4
1919 Rivttát, SOF	769	680	647	669	645	613	624	602	596	-22,5
1919 Rivttát, guovllut muđui	714	736	682	676	662	703	678	680	672	-5,9
1913 Skánit, SOF	3 409	3 303	3 140	3 109	3 096	3 064	3 040	3 005	2 954	-13,4
1902 Romsa, SOF	1 416	1 209	1 069	1 039	1 024	993	975	925	920	-35,0
1902 Romsa, guovllut muđui	49 132	54 467	57 052	58 106	59 062	59 531	60 207	60 972	61 638	25,5
1853 Evenášši, SOF	34	328	318	295	295	289	288	281	274	705,9
1853 Evenášši, guovllut muđui	1 696	1 293	1 209	1 228	1 209	1 219	1 206	1 163	1 143	-32,6
1850 Divtasvuodna, SOF	2 622	2 465	2 355	2 302	2 267	2 283	2 241	2 209	2 150	-18,0
1849 Hábmmer, SOF	317	296	286	277	253	246	248	238	230	-27,4
1849 Hábmmer, guovllut muđui	1 995	1 919	1 751	1 731	1 706	1 686	1 678	1 634	1 606	-19,5
1805 Nárviika, SOF	454	423	338	334	327	317	306	306	324	-28,6
1805 Nárviika, guovllut muđui	18 143	18 497	18 161	18 266	18 250	18 178	18 164	18 236	18 188	0,3

¹ Sámi ovddidanfoandda geográfalaš doaimbguovlu Sáltoduodara davábealde. Vuodđun dás lea SOF-guovllu jagi 2005 juohku. Gáldu: Álbmotstatistihkka, Statistisk sentralbyrå.

11. Olmmošlohku, eananareála ja olmmošvalljodat suohkaniid mielde mat ollásiidda dehe belohahkii gullet SOF-guvlui¹. Ođđajagimánu 1. b. 2005

Suohkan	Guktot sohka- bealit	Dievddut	Nissonat	Areála km ²	Olmmoš- valljodat, olbmot juohke km ²
SOF-guovlu, oktiibuot	38 518	20 022	18 496	48 233	0,8
2030 Máтта-Várjjat, SOF	1 476	781	695	3 406	0,4
2030 Máтта-Várjjat, guovllut muđui	7 987	3 922	4 065	588	13,6
2027 Unjárga, SOF	901	462	439	1 436	0,6
2025 Deatnu, SOF	3 037	1 571	1 466	4 049	0,8
2023 Gárgaviika, SOF	360	197	163	1 151	0,3
2023 Gárgaviika, guovllut muđui	754	371	383	269	2,8
2022 Davvesiida, SOF	379	211	168	3 251	0,1
2022 Davvesiida, guovllut muđui	1 051	564	487	220	4,8
2021 Kárášjohka, SOF	2 876	1 487	1 389	5 453	0,5
2020 Porsángu, SOF	4 299	2 195	2 104	4 874	0,9
2019 Máhkarávju, SOF	629	321	308	769	0,8
2019 Máhkarávju, guovllut muđui	2 786	1 408	1 378	157	17,7
2018 Muosát, SOF	194	112	82	532	0,4
2018 Muosát, guovllut muđui	1 199	629	570	604	2,0
2017 Fálesnuorri, SOF	1 080	560	520	1 844	0,6
2014 Láhppi, SOF	1 266	678	588	687	1,8
2012 Álaheadju, SOF	1 152	621	531	1 314	0,9
2012 Álaheadju, guovllut muđui	16 476	8 293	8 183	2 541	6,5
2011 Guovdageaidnu, SOF	2 997	1 553	1 444	9 708	0,3
1943 Návuoatna, SOF	1 401	731	670	2 108	0,7
1940 Gáivuotna, SOF	2 288	1 187	1 101	991	2,3
1939 Omasvuotna, SOF	1 934	1 011	923	1 543	1,3
1938 Ivgu, SOF	3 158	1 637	1 521	812	3,9
1925 Ráisavuotna, SOF	614	313	301	275	2,2
1925 Ráisavuotna, guovllut muđui	2 716	1 382	1 334	87	31,2
1920 Loabát, SUF	1 029	519	510	302	3,4
1919 Rivttát, SOF	596	330	266	175	3,4
1919 Rivttát, guovllut muđui	672	328	344	137	4,9
1913 Skánit, SOF	2 954	1 474	1 480	495	6,0
1902 Romsa, SOF	920	497	423	690	1,3
1902 Romsa, guovllut muđui	61 638	30 731	30 907	1 874	32,9
1853 Evenášši, SOF	274	143	131	70	3,9
1853 Evenášši, guovllut muđui	1 143	554	589	181	6,3
1850 Divtasvuodna, SOF	2 150	1 133	1 017	1 464	1,5
1849 Hábmmer, SOF	230	117	113	609	0,4
1849 Hábmmer, guovllut muđui	1 606	810	796	421	3,8
1805 Nárviika, SOF	324	181	143	225	1,4
1805 Nárviika, guovllut muđui	18 188	8 974	9 214	1 795	10,1

¹ Sámi ovdidanfoandda geográfalaš doaibmaguovlu Sáltoduoddara davábealde. Vuodđun dás lea SOF-guovllu jagi 2005 juohku. Gáldu: Álbmotstatistihkka, Statistisk sentralbyrå.

12. Álbmot juhkkovuvvon agi ja sohka beali mielde. Norgga Sáltoduoddara davábealde. Proseanta. 1.1.2005

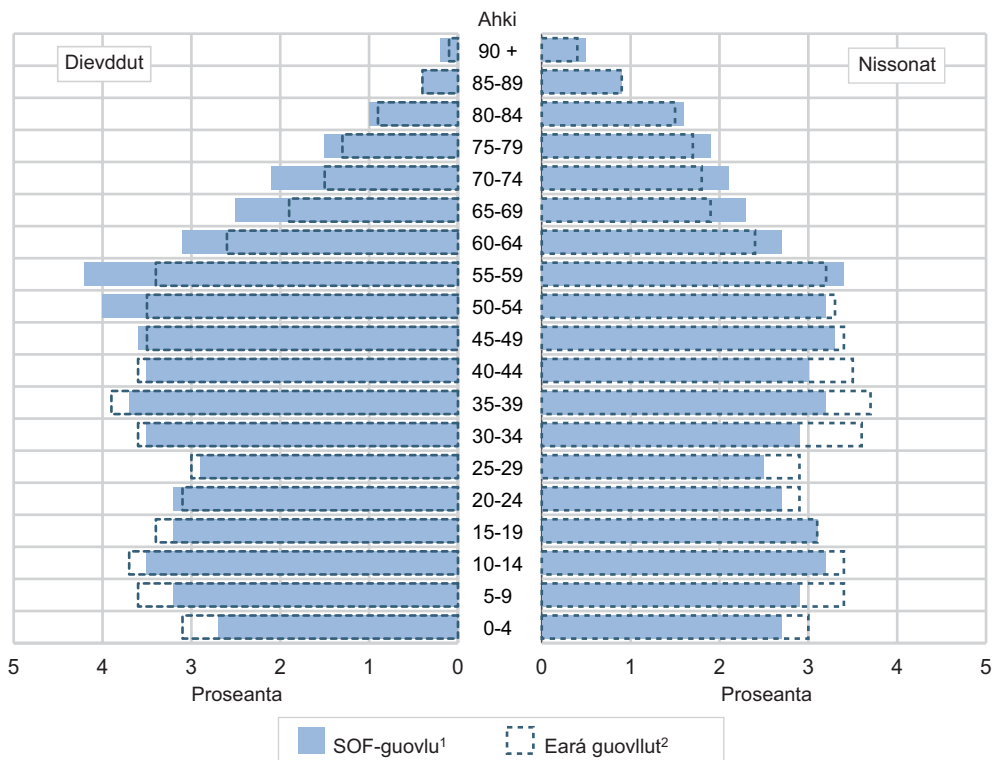

¹ Sámi ovddidanfoandda geográfalaš doaibmaguovlu Sáltoduoddara davábealde. Vuoddu dás lea SOF-guovllu jagi 2005 juohku.

² Guovllut Sáltoduoddara davábealde, mat leat Sámedikki oktanuppeloškái davimus válgabiire, mat eai gula Sámi ovddidanfoandda doaibmaguovllu siskkoallái.

Gáldu: Álbmotstatistihkka, Statistisk sentralbyrå.

13. Olmmoášlohku SOF-guovllus¹, sohkaheali ja agi mielde, oddajagim. 1. beaivvi

	Ollislaš logut							Pro-
	1999	2000	2001	2002	2003	2004	2005	seanta 2005
Guktot sohkahealit	40 524	40 089	39 771	39 479	39 290	38 839	38 518	100,0
0-9	4 675	5 063	4 930	4 866	4 795	4 578	4 411	11,5
10-19	5 065	5 049	5 104	5 079	5 097	5 029	5 030	13,1
20-29	5 531	5 324	5 038	4 804	4 636	4 494	4 353	11,3
30-39	5 391	5 325	5 316	5 322	5 291	5 226	5 146	13,4
40-49	5 554	5 520	5 391	5 308	5 231	5 184	5 114	13,3
50-59	5 287	5 246	5 433	5 542	5 575	5 634	5 710	14,8
60-69	3 858	3 794	3 815	3 813	3 929	4 004	4 092	10,6
70-79	3 262	3 099	3 055	3 038	2 980	2 921	2 894	7,5
80-	1 901	1 669	1 689	1 707	1 756	1 769	1 768	4,6
0-5	2 571	2 976	2 863	2 808	2 708	2 559	2 485	6,5
6-15	5 140	5 120	5 121	5 082	5 131	5 080	4 994	13,0
16-66	26 556	26 147	26 006	25 812	25 687	25 435	25 293	65,7
67-	6 257	5 846	5 781	5 777	5 764	5 765	5 746	14,9
Dievddut	21 116	20 869	20 678	20 502	20 410	20 186	20 022	100,0
0-9	2 438	2 628	2 562	2 539	2 483	2 377	2 256	11,3
10-19	2 622	2 618	2 639	2 603	2 619	2 573	2 603	13,0
20-29	2 981	2 881	2 731	2 599	2 520	2 460	2 365	11,8
30-39	2 943	2 897	2 864	2 883	2 865	2 812	2 770	13,8
40-49	3 001	2 994	2 915	2 835	2 808	2 750	2 707	13,5
50-59	2 896	2 861	2 980	3 053	3 051	3 102	3 153	15,7
60-69	2 017	1 974	1 981	1 967	2 037	2 082	2 144	10,7
70-79	1 516	1 421	1 412	1 428	1 390	1 392	1 388	6,9
80-	702	595	594	595	637	638	636	3,2
0-5	1 357	1 555	1 464	1 439	1 381	1 305	1 251	6,2
6-15	2 619	2 611	2 633	2 626	2 655	2 637	2 605	13,0
16-66	14 350	14 127	14 026	13 885	13 813	13 686	13 603	67,9
67-	2 790	2 576	2 555	2 552	2 561	2 558	2 563	12,8
Nissonat	19 408	19 220	19 093	18 977	18 880	18 653	18 496	100,0
0-9	2 237	2 435	2 368	2 327	2 312	2 201	2 155	11,7
10-19	2 443	2 431	2 465	2 476	2 478	2 456	2 427	13,1
20-29	2 550	2 443	2 307	2 205	2 116	2 034	1 988	10,7
30-39	2 448	2 428	2 452	2 439	2 426	2 414	2 376	12,8
40-49	2 553	2 526	2 476	2 473	2 423	2 434	2 407	13,0
50-59	2 391	2 385	2 453	2 489	2 524	2 532	2 557	13,8
60-69	1 841	1 820	1 834	1 846	1 892	1 922	1 948	10,5
70-79	1 746	1 678	1 643	1 610	1 590	1 529	1 506	8,1
80-	1 199	1 074	1 095	1 112	1 119	1 131	1 132	6,1
0-5	1 214	1 421	1 399	1 369	1 327	1 254	1 234	6,7
6-15	2 521	2 509	2 488	2 456	2 476	2 443	2 389	12,9
16-66	12 206	12 020	11 980	11 927	11 874	11 749	11 690	63,2
67-	3 467	3 270	3 226	3 225	3 203	3 207	3 183	17,2

¹ Sámi ovddidanfoandda geográfalaš doaimmaguovlu. Vuodđun dás lea SOF-guovllu jagi 2005 juohku.

Gáldu: Álbmotstatistihkka, Statistisk sentralbyrå.

14. Priváhta dálloallo¹. Dálloallošlájaid ja -sturrodagaid logut Norggas Sáltoduoddara davábealde. 2001

	Ollislaš logut			Proseanta			Gaskamearalaš		
	Dállo- doallu	Bear- raša ²	Olbmot	Dállo- doallu	Bear- raša ²	Olbmot	Bear- raša ² juohke dállo- doalus	Olbmot juohke dállo- doalus	Olbmot juohke bear- raša ²
SOF-guovlu³									
Sáltoduoddara davábealde									
Buot dálloalut	16 814	17 699	39 241	100	100	100	1,1	2,3	2,2
Dálloallošládja									
1 bearaš	16 017	16 017	36 272	95	90	92	1,0	2,3	2,3
2 bearraša	722	1 444	2 591	4	8	7	2,0	3,6	1,8
3 bearraša ja eanet	75	238	378	0	1	1	3,2	5,0	1,6
Dálloallosturrodad									
1 olmmoš	6 495	6 495	6 495	39	37	17	1,0	1,0	1,0
2 olbmo	4 188	4 408	8 376	25	25	21	1,1	2,0	1,9
3 "	2 513	2 743	7 539	15	15	19	1,1	3,0	2,7
4 "	2 048	2 212	8 192	12	12	21	1,1	4,0	3,7
5 "	1 058	1 187	5 290	6	7	13	1,1	5,0	4,5
6 "	339	402	2 034	2	2	5	1,2	6,0	5,1
7 olbmo ja eanet	173	252	1 315	1	1	3	1,5	7,6	5,2
Guovllut muđui⁴ Sáltoduoddara davábealde									
Buot dálloalut	148 800	153 453	341 998	100	100	100	1,0	2,3	2,2
Dálloallošládja									
1 bearaš	144 553	144 553	326 773	97	94	96	1,0	2,3	2,3
2 bearraša	3 905	7 810	13 625	3	5	4	2,0	3,5	1,7
3 bearraša ja eanet	342	1 090	1 600	-	1	-	3,2	4,7	1,5
Dálloallosturrodad									
1 olmmoš	56 199	56 199	56 199	38	37	16	1,0	1,0	1,0
2 olbmo	39 204	40 498	78 408	26	26	23	1,0	2,0	1,9
3 "	21 601	22 744	64 803	15	15	19	1,1	3,0	2,8
4 "	20 191	21 123	80 764	14	14	24	1,0	4,0	3,8
5 "	8 868	9 545	44 340	6	6	13	1,1	5,0	4,6
6 "	2 064	2 407	12 384	1	2	4	1,2	6,0	5,1
7 olbmo ja eanet	673	937	5 100	-	1	1	1,4	7,6	5,4

¹Dát ii guokká olbmuid geat orrot boarrásiid- dehe buhcciidsiid. ²Bearrašin rehkenastojuvvo: bárra (náittosbárra, ovttasásibárra dehe registrerejuvvon guimmežat) geain leat dehe eai leat olggosgolut, ruovttusási mánát, ovttaskas eadni dehe áhčči geas leat olggosgolut, ruovttusási mánát dehe dušše okta ovttaskas olmmoš. ³Sámi ovddidanfoandda geográfalaš doaibmaguovllu Sáltoduoddara davábealde. Vuodđun dás lea SOF-guovllu jagi 2005 juohku. ⁴Guovllut Sáltoduoddara davábealde, mat leat Sámedikki oktanuppeloškái davimus válgabiire, mat eai gula Sámi ovddidanfoandda doaibmaguovllu siskkobeallái. Gáldu: Olmmoš- ja ášodatohkamat, Statistisk sentralbyrå.

15. Eallinriegáduvvon mánát juohke 1 000 nissonis SOF-guovllus¹

	Ahki						
	15-19	20-24	25-29	30-34	35-39	40-44	45-49
2000	18,5	77,7	142,7	99,8	54,5	6,3	0,0
2001	15,7	75,3	122,3	96,9	44,4	6,6	1,6
2002	24,8	75,6	106,4	97,8	52,1	10,1	2,3
2003	17,1	63,5	101,3	91,1	44,7	12,0	0,0
2004	14,8	67,8	105,9	90,9	59,0	13,0	0,0

¹Sámi ovddidanfoandda geográfalaš doaibmaguovllu Sáltoduoddara davábealde. Vuodđun dás lea SOF-guovllu jagi 2005 juohku. Gáldu: Álbmotstatistihkka, Statistisk sentralbyrå.

16. Šattolašvuodalogut oktiibuot. Válljejuvvon guovllut

	Olles riika	SOF-guovlu ¹ Sáltoduod- dara davá- bealde	Guovllut muđui ² Sáltoduod- dara davá- bealde ²	Nordlánda	Romsa	Finnmárku
2000	1,9	2,0	1,9	1,9	1,9	2,1
2001	1,8	1,9	1,8	1,8	1,8	1,9
2002	1,8	1,9	1,8	1,8	1,8	1,9
2003	1,8	1,7	1,8	1,8	1,7	1,8
2004	1,8	1,8	1,8	1,8	1,8	1,8

¹ Sámi ovddidanfoandda geográfalaš doaibmaguovlu Sáltoduoddara davábealde. Vuodđun dás lea SOF-guovllu jagi 2005 juohku.

² Guovllut Sáltoduoddara davábealde, mat leat Sámedikki oktanuppelohkái davimus válgabiire, mat eai gula Sámi ovddidanfoandda doaibmaguovllu siskkoallái.

Gáidu: Álbmotstatistihkka, Statistisk sentralbyrå.

17. Ahkesorjevaš jápminlogut juohke 100 000 gaskamearalašolmmošlogus. Olles riikkas ja Norggas Sáltoduoddara davábealde. 2004

Ahki	Nissonat			Dievddut		
	Olles riikkas	SOF-guovlu ¹ Sáltoduod- dara davá- bealde	Guovllut muđui ² Sáltoduod- dara davá- bealde	Olles riikkas	SOF-guovlu ¹ Sáltoduod- dara davá- bealde	Guovllut muđui ² Sáltoduod- dara davá- bealde
Oktiibuot	916	1 066	894	878	1 209	876
0-4	73	-	77	87	191	118
5-9	13	-	17	7	-	-
10-14	14	81	17	10	-	23
15-19	27	-	75	59	159	96
20-24	34	97	30	106	79	101
25-29	40	-	30	103	87	122
30-34	45	86	32	88	216	126
35-39	66	163	31	119	286	168
40-44	100	87	109	160	150	236
45-49	173	157	222	233	359	348
50-54	259	159	231	419	835	367
55-59	422	233	450	641	827	570
60-64	602	873	706	1 031	939	971
65-69	980	1 106	986	1 772	2 868	1 948
70-74	1 623	1 904	1 470	3 012	4 117	3 346
75-79	3 042	3 975	3 301	4 938	4 588	5 089
80-	10 002	10 782	10 040	12 783	15 542	13 421

¹ Sámi ovddidanfoandda geográfalaš doaibmaguovlu Sáltoduoddara davábealde. Vuodđun dás lea SOF-guovllu jagi 2005 juohku.

² Guovllut Sáltoduoddara davábealde, mat leat Sámedikki oktanuppelohkái davimus válgabiire, mat eai gula Sámi ovddidanfoandda doaibmaguovllu siskkoallái.

Gáidu: Álbmotstatistihkka, Statistisk sentralbyrå.

18. Vurdojuvvon báhcán eallináigi vállejuvvon ahkejoavkkuin. Olles riikkas ja Norggas Sáltoduoddara davábealde. 2002-2004¹

Ahki	Dievddut			Nissonat		
	Olles riikkas	SOF-guovlu ² Sáltoduod- dara davá- bealde	Guovllut muđui ³ Sáltoduod- dara davá- bealde	Olles riikkas	SOF-guovlu ² Sáltoduod- dara davá- bealde	Guovllut muđui ³ Sáltoduod- dara davá- bealde
0	77,5	74,9	76,7	82,3	81,7	82,0
1	76,8	74,3	76,1	81,6	80,8	81,4
5	72,8	70,3	72,2	77,6	76,9	77,4
10	67,9	65,3	67,2	72,7	71,9	72,4
20	58,1	55,6	57,5	62,8	62,0	62,7
30	48,6	45,8	48,1	53,0	52,2	52,9
40	39,1	36,5	38,7	43,3	42,4	43,0
50	29,8	27,6	29,7	33,8	33,1	33,7
60	21,1	19,0	20,8	24,8	23,7	24,6
70	13,4	12,0	13,1	16,4	15,4	16,3
80	7,3	6,7	7,0	9,2	8,4	9,1

¹ SOF-guovllu logut leat jagiid 2002-2004 gaskameralaš logut, ja olles riika ja guovlluid muđui logut Sáltoduoddara davábealde leat fas jagi 2004:s. ² Sámi ovddidanfoandda geográfalaš doaibmaguovlu Sáltoduoddara davábealde. Vuodđun dás lea SOF-guovllu jagi 2005 juohku. ³ Guovllut Sáltoduoddara davábealde, mat leat Sámedikki oktanuppelohkái davimus válgabiire, mat eai gula Sámi ovddidanfoandda doaibmaguovllu siskobeallái.

Gáldu: Álbmotstatistihkka, Statistisk sentralbyrå.

19. Sisafáren ja eretfáren SOF guvlui/guovllus eret¹, sohka-beali ja agi mielde. 2004

Ahki	Fáren sisa/eret											
	Norggas oktiibuot			Guovllut muđui Sáltoduoddara davábealde ²			Muđui Norggas			Olgoriikkas		
	Guktot sohka-bealit	Dievd-dut	Nissonat	Guktot sohka-bealit	Dievd-dut	Nissonat	Guktot sohka-bealit	Dievd-dut	Nissonat	Guktot sohka-bealit	Dievd-dut	Nissonat
Sisafáren, oktiibuot	1 395	737	658	972	523	449	423	214	209	257	124	133
0-5	176	85	91	127	62	65	49	23	26	29	9	20
6-15	164	85	79	127	71	56	37	14	23	31	12	19
16-19	90	44	46	65	31	34	25	13	12	11	7	4
20-44	730	387	343	488	260	228	242	127	115	148	80	68
45-69	222	128	94	153	92	61	69	36	33	35	15	20
70+	13	8	5	12	7	5	1	1	0	3	1	2
Eretfáren, oktiibuot	1 768	901	867	1 162	577	585	606	324	282	140	68	72
0-5	191	99	92	125	59	66	66	40	26	13	6	7
6-15	215	99	116	148	67	81	67	32	35	11	3	8
16-19	103	39	64	70	24	46	33	15	18	10	6	4
20-44	991	540	451	626	338	288	365	202	163	75	38	37
45-69	199	100	99	132	67	65	67	33	34	29	13	16
70+	69	24	45	61	22	39	8	2	6	2	2	0
Nettosisafáren, oktiibuot	-373	-164	-209	-190	-54	-136	-183	-110	-73	-183	-110	-73
0-5	-15	-14	-1	2	3	-1	-17	-17	0	16	3	13
6-15	-51	-14	-37	-21	4	-25	-30	-18	-12	20	9	11
16-19	-13	5	-18	-5	7	-12	-8	-2	-6	1	1	0
20-44	-261	-153	-108	-138	-78	-60	-123	-75	-48	73	42	31
45-69	23	28	-5	21	25	-4	2	3	-1	6	2	4
70+	-56	-16	-40	-49	-15	-34	-7	-1	-6	1	-1	2

¹ Sámi ovddidanfoandda geográfalaš doaibmaguovlu Sáltoduoddara davábealde. Vuodđun dás lea SOF-guovllu jagi 2005 juohku.

² Guovllut Sáltoduoddara davábealde, mat leat Sámedikki oktanuppelohkái davimus válgabiire, mat eai gula Sámi ovddidanfoandda doaibmaguovllu siskobeallái.

Gáidu: Álbmotstatistihkka, Statistisk sentralbyrå.

20. Fárren SOF-guovlluid gaskkas¹ sierranas suohkaniin, sohka-beali ja agi mielde

	Ollislaš logut			Fárren 1000 gaskamearálašálbmotlogu ektui		
	Guktot sohka- bealit	Dievddut	Nissonat	Guktot sohka- bealit	Dievddut	Nissonat
1999	2 568	1 258	1 310	64	60	68
2000	2 536	1 258	1 278	64	61	67
2001	2 414	1 162	1 252	61	56	66
2002	2 220	1 094	1 126	56	53	59
2003	2 181	1 073	1 108	56	53	59
2004	2 173	1 050	1 123	56	52	61
2004						
Ahki						
0-5	271	136	135	107	106	109
6-15	332	159	173	66	61	72
16-19	111	45	66	56	45	69
20-44	985	476	509	81	73	92
45-69	309	174	135	25	26	23
70+	165	60	105	35	30	40

¹ Sámi ovddidanfoandda geográfalaš doaibmaguovlu Sáltoduoddara davábealde. Vuodđun dás lea SOF-guovllu jagi 2005 juohku. Fárremat siskko-bealde ovttá SOF-guovllu seamma suohkana siste eai leat dás mielde.

Gáidu: Álbmotstatistihkka, Statistisk sentralbyrå.

21. Válgabiiriide sisa- ja eretfárren¹, sierranas geográfalaš guovlluid mielde Norggas ja olgoriikkas. 2004

Válgabiire	Fárren sisa/eret		Fárren sisa/eret		
	Oktiibuot	SOF-guovllut ² Sáltoduoddara davábealde	Guovllut muđui Sáltoduoddara davábealde ³	Riika muđui	Olgoriika
Sisafárren					
Válgabiiret oktiibuot	51 523	3 335	39 636	5 627	2 925
SOF-guovlu oktiibuot	3 825	2 173	972	423	257
Guovllut muđui ³ oktiibuot	47 698	1 162	38 664	5 204	2 668
1. Várjjat	3 027	225	2 205	360	237
SOF	209	92	64	39	14
Guovllut muđui	2 818	133	2 141	321	223
2. Deatnu	525	223	192	71	39
SOF	341	209	70	37	25
Guovllut muđui	184	14	122	34	14
3. Kárašjohka	361	259	46	33	23
SOF	361	259	46	33	23
4. Guovdageaidnu	290	207	48	20	15
SOF	290	207	48	20	15
5. Porsángu	1 444	613	567	173	91
SOF	835	558	142	86	49
Guovllut muđui	609	55	425	87	42
6. Álaheadju/Fálesnuorri	4 823	416	3 605	556	246
SOF	384	166	143	53	22
Guovllut muđui	4 439	250	3 462	503	224
7. Davvi-Romsa	1 531	419	852	120	140
SOF	664	362	176	55	71
Guovllut muđui	867	57	676	65	69
8. Gaska-Romsa	14 919	367	12 057	1 645	850
SOF	82	29	39	9	5
Guovllut muđui	14 837	338	12 018	1 636	845
9. Lulli-Romsa	4 873	310	3 818	464	281
SOF	411	182	165	42	22
Guovllut muđui	4 462	128	3 653	422	259
10. Davvi-Nordlánda	9 189	134	7 555	919	581
SOF	89	19	40	28	2
Guovllut muđui	9 100	115	7 515	891	579
11. Gaska-Nordlánda	10 541	162	8 691	1 266	422
SOF	159	90	39	21	9
Guovllut muđui	10 382	72	8 652	1 245	413
Eretfárren					
Válgabiiret oktiibuot	52 532	3 145	39 826	7 857	1 704
SOF-guovlu oktiibuot	4 081	2 173	1 162	606	140
Guovllut muđui oktiibuot	48 451	972	38 664	7 251	1 564
1. Várjjat	3 275	210	2 268	596	201
SOF	246	97	99	40	10
Guovllut muđui	3 029	113	2 169	556	191
2. Deatnu	545	201	235	82	27
SOF	327	191	76	42	18
Guovllut muđui	218	10	159	40	9
3. Kárašjohka	366	271	36	42	17
SOF	366	271	36	42	17
4. Guovdageaidnu	310	198	61	23	28
SOF	310	198	61	23	28
5. Porsángu	1 567	593	671	258	45
SOF	896	552	192	136	16
Guovllut muđui	671	41	479	122	29

21 (joatk.). Válgabiiriide sisa- ja eretfárren¹, sierranas geográfalaš guovlluid mielde Norggas ja olgoriikkas. 2004

Válgabiire	Fárren sisa/eret		Fárren sisa/eret		
	Oktiibuot	SOF-guovllut ² Sáltoduoddara davábealde	Guovllut muđui Sáltoduoddara davábealde ³	Riika muđui	Olgoriika
6. Álaheadju/Fálesnuorri	4 775	384	3 580	703	108
SOF	433	171	170	87	5
Guovllut muđui	4 342	213	3 410	616	103
7. Davvi-Romsa	1 504	387	895	173	49
SOF	655	360	181	84	30
Guovllut muđui	849	27	714	89	19
8. Gaska-Romsa	15 090	320	11 952	2 135	683
SOF	76	27	41	6	2
Guovllut muđui	15 014	293	11 911	2 129	681
9. Lulli-Romsa	5 106	318	3 850	804	134
SOF	489	195	195	93	6
Guovllut muđui	4 617	123	3 655	711	128
10. Davvi-Nordlánda	9 542	118	7 673	1 535	216
SOF	67	18	39	10	0
Guovllut muđui	9 475	100	7 634	1 525	216
11. Gaska-Nordlánda	10 452	145	8 605	1 506	196
SOF	216	93	72	43	8
Guovllut muđui	10 236	52	8 533	1 463	188

Nettosisafárren

Válgabiiret oktiibuot	-1 009	190	-190	-2 230	1 221
SOF-guovlu oktiibuot	-256	0	-190	-183	117
Guovllut muđui oktiibuot	-753	190	0	-2 047	1 104
1. Várjjat	-248	15	-63	-236	36
SOF	-37	-5	-35	-1	4
Guovllut muđui	-211	20	-28	-235	32
2. Deatnu	-20	22	-43	-11	12
SOF	14	18	-6	-5	7
Guovllut muđui	-34	4	-37	-6	5
3. Kárášjohka	-5	-12	10	-9	6
SOF	-5	-12	10	-9	6
4. Guovdageaidnu	-20	9	-13	-3	-13
SOF	-20	9	-13	-3	-13
5. Porsángu	-123	20	-104	-85	46
SOF	-61	6	-50	-50	33
Guovllut muđui	-62	14	-54	-35	13
6. Álaheadju/Fálesnuorri	48	32	25	-147	138
SOF	-49	-5	-27	-34	17
Guovllut muđui	97	37	52	-113	121
7. Davvi-Romsa	27	32	-43	-53	91
SOF	9	2	-5	-29	41
Guovllut muđui	18	30	-38	-24	50
8. Gaska-Romsa	-171	47	105	-490	167
SOF	6	2	-2	3	3
Guovllut muđui	-177	45	107	-493	164
9. Lulli-Romsa	-233	-8	-32	-340	147
SOF	-78	-13	-30	-51	16
Guovllut muđui	-155	5	-2	-289	131
10. Davvi-Nordlánda	-353	16	-118	-616	365
SOF	22	1	1	18	2
Guovllut muđui	-375	15	-119	-634	363
11. Gaska-Nordlánda	89	17	86	-240	226
SOF	-57	-3	-33	-22	1
Guovllut muđui	146	20	119	-218	225

¹ Sámedikki válgabiiret. Dušše oktanuppeloškái dain davimus válgabiiriin leat dás mielde. ² Sámi ovddidanfoandda geográfalaš doaimmaguovlu Sáltoduoddara davábealde. Vuodđun dás lea SOF-guovllu jagi 2005 juohku. ³ Guovllut Sáltoduoddara davábealde, mat leat Sámedikki oktanuppeloškái davimus válgabiire, mat eai gula Sámi ovddidanfoandda doaimmaguovllu siskkobeallái.

Gáldu: Álbmotstatistihkka, Statistisk sentralbyrå.

22. Sirddolašvuotta: SOF-guvllui/guovllus eret¹ sisa/eretfárrenguovllu mielde

Sisa/eretfárrenguovlu	Sirdin guvllui			Sirdin guovllus eret			Nettosirddolašvuotta		
	2002	2003	2004	2002	2003	2004	2002	2003	2004
Oktiibuot	251	240	257	132	117	140	119	123	123
Davviriikkat	84	96	92	99	89	109	-15	7	-17
Oarje-Eurohpa	23	17	16	10	17	12	13	0	4
Nuorta-Eurohpa	78	59	55	15	4	4	63	55	51
Afrihká	26	8	35	1	0	0	25	8	35
Ásia oktan Turkijain	29	50	43	1	1	3	28	49	40
Davvi-Amerihká ² ja Oceania	4	6	12	3	1	1	1	5	17
Lulli- ja Gaska-Amerihká	5	1	4	1	-	1	4	1	3
Stáhtaheamit ja dieditkeahhtá	2	3	0	2	5	10	0	-2	-10

¹ Sámi ovddidanfoandda geográfalaš doaibmaguovlu Sáltoduoddara davábealde. Vuodđun dás lea SOF-guovllu jagi 2005 juohku.

² Dušše USA ja Kanada.

Gáldu: Albmotstatistihkka, Statistisk sentralbyrå.

23. Earráneamit¹ oktiibuot mánnálogu mielde. Norggas Sáltoduoddara davábealde. 2004

Geográfalaš guovlu	Oktiibuot	Mánnálohku ² earráneami áiggi				
		0	1	2	-3	Mánát oktiibuot
Norggas Sáltoduoddara davábealde oktiibuot	784	315	179	206	84	868
SOF-guovlu ³ oktiibuot	61	28	15	11	7	80
Guovllut muđui ⁴ oktiibuot	723	287	164	195	77	788
Finnmárku	152	57	39	40	16	170
SOF	34	18	9	4	3	27
Guovllut muđui	118	39	30	36	13	143
Romsa	322	144	79	72	27	305
SOF	24	9	7	7	1	24
Guovllut muđui	298	135	72	65	26	281
Nordlánda ⁵	183	72	34	49	28	393
SOF	11	4	1	2	4	29
Guovllut muđui	172	68	33	47	24	364

¹ Assanbáikki mielde doppe gos dievdu (áhčči) orui dalle go earráneapmi miedihuvvui. Vuodđun dás lea SOF-guovllu jagi 2005 juohku. ² Oktasaš mánáid lohku (vuollel 18 jagi) náittosdiliin mat loahpahuvojedje earráneami geažil. ³ Sámi ovddidanfoandda geográfalaš doaibmaguovlu. Vuodđun dás lea SOF-guovllu jagi 2005 juohku. ⁴ Guovllut Sáltoduoddara davábealde, mat leat Sámedikki oktanuppelohká davimus válgabiire, mat eai gula Sámi ovddidanfoandda doaibmaguovllu siskkobeallái. ⁵ Guoská dušše guovlluide Sáltoduoddara davábealde mat leat Gaska- ja Davvi-Nordlánda válgabiiret.

Gáldu: Albmotstatistihkka, Statistisk sentralbyrå.

24. Alimus čadahuvvon oahppu 16 jahkásaččain ja boarráseappuin, sohka-beali ja ahkejoavkkuid mielde. Norggas Sáltoduoddara davábealde. Golggotmánu 1. b. 2004

Ahki/sohkabealli/ geográfalaš guovlu	Olbmot						Proseanta ⁴				
	Oktii- buot	Vuoddo- skuvla- dássi	Joatka- skuvla- dássi ¹	Uni- versi- tehta- ja alla- skuvla- dássi, oane- his ²	Uni- versi- tehta- ja alla- skuvla- dássi, guhkes ³	Diedji- keahtá dehe ii makkár ge oahppu	Oktii- buot	Vuoddo- skuvla- dássi	Joatka- skuvla- dássi	Uni- versi- tehta- ja alla- skuvla- dássi, oanehis	Uni- versi- tehta- ja alla- skuvla- dássi, guhkes
SOF-guovlu⁵											
Sáltoduoddara davábealde											
Guktot sohka- bealít oktiibuot ..	31 098	9 335	16 391	4 138	534	1 714	100,0	30,7	53,9	13,6	1,8
16-19 jagi	1 961	838	1 110	-	-	13	100,0	43,0	57,0	-	-
20-24 jagi	2 271	186	1 854	181	2	48	100,0	8,4	83,4	8,1	0,1
25-29 jagi	2 073	188	1 254	500	57	74	100,0	9,4	62,7	25,0	2,9
30-39 jagi	5 143	503	3 213	1 078	154	195	100,0	10,2	64,9	21,8	3,1
40-49 jagi	5 112	741	3 068	1 007	135	161	100,0	15,0	62,0	20,3	2,7
50-59 jagi	5 712	1 613	3 022	866	120	91	100,0	28,7	53,8	15,4	2,1
60-66 jagi	3 016	1 231	1 370	331	44	40	100,0	41,4	46,0	11,1	1,5
67 jagi ja boarráseappot	5 810	4 035	1 500	175	22	78	100,0	70,4	26,2	3,1	0,4
Dievddut oktiib. .	16 197	4 632	9 347	1 594	303	818	100,0	29,2	58,9	10,0	1,9
16-19 jagi	1 001	446	545	-	-	10	100,0	45,0	55,0	-	-
20-24 jagi	1 247	130	1 043	51	1	22	100,0	10,6	85,1	4,2	0,1
25-29 jagi	1 114	115	779	165	27	28	100,0	10,6	71,7	15,2	2,5
30-39 jagi	2 766	337	1 899	374	67	89	100,0	12,6	70,9	14,0	2,5
40-49 jagi	2 708	469	1 725	357	75	82	100,0	17,9	65,7	13,6	2,9
50-59 jagi	3 156	906	1 736	394	79	41	100,0	29,1	55,7	12,6	2,5
60-66 jagi	1 611	595	807	162	35	12	100,0	37,2	50,5	10,1	2,2
67 jagi ja boarráseappot	2 594	1 634	813	91	19	37	100,0	63,9	31,8	3,6	0,7
Nissonat oktiib. .	14 901	4 703	7 044	2 544	231	896	100,0	32,4	48,5	17,5	1,6
16-19 jagi	960	392	565	-	-	3	100,0	41,0	59,0	-	-
20-24 jagi	1 024	56	811	130	1	26	100,0	5,6	81,3	13,0	0,1
25-29 jagi	959	73	475	335	30	46	100,0	8,0	52,0	36,7	3,3
30-39 jagi	2 377	166	1 314	704	87	106	100,0	7,3	57,9	31,0	3,8
40-49 jagi	2 404	272	1 343	650	60	79	100,0	11,7	57,8	28,0	2,6
50-59 jagi	2 556	707	1 286	472	41	50	100,0	28,2	51,3	18,8	1,6
60-66 jagi	1 405	636	563	169	9	28	100,0	46,2	40,9	12,3	0,7
67 jagi ja boarráseappot	3 216	2 401	687	84	3	41	100,0	75,6	21,6	2,6	0,1

24 (joatk.). Alimus čadahuvvon oahppu 16 jahkásaččain ja boarráseappuin, sohka-beali ja ahkejoavkkuid mielde. Norggas Sáltoduoddara davábealde. Golgotmánu 1. b. 2004

Ahki/sohka-bealli/ geográfalaš guovlu	Olbmot							Proseanta ⁴				
	Oktiibuot	Vuoddo- skuvla- dássi	Joatka- skuvla- dássi ¹	Uni- versi- tehta- ja alla- skuvla- dássi, oane- his ²	Uni- versi- tehta- ja alla- skuvla- dássi, guhkes ³	Died- keahhtá dehe ii makkár ge oahppu		Oktiibuot	Vuoddo- skuvla- dássi	Joatka- skuvla- dássi	Uni- versi- tehta- ja alla- skuvla- dássi, oanehis	Uni- versi- tehta- ja alla- skuvla- dássi, guhkes
Guovllut muđui⁶												
Sáltoduoddara davábealde												
Guktot sohka-bealit oktiibuot ..	271 944	60 631	148 382	45 634	10 508	16 500	100,0	22,9	56,0	17,2	4,0	
16-19 jagi	17 619	6 895	10 335	2	-	387	100,0	40,0	60,0	0,0	-	
20-24 jagi	20 932	1 470	16 408	2 216	16	822	100,0	7,3	81,6	11,0	0,1	
25-29 jagi	20 343	1 229	11 505	5 477	988	1 144	100,0	6,4	59,9	28,5	5,1	
30-39 jagi	51 298	3 521	28 900	13 430	3 494	1 953	100,0	7,1	58,6	27,2	7,1	
40-49 jagi	48 152	5 341	28 307	10 713	2 546	1 245	100,0	11,4	60,3	22,8	5,4	
50-59 jagi	46 138	9 251	25 716	8 398	2 137	636	100,0	20,3	56,5	18,5	4,7	
60-66 jagi	22 829	7 163	11 749	2 909	810	198	100,0	31,7	51,9	12,9	3,6	
67 jagi ja boarráseappot	44 633	25 761	15 462	2 489	517	404	100,0	58,2	35,0	5,6	1,2	
Dievddut oktiib.	135 107	27 257	78 961	18 828	6 662	8 428	100,0	20,7	60,0	14,3	5,1	
16-19 jagi	9 164	3 786	5 146	1	-	231	100,0	42,4	57,6	0,0	-	
20-24 jagi	10 855	936	8 834	693	4	388	100,0	8,9	84,4	6,6	0,0	
25-29 jagi	10 480	741	6 620	2 076	494	549	100,0	7,5	66,7	20,9	5,0	
30-39 jagi	26 121	2 063	15 962	5 174	1 928	994	100,0	8,2	63,5	20,6	7,7	
40-49 jagi	24 406	2 945	15 009	4 199	1 599	654	100,0	12,4	63,2	17,7	6,7	
50-59 jagi	23 875	4 535	13 466	4 026	1 539	309	100,0	19,2	57,1	17,1	6,5	
60-66 jagi	11 727	3 268	6 196	1 503	653	107	100,0	28,1	53,3	12,9	5,6	
67 jagi ja boarráseappot	18 479	8 983	7 728	1 156	445	167	100,0	49,1	42,2	6,3	2,4	
Nissonat oktiib.	136 837	33 374	69 421	26 806	3 846	8 072	100,0	25,0	52,0	20,1	2,9	
16-19 jagi	8 455	3 109	5 189	1	-	156	100,0	37,5	62,5	0,0	-	
20-24 jagi	10 077	534	7 574	1 523	12	434	100,0	5,5	78,5	15,8	0,1	
25-29 jagi	9 863	488	4 885	3 401	494	595	100,0	5,3	52,7	36,7	5,3	
30-39 jagi	25 177	1 458	12 938	8 256	1 566	959	100,0	6,0	53,4	34,1	6,5	
40-49 jagi	23 746	2 396	13 298	6 514	947	591	100,0	10,3	57,4	28,1	4,1	
50-59 jagi	22 263	4 716	12 250	4 372	598	327	100,0	21,5	55,8	19,9	2,7	
60-66 jagi	11 102	3 895	5 553	1 406	157	91	100,0	35,4	50,4	12,8	1,4	
67 jagi ja boarráseappot	26 154	16 778	7 734	1 333	72	237	100,0	64,7	29,8	5,1	0,3	

¹ Dás leat fárus maiddái "joatkkaskuvlaoahpu joatkkaoahput" mat leat oahput maid váldá maŋŋil joatkkaskuvlla, muhto mat eai leat dohkkehuvvon alit oahpun. ² Universitehta- ja allaskuvladássi, oanehis, lea alit oahppu gitta 4 jagi rádjái. ³ Universitehta- ja allaskuvladássi, guhkes, leat oahput mat bistet guhkit go 4 jagi, ja dutkanoahput. ⁴ Dása eai leat váldon mielde olbmot geain lea dieditkeahhtá dehe ii leat makkárge čadahuvvon oahppu. ⁵ Sámi ovddidanfoandda geográfalaš doaimmaguovlu Sáltoduoddara davábealde. Vuoddu dás lea SOF-guovlu jagi 2005 juohku. ⁶ Guovllut Sáltoduoddara davábealde, mat leat Sámedikki oktanuppeloahkái davimus válgabire, mat eai gula Sámi ovddidanfoandda doaimmaguovlu siskko-beallái.

Gáldu: Oahppostatistihkka, Statistisk sentralbyrå.

25. Alimus čadahuvvon oahppu: 16 jahkásaččat ja boarráseappot, golggotmánu 1. b. rájes. SOF-guovllut¹

	Olbmot						Proseanta ²				
	Oktij- buot	Vuoddo- skuvla- dássi	Joatka- skuvla- dássi ³	Uni- versi- tehta- ja alla- skuvla- dássi, oanehis ⁴	Uni- versi- tehta- ja alla- skuvla- dássi, guhkes ⁵	Diedi- keahhtá dehe ii makkár ge oahppu	Oktij- buot	Vuoddo- skuvla- dássi	Joatka- skuvla- dássi ³	Uni- versi- tehta- ja alla- skuvla- dássi, oanehis ⁴	Uni- versi- tehta- ja alla- skuvla- dássi, guhkes ⁵
1998 ...	32 346	11 581	16 056	3 820	402	487	100,0	30,7	53,9	13,6	1,8
1999 ...	32 059	11 220	16 090	3 820	444	485	100,0	31,5	53,6	13,2	1,6
2000 ...	31 846	10 831	16 101	3 860	466	588	100,0	32,3	53,3	12,8	1,5
2001 ...	31 650	10 443	16 221	3 915	471	600	100,0	33,6	52,2	12,6	1,5
2002 ...	31 520	9 974	16 451	3 958	471	666	100,0	34,7	51,5	12,3	1,5
2003 ...	31 235	9 626	16 371	4 036	501	701	100,0	35,5	51,0	12,1	1,4
2004 ...	31 098	9 335	16 391	4 138	534	700	100,0	36,4	50,4	12,0	1,3

¹ Sámi ovddidanfoandda geográfalaš doaibmaguovlu Sáltoduoddara davábealde. Vuodđun buot jagiide dás lea SOF-guovllu jagi 2005 juohku. ² Dása eai leat váldon mieldde olbmot geain lea dieditkeahhtá dehe ii leat makkárge čadahuvvon oahppu. ³ Dás leat fárus maiddá "joatkkaskuvlaohpu joatkkaoahput" mat leat oahput maid váidá marjnil joatkkaskuvla, muhto mat eai leat dohkkehuvvon alit oahppun. ⁴ Universitehta- ja allaskuvladássi, oanehis, lea alit oahppu gitta 4 jagi rádjái. ⁵ Universitehta- ja allaskuvladássi, guhkes, leat oahput mat bistet guhkit go 4 jagi, ja dutkanoahput.
Gáldu: Oahppostatistihkka, Statistisk sentralbyrå.

26. 16 jahkásaččat ja boarráseappot, alimus čadahuvvon oahpu mielde. Suohkanat mat ollásiidda dehe belohakkii gullet SOF-guvlui¹. Golggotmánu 1. b. 2004

Suohkan	Oktiibuot	Vuodđo- skuvla- dássii	Joatkkaskuvla- dássii ³	Universi- tehta- ja alla- skuvla- dássii ³ oanehis	Universi- tehta- ja alla- skuvla- dássii ⁴ guhkes	li makkár- ge, eará dehe diedid- keahttá oahppu
SOF-guovlu, oktiibuot	100,0	30,0	52,7	13,3	1,7	2,3
2030 Máttá-Várjjat, SOF	100,0	31,7	51,6	11,8	1,6	3,2
2030 Máttá-Várjjat, muđui	100,0	19,4	54,8	18,7	3,2	3,8
2027 Unjárga, SOF	100,0	32,6	52,0	12,3	2,2	0,9
2025 Deatnu, SOF	100,0	28,7	51,8	14,3	2,1	3,2
2023 Gámgaviika, SOF	100,0	43,1	43,5	10,4	0,7	2,3
2023 Gámgaviika, muđui	100,0	31,2	52,3	10,6	0,5	5,4
2022 Davvesiida, SOF	100,0	29,7	56,9	8,8	1,0	3,6
2022 Davvesiida, muđui	100,0	32,2	51,0	10,9	1,5	4,5
2021 Kárášjohka, SOF	100,0	26,9	46,4	20,3	3,1	3,2
2020 Porsángu, SOF	100,0	23,9	54,5	16,5	2,6	2,4
2019 Máhkarávju, SOF	100,0	38,0	49,3	8,5	0,8	3,4
2019 Máhkarávju, muđui	100,0	26,2	55,6	12,9	1,7	3,6
2018 Muosát, SOF	100,0	51,7	37,8	7,8	0,6	2,2
2018 Muosát, muđui	100,0	36,3	49,7	9,4	1,3	3,4
2017 Fálesnuorri, SOF	100,0	39,0	46,7	10,0	1,1	3,2
2014 Láhppi, SOF	100,0	36,3	48,7	12,9	0,6	1,6
2012 Álaheadju, SOF	100,0	34,2	52,3	10,1	1,1	2,3
2012 Álaheadju, muđui	100,0	19,6	54,4	20,0	3,6	2,4
2011 Guovdageaidnu, SOF	100,0	27,8	48,5	17,3	3,0	3,3
1943 Návuoatna, SOF	100,0	33,8	51,4	11,7	1,5	1,7
1940 Gáivuotna, SOF	100,0	31,7	54,3	12,1	0,9	1,0
1939 Omasvuotna, SOF	100,0	26,5	57,7	12,1	1,3	2,5
1938 Ivgu, SOF	100,0	32,8	52,9	10,8	1,3	2,2
1925 Ráisavuotna, SOF	100,0	27,8	62,0	9,4	0,6	0,2
1925 Ráisavuotna, muđui	100,0	19,9	60,3	15,8	2,3	1,8
1920 Loabát, SOF	100,0	27,9	54,3	15,6	1,1	1,1
1919 Rivttát, SOF	100,0	37,1	52,4	7,3	1,3	1,9
1919 Rivttát, muđui	100,0	27,2	52,5	14,9	0,9	4,5
1913 Skánit, SOF	100,0	23,0	59,1	15,0	1,7	1,2
1902 Romsa, SOF	100,0	44,7	47,0	6,2	0,5	1,5
1902 Romsa, muđui	100,0	16,2	50,5	21,5	8,7	3,1
1853 Evenášši, SOF	100,0	32,9	55,0	9,1	0,4	2,6
1853 Evenášši, muđui	100,0	23,3	60,7	12,4	1,6	2,0
1850 Divtasvuodna, SOF	100,0	29,7	55,8	11,3	1,2	1,9
1849 Hábmmer, SOF	100,0	28,6	58,3	11,1	1,0	1,0
1849 Hábmmer, muđui	100,0	26,4	53,6	15,4	1,9	2,8
1805 Nárviika, SOF	100,0	23,0	66,5	7,8	1,9	0,7
1805 Nárviika, muđui	100,0	18,3	58,2	16,9	3,4	3,2
Eará suohkanat Sáltoduoddara davábealde .	100,0	24,3	55,3	15,4	2,8	2,2

¹ Sámi ovdvidanfoandda geográfalaš doaibmaguovlu Sáltoduoddara davábealde. Vuodđun buot jagiide dás lea SOF-guovllu jagi 2005 juohku. ² Dás leat fárus maiddá "joatkkaskuvlaohpu joatkkaoahput" mat leat oahput maid váldá maŋŋil joatkkaskuvlla, muhto mat eai leat dohkkehuvvon alit oahppun. ³ Universitehta- ja allaskuvladássii, oanehis, lea alit oahppu gitta 4 jagi rádjái. ⁴ Universitehta- ja allaskuvladássii, guhkes, leat oahput mat bistet guhkit go 4 jagi, ja dutkanoahput.

Gáidu: Oahppostatistihkka, Statistisk sentralbyrå.

27. 16 jahkásaččat ja boarráseappot geain lea alit oahppu. Suohkanat mat ollásiidda dehe belohakkii gullet SOF-guvlui¹ Golggotmánu 1. beaivvi 2004

Suohkan	Ollislaš logut			Proseanta	
	Oktiibuot	Universi- tehta- ja alla- skuvla- dássi	Eará, ii makkár- tehta- ge oahp- pu dehe dieđi- keahtá	Oktiibuot	Universi- tehta- ja alla- skuvla- dássi
SOF-guovlu, oktiibuot	31 098	4 672	26 426	100,0	15,0
2030 Máttá-Várjjat, SOF	1 201	161	1 040	100,0	14,0
2030 Máttá-Várjjat, muđui	6 232	1 367	4 865	100,0	23,0
2027 Unjárga, SOF	771	112	659	100,0	15,0
2025 Deatnu, SOF	2 421	395	2 026	100,0	17,0
2023 Gámgaviika, SOF	299	33	266	100,0	11,0
2023 Gámgaviika, muđui	606	67	539	100,0	12,0
2022 Davvesiida, SOF	306	30	276	100,0	10,0
2022 Davvesiida, muđui	826	102	724	100,0	13,0
2021 Kárásjohka, SOF	2 200	516	1 684	100,0	24,0
2020 Porsángu, SOF	3 434	657	2 777	100,0	20,0
2019 Máhkarávju, SOF	495	46	449	100,0	10,0
2019 Máhkarávju, muđui	2 206	322	1 884	100,0	15,0
2018 Muosát, SOF	180	15	165	100,0	9,0
2018 Muosát, muđui	960	102	858	100,0	11,0
2017 Fálesnuorri, SOF	1 030	114	916	100,0	11,0
2014 Láhppi, SOF	900	121	779	100,0	14,0
2012 Álaheadju, SOF	903	101	802	100,0	11,0
2012 Álaheadju, muđui	12 175	2 866	9 309	100,0	24,0
2011 Guovdageaidnu, SOF	2 340	475	1 865	100,0	21,0
1943 Návuoatna, SOF	1 148	151	997	100,0	13,0
1940 Gáivuotna, SOF	1 857	241	1 616	100,0	13,0
1939 Omasvuotna, SOF	1 547	207	1 340	100,0	14,0
1938 Ivgu, SOF	2 541	308	2 233	100,0	12,0
1925 Ráisavuotna, SOF	479	48	431	100,0	10,0
1925 Ráisavuotna, muđui	2 112	382	1 730	100,0	18,0
1920 Loabát, SOF	841	140	701	100,0	17,0
1919 Rivttát, SOF	477	41	436	100,0	9,0
1919 Rivttát, muđui	530	84	446	100,0	17,0
1913 Skánit, SOF	2 467	412	2 055	100,0	17,0
1902 Romsa, SOF	785	53	732	100,0	7,0
1902 Romsa, muđui	47 827	14 451	33 376	100,0	31,0
1853 Evenášši, SOF	231	22	209	100,0	10,0
1853 Evenášši, muđui	914	128	786	100,0	14,0
1850 Divtasvuodna, SOF	1 777	223	1 554	100,0	13,0
1849 Hábmmer, SOF	199	24	175	100,0	12,0
1849 Hábmmer, muđui	1 332	230	1 102	100,0	18,0
1805 Nárviika, SOF	269	26	243	100,0	10,0
1805 Nárviika, muđui	14 585	2 965	11 620	100,0	21,0
Eará suohkanat Sáltoduoddara davábealde	181 639	33 076	148 563	100,0	19,0

¹ Sámi ovddidanfoandda geográfalaš doaibmaguovlu Sáltoduoddara davábealde. Vuodđun buot jagiide dás lea SOF-guovllu jagi 2005 juohku.

Gáldu: Oahppostatistihkka, Statistisk sentralbyrå.

28. Oahppit/studeanttat skuvlašlájja ja váhneiid oahppodási mielde. Sáltoduoddara davábealde. Golggotmánu 1. b. 2004. Proseanta

Skuvlašládja/geográfalaš regiuvdna	Váhneiid oahppodási					
	Oktiibuot	Alit oahppu, eanet go 4 jagi	Alit oahppu 4 jagi rádjái	Joatka- skuvla- dássii	Vuoddo- skuvla- dássii	Died- keahtá
SOF-guovlu¹ Sáltoduoddara davábealde, oktiibuot	100,0	4,3	25,3	51,2	15,7	3,5
Dábálaš fágaid oahput	100,0	7,5	37,2	47,5	5,4	2,5
Fitnofágalaš oahput	100,0	2,3	22,5	61,1	11,7	2,4
Eará joatkkaoahput	100,0	2,0	24,5	53,1	14,3	6,1
Álbmotallaskuvla	100,0	12,2	26,5	46,9	8,2	6,1
Bargomárgangurssat	100,0	0,0	4,8	39,7	49,2	6,3
Oahpahallit	100,0	0,3	21,0	67,0	11,3	0,3
Universitehta ja diedalaš allaskuvllat	100,0	6,8	32,1	43,2	13,3	4,6
Stáhta allaskuvllat	100,0	3,6	19,1	46,9	25,4	5,0
Militeara allaskuvllat	100,0	16,7	33,3	50,0	0,0	0,0
Eará allaskuvllat	100,0	2,5	21,0	54,3	0,0	1,2
Alit oahppu olgoriikkas	100,0	14,8	48,1	33,3	3,7	0,0
Joatkkaskuvlaoahput olgoriikkas	100,0	12,5	25,0	50,0	12,5	0,0
Teknihkkalaš fágaskuvllat	100,0	2,9	11,4	57,1	28,6	0,0
Eará guovllut Sáltoduoddara davábealde², oktiibuot	100,0	7,7	26,6	52,1	9,0	4,7
Dábálaš fágaid oahput	100,0	11,6	37,5	45,1	3,2	2,6
Fitnofágalaš oahput	100,0	2,9	21,6	64,3	8,4	2,8
Eará joatkkaoahput	100,0	6,6	21,2	55,3	11,7	5,1
Álbmotallaskuvla	100,0	12,5	35,9	44,6	1,7	5,2
Bargomárgangurssat	100,0	1,5	7,9	49,1	16,6	24,9
Oahpahallit	100,0	2,7	20,0	67,7	8,4	1,1
Universitehta ja diedalaš allaskuvllat	100,0	15,9	31,8	38,8	6,3	7,2
Stáhta allaskuvllat	100,0	4,6	21,8	53,3	14,0	6,3
Militeara allaskuvllat	100,0	14,3	39,3	46,4	0,0	0,0
Eará allaskuvllat	100,0	6,5	25,6	51,4	13,6	2,8
Alit oahppu olgoriikkas	100,0	19,2	37,6	38,9	2,8	1,5
Joatkkaskuvlaoahput olgoriikkas	100,0	22,0	46,3	29,3	0,0	2,4
Teknihkkalaš fágaskuvllat	100,0	0,3	11,2	62,0	24,6	1,9

¹ Sámi ovddidanfoandda geográfalaš doaimmaguovlu Sáltoduoddara davábealde. Vuodđun buot jagiide dás lea SOF-guovllu jagi 2005 juohku. ² Guovllut Sáltoduoddara davábealde mat leat Sámedikki oktanuppelohkái davimus válgabiire, mat eai gula Sámi ovddidanfoandda doaimmaguovllu siskobeallái.

Gáldu: Oahppostatistihkka, Statistisk sentralbyrå.

29. Oahppit geat čadahit joatkkaoahpu ja eará oahpu vuoddoskuvlla ja universitehta/allaskuvlla gaskkas, sohka-beali, gursašlájá ja oahpposuorggi mielde. Norggas Sáltoduoddara davábealde. Golgotmánu 1. b. 2004

Oahpposuorgi	Oktiibuot	Nisson- olbmuid lohku buohkaid gaskkas geat váldet joatkkaoahpu, proseanta	Jahkásaš vuoddo- gursa	Joatkkagursa I	Joatkkagursa II
SOF-guovlu¹ Sáltoduoddara davábealde, oktiibuot	1 600	52,7	706	479	415
Dábálaš fágaid oahppu, ekonomalaš- ja hálddahusfágat	651	57,5	190	165	296
Musihkka, dánsa ja dráma	33	87,9	18	9	6
Falástallanfága	30	43,3	15	6	9
Dearvvašvuoda- ja sosiálafága	233	88,0	97	74	62
Luonddudoallu	73	52,1	33	32	8
Hábmenfága	89	88,8	48	34	7
Hotealla- ja biebmovnnasfága	76	65,8	42	34	-
Huksenfága	64	6,3	49	15	-
Teknihkkalaš huksenfága	10	10,0	5	5	-
Elektrofága	93	6,5	51	34	8
Mekánalašfága	181	5,5	123	51	7
Kemija- ja -proseassafága
Muorrabargofága
Medija ja kommunikašuvdna	39	41,0	18	10	11
Vuovdin ja bálvaleapmi	25	72,0	17	8	-
Oahpahallit	296	32,1	-	-	-
Teknihkkalaš fágaskuvlla studeanttat	37	54,1	-	-	-
Álbmotallaskuvlla oahppit	44	79,5	-	-	-
Bargomárkangurssa oasseváldit	64	35,9	-	-	-
Oahppit eará joatkkaoahpuin	49	6,1	-	-	-
Guovllut muđui Sáltoduoddara davábealde², oktiibuot	14 025	51,2	5 749	4 850	3 426
Dábálaš fágaid oahppu, ekonomalaš- ja hálddahusfágat	5 550	54,7	1 669	1 579	2 302
Musihkka, dánsa ja dráma	444	73,4	167	144	133
Falástallanfága	690	39,9	278	205	207
Dearvvašvuoda- ja sosiálafága	1 877	88,4	790	672	415
Luonddudoallu	364	43,1	148	159	57
Hábmenfága	824	89,2	409	291	124
Hotealla- ja biebmovnnasfága	771	54,7	433	330	8
Huksenfága	483	1,7	269	205	9
Teknihkkalaš huksenfága	157	9,6	87	70	-
Elektrofága	891	4,4	449	359	83
Mekánalašfága	1 185	5,8	650	494	41
Kemija- ja -proseassafága	81	24,7	41	40	-
Muorrabargofága	17	17,6	7	8	2
Medija ja kommunikašuvdna	278	59,7	138	97	43
Vuovdin ja bálvaleapmi	413	61,3	214	198	.
Oahpahallit	2 204	32,9	-	-	-
Teknihkkalaš fágaskuvlla studeanttat	321	85,4	-	-	-
Álbmotallaskuvlla oahppit	337	57,6	-	-	-
Bargomárkangurssa oasseváldit	270	39,6	-	-	-
Oahppit eará joatkkaoahpuin	490	3,7	-	-	-

¹ Sámi ovddidanfoandda geográfalaš doaibmaguovlu Sáltoduoddara davábealde. Vuodđun dás lea SOF-guovllu jagi 2005 juohku.

² Guovllut Sáltoduoddara davábealde, mat leat Sámedikki oktanuppelohkái davimus válgabiire, mat eai gula Sámi ovddidanfoandda doaibmaguovllu siskko-beallái.

Gáldu: Oahppostatistihkka, Statistisk sentralbyrå.

30. Studeantat skuvlašlájja, sohka-beali ja válgabiire mielde¹. Golggotmánu 1. b. 2004²

Válgabiire	Guktot sohka-bealit			Dievddut			Nissonat		
	Oktiibuot	Alla-skuvllat ³	Universitehtat ja diedalaš alla-skuvllat ⁴	Oktiibuot	Alla-skuvllat ³	Universitehtat ja diedalaš alla-skuvllat ¹	Oktiibuot	Alla-skuvllat ³	Universitehtat ja diedalaš alla-skuvllat ¹
Válgabiiret, oktiibuot	20 087	13 206	6 881	7 898	4 843	3 055	12 189	8 363	3 826
SOF-guovllut ⁵ oktiibuot	1 868	1 282	586	695	450	245	1 173	832	341
Guovllut muđui ⁶ oktiibuot ...	18 219	11 924	6 295	7 203	4 393	2 810	11 016	7 531	3 485
1. Várjjat	991	671	320	384	249	135	607	422	185
SOF	91	57	34	43	24	19	48	33	15
Guovllut muđui	900	614	286	341	225	116	559	389	170
2. Deatnu	212	141	71	79	49	30	133	92	41
SOF	158	99	59	59	32	27	99	67	32
Guovllut muđui	54	42	12	20	17	3	34	25	9
3. Kárašjohka	164	112	52	55	35	20	109	77	32
SOF	164	112	52	55	35	20	109	77	32
4. Guovdageaidnu	246	188	58	67	54	13	179	134	45
SOF	246	188	58	67	54	13	179	134	45
5. Porsángu	436	296	140	155	103	52	281	193	88
SOF	260	191	69	97	70	27	163	121	42
Guovllut muđui	176	105	71	58	33	25	118	72	46
6. Álaheadju/Fálesnuorri	1 761	1 370	391	656	486	170	1 105	884	221
SOF	144	107	37	58	45	13	86	62	24
Guovllut muđui	1 617	1 263	354	598	441	157	1 019	822	197
7. Davvi-Romsa	710	441	269	265	144	121	445	297	148
SOF	378	239	139	147	84	63	231	155	76
Guovllut muđui	332	202	130	118	60	58	214	142	72
8. Gaska-Romsa	5 759	2 868	2 891	2 240	995	1 245	3 519	1 873	1 646
SOF	16	9	7	4	2	2	12	7	5
Guovllut muđui	5 743	2 859	2 884	2 236	993	1 243	3 507	1 866	1 641
9. Lulli-Romsa	2 269	1 603	666	874	569	305	1 395	1 034	361
SOF	289	194	95	114	75	39	175	119	56
Guovllut muđui	1 980	1 409	571	760	494	266	1 220	915	305
10. Davvi-Nordlándá	3 552	2 560	992	1 502	1 055	447	2 050	1 505	545
SOF	25	17	8	8	4	4	17	13	4
Guovllut muđui	3 527	2 543	984	1 494	1 051	443	2 033	1 492	541
11. Gaska-Nordlándá	3 987	2 956	1 031	1 621	1 104	517	2 366	1 852	514
SOF	97	69	28	43	25	18	54	44	10
Guovllut muđui	3 890	2 887	1 003	1 578	1 079	499	2 312	1 808	504

¹ Sámedikki válgabiiret. Dušše oktanuppeloškái dain davimus válgabiiriin leat dás mielde. ² Sii geat leat mielde doavttergrádaprogámmain eai leat váldjuvvon mielde jagi 2002 rájes. ³ Stáhta-, priváhta- ja militearaallaskuvllat. ⁴ Norgga gávpeallaskuvla, Norgga Eanandoalloallaskuvla, Searvegottefakultehhta, Norgga šibitdoavtterallaskuvla, Arkiteaktaallaskuvla Oslos, Norgga falástallanallaskuvla ja Norgga musihkaallaskuvla. ⁵ Sámi ovddidanfoandda geográfalaš doaibmaguovllu Sáltooduodara davábealde. Vuoddu dás lea SOF-guovllu jagi 2005 juohku. ⁶ Guovllut Sáltooduodara davábealde, mat leat Sámedikki oktanuppeloškái davimus válgabiire, mat eai gula Sámi ovddidanfoandda doaibmaguovllu sikkobeallái.

Gáldu: Oahppostatistihkka, Statistisk sentralbyrå.

31. Sámi giella ja kultuvra vuoddoskuvllas, golggothánu 1. b. 2004:s. Válljejuvvon guovllut

	Olles riikkas	Ja das:					Oslo
		SOF-guovlu ¹ Sáito- duoddara davá- bealde	Nord- lánda	Romsa	Finn- márku		
Oahppit oktiibuot	618 250	21 583	33 288	21 225	10 464	51 869	
Oahppit geain lea sámegiella oahpahusgiellan, oktiibuot	997	950	41	78	860	-	
1.-7. jahkeluohkkát, oktiibuot	729	698	30	57	628	-	
1. jahkeluohkká	100	96	2	12	84	-	
2. jahkeluohkká	100	97	6	9	84	-	
3. jahkeluohkká	112	105	3	9	95	-	
4. jahkeluohkká	112	107	6	8	95	-	
5. jahkeluohkká	112	107	4	8	98	-	
6. jahkeluohkká	97	94	4	7	86	-	
7. jahkeluohkká	96	92	5	4	86	-	
8.-10. jahkeluohkkát, oktiibuot	268	252	11	21	232	-	
8. jahkeluohkká	85	80	3	6	76	-	
9. jahkeluohkká	95	89	2	11	80	-	
10. jahkeluohkká	88	83	6	4	76	-	
Oahppit geain lea davvisámegiella vuosttašgiellan ..	968	926	5	64	884	9	
Oahppit geain lea davvisámegiella nubbingiellan	820	676	15	287	481	15	
Oahppit geain lea davvisámi giella ja kultuvra	1 037	878	22	393	605	8	
Oahppit geain lea julevsámegiella vuosttašgiellan ...	34	34	34	-	-	-	
Oahppit geain lea julevsámegiella nubbingiellan	24	20	18	:	-	:	
Oahppit geain lea julevsámi giella ja kultuvra	16	14	8	6	-	-	
Oahppit geain lea lullisámegiella vuosttašgiellan	10	-	3	-	-	-	
Oahppit geain lea lullisámegiella nubbingiellan	69	-	12	-	-	-	
Oahppit geain lea lullisámi giella ja kultuvra	41	-	13	-	-	-	

¹ Dušše olles suohkanat leat dás fárus. Suohkanat mat ollásiidda dehe belohakkii gullet Sámi ovddidanfoandda doaibmaguovllu siskobeallái. Oktiibuot 26 suohkana.

Gáldu: Oahppostatistihkka, Statistisk sentralbyrå.

32. Sámi mánáidgárddit¹, mánáidgárddit gos lea sámi giellaoahpahu¹ ja mánát sámi mánáidgárddiin. 2005

Suohkan	Sámi mánáidgárddit			Sámi giellaoahpahu	
	Sámi mánáidgárddiid lohku	Sámi mánáidgárddiid mánáid lohku	Sámi mánáid lohku mánáidgárddiin	Mánáidgárddiid lohku gos lea sámi giellaoahpahu	Mánáid lohku geain lea sámi giellaoahpahu
Olles riikkas, oktiibuot	47	1 221	1 044	12	27
2003 Čáhcesuolu	1	54	10	-	-
2011 Guovdageaidnu	8	132	132	-	-
2012 Álaheadju	3	94	40	2	4
2020 Porsángu	10	224	222	-	-
2021 Kárášjohka	5	152	152	-	-
2025 Deatnu	6	256	256	-	-
2027 Unjárga	1	29	29	-	-
1902 Romsa	2	78	32	1	:
1913 Skánit	1	16	16	-	-
1920 Loabát	1	15	15	-	-
1940 Gáivuotna	4	85	85	-	-
1942 Ráisa	1	47	16	1	8
1850 Divtasvuodna	1	12	12	-	-
1736 Snáase	1	7	7	1	:
0434 Engerdal	1	4	4	-	-
0301 Oslo	1	16	16	-	-
Eará guovllut riikkas	-	-	-	7	12

¹ Mánáidgárddit mat leat ožžon ruhtadoarjaga Sámedikkis.

Gáldu: Sámediggi.

33. Ássiid sisabohtorehketdoallu oppa riikkas ja Norggas Sáltoduoddara davábealde. 2003

	Ássi 17 jahkásaččat ja boarráseappot oppa riikkas			Ássi 17 jahkásaččat ja boarráseappot SOF-guovllus ¹ Sáltoduoddara davábealde			Ássi 17 jahkásaččat ja boarráseappot guovlluin muđui ² Sáltoduoddara davábealde		
	Oassi ruhtasupmiin	Oassi ollislaš siso-boadus	Gaskamearálaččat olbmuid, ruhtasupmiin	Oassi ruhtasupmiin	Oassi ollislaš siso-boadus	Gaskamearálaččat olbmuid, ruhtasupmiin	Oassi ruhtasupmiin	Oassi ollislaš siso-boadus	Gaskamearálaččat olbmuid, ruhtasupmiin
Bargosisabohtu	74,5	69,3	256 000	72,6	65,2	196 000	75,3	70,4	236 000
Ja das									
Báiká	70,9	64,1	248 800	67,8	58,9	189 400	72,0	64,9	227 700
Netto ealáhussisabohtu .	9,5	5,2	150 200	12,7	6,3	108 500	9,2	5,5	149 900
+ Kapitálasisabohtu	96,9	8,7	24 700	97,5	3,4	7 600	97,7	4,7	12 100
+ Vearrogeatnegahttojuvvon sirdimat	41,7	18,6	123 000	52,8	26,3	108 700	45,8	20,9	115 200
Ja das									
Doarjagat álbmotoajus	30,7	13,4	120 100	38,9	20,5	114 800	33,3	15,5	117 900
Virgepenšuvdna ja eará ..	17,7	3,7	57 500	15,9	3,4	47 000	17,1	3,6	53 600
+ Vearuhis sirdimat	33,6	3,5	28 300	39,5	5,0	27 800	37,4	4,1	27 600
Ja das									
Mánáidruhta	17,7	1,5	23 100	16,2	2,1	28 700	18,6	1,8	24 300
Ássandoarja	3,4	0,2	16 800	4,9	0,3	14 000	4,0	0,2	14 900
Sosiálaveahki	3,7	0,5	36 400	5,1	0,4	19 100	3,8	0,4	27 200
= Sisabohtu oktiibuot	99,4	100,0	277 000	99,7	100,0	218 700	99,6	100,0	253 700
- Livdnejuvvon vearru ja negatiiva sirdimat oktiib. ..	92,1	24,6	73 500	91,0	19,3	46 300	92,4	23,0	62 900
= Sisabohtu manjil vearu .	99,5	75,4	208 700	99,7	80,7	176 400	99,6	77,0	195 300

¹ Sámi ovddidanfoandda geográfalaš doaibmaguovlu Sáltoduoddara davábealde. Vuođđun dás lea SOF-guovllu jagi 2005 juohku.

² Guovllut Sáltoduoddara davábealde, mat leat Sámedikki oktanuppeloahká davimus válgabiire, mat eai gula Sámi ovddidanfoandda doaibmaguovllu siskobeallái.

Gáldu: Sisabohtostatistihkka, Statistisk sentralbyrå.

34. Gaskamearalaš sisaboadut ja vearut livnnegis ássi 17 jahkásaččain ja boarráseappuin olles riikkas ja Norggas Sáltoduoddara davábealde. 2003

	Ássi 17 jahkásaččat ja boarráseappot olles riikkas	Ássi 17 jahkásaččat ja boarráseappot SOF-guovllus ¹ Sáltoduoddara davábealde	Ássi 17 jahkásaččat ja boarráseappot guovlluin muđui Sáltoduoddara davábealde ²
Brutto sisaboahu	271 400	209 800	246 200
Báikásisaboahu ³	183 900	139 000	173 100
Ealáhussisaboahu	15 300	14 700	14 700
Penšuvnnat ja oajut	42 600	45 800	42 400
Reanttut bánykoduvsain (rudain mat leat biddjon bánykui)	5 600	3 400	4 100
Ožžojuvvon oasuvuoitu	15 300	3 000	6 800
Sisaboahogeasus	69 100	59 500	67 600
Vuolimusgeasus	37 100	35 500	37 500
Vealgereanttut	18 100	13 200	17 300
Ealáhusaid vuollebáza (oktan ovddit jagiid vuollebáhcágiin)	3 100	1 200	1 700
Allavearuvuođđu	240 800	196 900	227 500
Dábálaš sisaboahu maŋŋil sierrageassosiid	200 300	144 600	174 400
Sisaboahovearru oktiibuot	52 000	33 200	42 800
Ja das			
Vearru suohkanii ja fylkii	27 600	18 500	23 300
Allavearru	4 400	1 300	2 600
Oktasašvearru	20 000	13 400	16 900
Miellahtudivat álbmotodjui	17 000	13 300	15 900
17 jahkásaččaid ja boarráseappuid lohku	3 550 549	30 735	265 985

¹ Sámi ovddidanfoandda geográfalaš doaibmaguovlu Sáltoduoddara davábealde. Vuodđun dás lea SOF-guovllu jagi 2005 juohku.

² Guovllut Sáltoduoddara davábealde, mat leat Sámedikki oktanuppelohká davimus válgabiire, mat eai gula Sámi ovddidanfoandda doaibmaguovllu siskobeallái. ³ Bargui máhcaheami- ja veajuidhtinrudat čálihuvo jagi 2002 rájes báikásisaboahun ja eai álbmotoaju doarjjan.

Gáldu: Ovdalgihtiimáksiid vearrostatistihkka, Statistisk sentralbyrå.

35. Gaskamearalaš opmodat, vealgi ja opmodatvearut ássi 17 jahkásaččain ja boarráseappuin. Olles riikkas ja Norggas Sáltoduoddara davábealde. 2003

	Ássi 17 jahkásaččat ja boarráseappot olles riikkas	Ássi 17 jahkásaččat ja boarráseappot SOF-guovllus ¹ Sáltoduoddara davábealde	Ássi 17 jahkásaččat ja boarráseappot guovlluin muđui ² Sáltoduoddara davábealde
Brutto opmodat	411 400	275 500	309 300
Brutto ruhtadankapitála oktiibuot	239 000	132 600	166 300
Bánkoduksa (ruhta mii lea biddjon bänkui)	130 600	99 200	110 800
Árvobáhpirat oktiibuot	108 400	33 400	55 500
Reálakapitála oktiibuot	172 400	142 900	143 000
Fásta opmodagat, vuovdi, viesut ja dakkárat ...	133 800	99 500	108 900
ležas ásodaga/viesu árvu	96 300	67 400	81 900
Vealgi	321 500	199 900	291 500
Nettopmodat	90 000	75 600	17 800
Opmodatvearru oktiibuot	2 200	1 300	1 400
Opmodatvearru suohkanii	1 500	900	1 000
Opmodatvearru stáhtii	700	400	400
17 jahkásaččaid ja boarráseappuid lohku	3 550 549	30 735	265 985

¹ Sámi ovddidanfoandda geográfalaš doaibmaguovlu Sáltoduoddara davábealde. Vuodđun dás lea SOF-guovllu jagi 2005 juohku.

² Guovllut Sáltoduoddara davábealde, mat leat Sámedikki oktanuppelohkái davimus válgabiire, mat eai gula Sámi ovddidanfoandda doaibmaguovllu siskkoallái.

Gáidu: Ovdatgihtimássiid vearrostatistihkka, Statistisk sentralbyrå.

36. Livnenga gaskamearalaš bruttovearru ja vearrogessosat ássiin geat leat 17 jahkásaččat ja boarráseappot. Olles riikkas ja Norggas Sáltoduoddara davábealde. 2003

	Ássi 17 jahkásaččat ja boarráseappot olles riikkas	Ássi 17 jahkásaččat ja boarráseappot SOF- guovllus ¹ Sáltoduoddara davábealde	Ássi 17 jahkásaččat ja boarráseappot guovlluin muđui ² Sáltoduoddara davábealde
Bruttovearru	71 200	47 900	60 200
Vearrogessosat oktiibuot	5 600	8 100	4 700
Ja das			
Finnmárkkugeasus	200	5 500	1 500
Oasusdietnasa vearrogeasus	4 200	800	1 800
Geasus heajos vearromáksinnávcca dihte/vuollegis dábálaš sisabohtu	1 000	1 700	1 200
Nuoraid ásodatseastima geasus	100	100	100
Livdnejuvvon vearru	65 600	39 800	55 500
17 jahkásaččaid ja boarráseappuid lohku	3 550 549	30 735	265 985

¹ Sámi ovddidanfoandda geográfalaš doaibmaguovlu Sáltoduoddara davábealde. Vuodđun dás lea SOF-guovllu jagi 2005 juohku.

² Guovllut Sáltoduoddara davábealde, mat leat Sámedikki oktanuppelohkái davimus válgabiire, mat eai gula Sámi ovddidanfoandda doaibmaguovllu siskkoallái.

Gáidu: Ovdatgihtimássiid vearrostatistihkka, Statistisk sentralbyrå.

37. Barggus: olbmot gaskal 16-74 jagi, sohka beali ja ahkejoavkku mielde. Norggas Sáltduoddara davábealde. 4. kvartála 2004

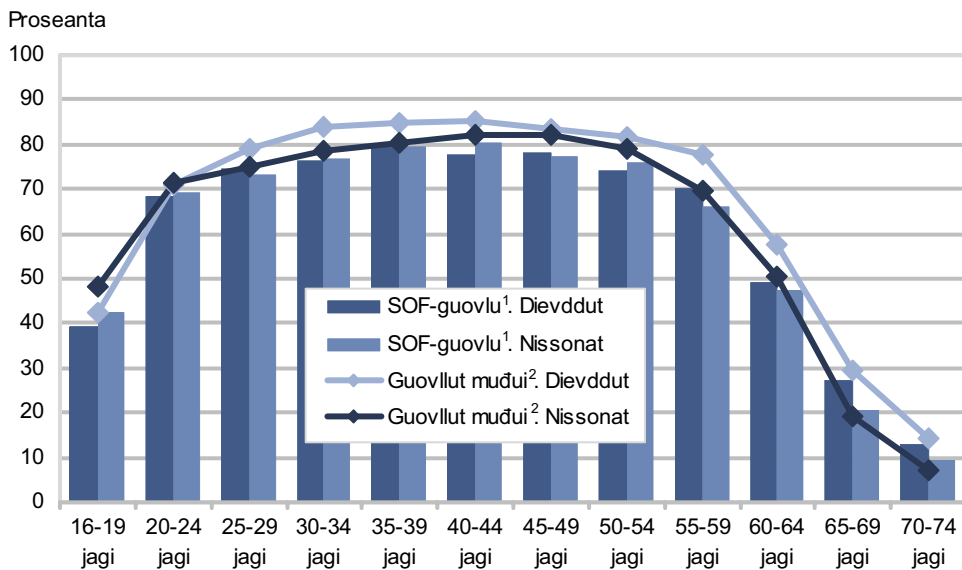

¹ Sámi ovddidanfoandda geográfalaš doaimmaguovlu Sáltduoddara davábealde. Vuodđun dás lea SOF-guovllu jagi 2005 juohku.

² Guovllut Sáltduoddara davábealde, mat leat Sámedikki oktanuppelohkái davimus válgabiire, mat eai gula Sámi ovddidanfoandda doaimmaguovllu siskobeallái.

Gáldu: Barggahanstatistihkka ráhkaduvvon registariid vuodul, Statistisk sentralbyrå.

38. Olbmot barggus geat leat gaskal 16-74 jagi, sohkaheali ja váldobarggu vahkkošaš šihttojuvvon/dábálaš bargoáiggi mielde. 4. kvartála 2004. Válgabiiret¹. Proseanta

Válgabiire	Guktot sohkahealit				Dievddut				Nissonat			
	Oktiibuot	1-19 diim-mu	20-29 diim-mu	30 diim-mu dehe eanet	Oktiibuot	1-19 diim-mu	20-29 diim-mu	30 diim-mu dehe eanet	Oktiibuot	1-19 diim-mu	20-29 diim-mu	30 diim-mu dehe eanet
Válgabiiret oktiibuot	100,0	20,2	8,7	71,2	100,0	13,7	4,2	82,0	100,0	27,3	13,6	59,1
SOF-guovlu ² , oktiibuot ...	100,0	23,7	9,6	66,8	100,0	17,2	5,9	76,9	100,0	31,3	13,9	54,9
Guovllut muđui ³ oktiib.	100,0	19,8	8,6	71,6	100,0	13,4	4,1	82,6	100,0	26,9	13,6	59,5
1. Várjjat	100,0	20,1	8,1	71,8	100,0	14,3	5,2	80,5	100,0	26,1	11,2	62,7
SOF	100,0	24,2	9,6	66,2	100,0	14,9	5,2	80,0	100,0	34,7	14,7	50,6
Guovllut muđui	100,0	19,6	7,9	72,5	100,0	14,3	5,2	80,6	100,0	25,1	10,8	64,1
2. Deatnu	100,0	20,7	9,7	69,6	100,0	15,9	5,9	78,2	100,0	26,3	14,1	59,6
SOF	100,0	21,6	9,4	69,0	100,0	17,0	5,6	77,4	100,0	26,9	13,9	59,2
Guovllut muđui	100,0	19,0	10,2	70,8	100,0	13,7	6,5	79,8	100,0	25,3	14,5	60,3
3. Kárašjohka	100,0	24,8	8,9	66,3	100,0	21,9	6,8	71,3	100,0	27,9	11,2	60,9
SOF	100,0	24,8	8,9	66,3	100,0	21,9	6,8	71,3	100,0	27,9	11,2	60,9
4. Guovdageaidnu	100,0	25,8	8,9	65,2	100,0	21,0	8,9	70,1	100,0	30,6	9,0	60,4
SOF	100,0	25,8	8,9	65,2	100,0	21,0	8,9	70,1	100,0	30,6	9,0	60,4
5. Porsángu	100,0	21,8	8,0	70,2	100,0	16,0	5,1	78,9	100,0	28,7	11,4	59,9
SOF	100,0	23,5	8,0	68,5	100,0	17,6	5,8	76,6	100,0	30,4	10,5	59,1
Guovllut muđui	100,0	20,1	8,0	71,9	100,0	14,3	4,2	81,4	100,0	26,8	12,4	60,7
6- Álaheadju/Fálesnuorri.	100,0	21,1	8,7	70,2	100,0	15,0	4,8	80,2	100,0	27,9	13,0	59,1
SOF	100,0	24,6	10,7	64,7	100,0	17,0	6,6	76,4	100,0	34,3	15,8	49,9
Guovllut muđui	100,0	20,7	8,5	70,8	100,0	14,7	4,6	80,6	100,0	27,2	12,7	60,1
7. Davvi-Romsa	100,0	23,7	10,3	66,0	100,0	16,0	5,6	78,4	100,0	32,9	15,8	51,3
SOF	100,0	24,8	10,7	64,4	100,0	17,4	6,0	76,6	100,0	33,9	16,4	49,6
Guovllut muđui	100,0	22,5	9,7	67,8	100,0	14,5	5,2	80,4	100,0	31,9	15,1	53,1
8. Gaska-Romsa	100,0	18,0	7,3	74,6	100,0	12,2	3,7	84,1	100,0	24,5	11,3	64,2
SOF	100,0	22,3	10,6	67,1	100,0	16,9	3,7	79,5	100,0	30,2	20,8	49,0
Guovllut muđui	100,0	18,0	7,3	74,7	100,0	12,1	3,7	84,1	100,0	24,5	11,2	64,3
9. Lulli-Romsa	100,0	21,4	9,1	69,5	100,0	14,7	4,0	81,3	100,0	28,9	14,7	56,4
SOF	100,0	23,8	10,1	66,2	100,0	16,2	5,0	78,8	100,0	33,0	16,2	50,8
Guovllut muđui	100,0	21,1	8,9	69,9	100,0	14,5	3,8	81,6	100,0	28,3	14,5	57,1
10. Davvi-Nordlándá	100,0	21,0	9,2	69,9	100,0	13,4	4,0	82,5	100,0	29,5	15,0	55,5
SOF	100,0	24,7	6,1	69,2	100,0	18,9	4,4	76,7	100,0	33,7	8,7	57,7
Guovllut muđui	100,0	21,0	9,2	69,9	100,0	13,4	4,0	82,6	100,0	29,5	15,0	55,5
11. Gaska-Nordlándá	100,0	19,8	9,5	70,7	100,0	13,4	4,0	82,6	100,0	26,9	15,5	57,5
SOF	100,0	16,0	8,3	75,7	100,0	9,7	4,1	86,2	100,0	23,6	13,3	63,0
Guovllut muđui	100,0	19,9	9,5	70,6	100,0	13,5	4,0	82,5	100,0	27,0	15,6	57,4

¹ Sámedikki válgabiiret. Dušše oktanuppeloškái dain davimus válgabiiriin leat dás mielde. ² Sámi ovddidanfoandda geográfalaš doaimmaguovllu Sáltoduoddara davábealde. Vuodđun dás lea SOF-guovllu jagi 2005 juohku. ³ Guovllut Sáltoduoddara davábealde, mat leat Sámedikki oktanuppeloškái davimus válgabiire, mat eai gula Sámi ovddidanfoandda doaimmaguovllu siskkoheallái. Gáldu: Bargahanstatistihkka ráhkaduvvon registariid vuodui, Statistisk sentralbyrå.

39. Olbmot barggus geat leat gaskal 16-74 jagi, sohka-beali ja ealáhusa mielde. Norggas Sáltoduoddara davábealde. 4. kvartála

Ealáhusuorgi	Ollislaš logut					Proseanta				
	2002	2003	2004			2002	2003	2004		
			Guktot sohka- bealit	Dievd- dut	Nisso- nat			Guktot sohka- bealit	Dievd- dut	Nisso- nat
SOF-guovlu¹ Sáltoduoddara davábealde, oktiibuot ...	17 929	17 986	17 710	9 576	8 134	100,0	100,0	100,0	100,0	100,0
01-05 Eanandoallu, vuovdedoallu ja guolásteapmi	2 053	2 008	1 831	1 531	300	11,5	11,2	10,3	16,0	3,7
10,12-37 Industriija ja báktedoaimba	1 302	1 276	1 268	958	310	7,3	7,1	7,2	10,0	3,8
11 Čielgoallju ja luonddugássa bohkan	43	47	53	49	4	0,2	0,3	0,3	0,5	0,0
40-41 Fápmo- ja čáhcedoaimba	207	183	187	166	21	1,2	1,0	1,1	1,7	0,3
45 Huksen- ja rusttetdoaimba	1 480	1 525	1 454	1 372	82	8,3	8,5	8,2	14,3	1,0
50-55 Gálvovuovdin, hotealla ja restoránnadoaimba	2 386	2 390	2 406	1 204	1 202	13,3	13,3	13,6	12,6	14,8
60-64 Fievrrredeapmi ja kommunikašuvdn .	1 211	1 180	1 144	942	202	6,8	6,6	6,5	9,8	2,5
65-67 Ruđalaš bálvalusdoaimba	116	106	96	45	51	0,6	0,6	0,5	0,5	0,6
70-74 Gávppalaš bálvalusdoaimba, oprodatdoaimba	749	678	695	431	264	4,2	3,8	3,9	4,5	3,2
75 Alm. hálddah., suodjalus ja sosiála-bálvalusat	1 939	2 090	1 925	1 036	889	10,8	11,6	10,9	10,8	10,9
80 Oahpahus	1 747	1 780	1 794	623	1 171	9,7	9,9	10,1	6,5	14,4
85 Dearvvašvuoda ja sosiálabálvalusat	3 816	3 811	3 926	754	3 172	21,3	21,2	22,2	7,9	39,0
90-99 Eará sosiála ja pers. bálvalusat	735	763	807	396	411	4,1	4,2	4,6	4,1	5,1
Diedikeahtta	145	149	124	69	55	0,8	0,8	0,7	0,7	0,7

39 (joatk.). Olbmot barggus geat leat gaskal 16-74 jagi, sohka-beali ja ealáhusa mielde. Norggas Sáltoduoddara davábealde. 4. kvartála

Ealáhussuorgi	Ollislaš logut					Proseanta					
	2002	2003	2004			2002	2003	2004			
			Guktot sohka-bealit	Dievdut	Nissonat			Guktot sohka-bealit	Dievdut	Nissonat	
Guovllut muđui²											
Sáltoduoddara davábealde	170 145	170 126	170 097	89 425	80 672	100,0	100,0	100,0	100,0	100,0	100,0
01-05 Eanandoallu, vuovdedoallu ja guolásteapmi	9 692	9 687	9 085	7 654	1 431	5,7	5,7	5,3	8,6	1,8	
10,12-37 Industriija ja báktedoaibma	12 561	12 555	12 336	9 183	3 153	7,4	7,4	7,3	10,3	3,9	
11 Čielgaoilju ja luonddugássa bohkan	737	737	812	713	99	0,4	0,4	0,5	0,8	0,1	
40-41 Fápmo- ja čáhcedoaibma	1 657	1 658	1 743	1 401	342	1,0	1,0	1,0	1,6	0,4	
45 Huksen- ja rusttetoaibma	11 521	11 523	11 422	10 636	786	6,8	6,8	6,7	11,9	1,0	
50-55 Gálvovuovdin, hotealla ja restoráŋgadoaibma	29 223	29 220	29 593	14 465	15 128	17,2	17,2	17,4	16,2	18,8	
60-64 Fievrrereapmi ja kommunikašuvdn .	13 319	13 317	12 880	10 105	2 775	7,8	7,8	7,6	11,3	3,4	
65-67 Ruđalaš bálvalusdoaibma	2 394	2 396	2 282	1 053	1 229	1,4	1,4	1,3	1,2	1,5	
70-74 Gávppalaš bálvalusdoaibma, oprodatdoaibma	11 367	11 367	11 802	7 276	4 526	6,7	6,7	6,9	8,1	5,6	
75 Alm. hálddah., suodjalus ja sosiála-bálvalusat	17 250	17 254	16 632	9 696	6 936	10,1	10,1	9,8	10,8	8,6	
80 Oahpahus	16 966	16 974	17 165	6 562	10 603	10,0	10,0	10,1	7,3	13,1	
85 Dearvvašvuoda ja sosiálabálvalusat	37 237	37 223	38 084	7 736	30 348	21,9	21,9	22,4	8,7	37,6	
90-99 Eará sosiála ja pers. bálvalusat	5 239	5 234	5 494	2 569	2 925	3,1	3,1	3,2	2,9	3,6	
Diedikeahtá	982	981	767	376	391	0,6	0,6	0,5	0,4	0,5	

¹ Sámi ovddidanfoandda geográfalaš doaibmaguovlu Sáltoduoddara davábealde. Vuoddun dás lea SOF-guovllu jagi 2005 juohku.

² Guovllut muđui leat guovllut Sáltoduoddara davábealde, mat leat Sámedikki oktanuppelohkái davimus válgabiire, mat eai gula Sámi ovddidanfoandda doaibmaguovllu siskobeallái.k utviklingsfond.

Gáldu: Barggahanstatistihkka ráhkaduvvon registariid vuodul, Statistisk sentralbyrå.

40. Olbmot oppalohkái ja olbmot barggus geat leat gaskal 16-74 jagi, sohka beali ja válgabiire mieđe¹. 4. kvartála 2004

Válgabiire	Olbmot oktiibuot			Barggus					
	Oktiibuot	Dievddut	Nissonat	Ollislaš logut			Proseanta		
				Oktiibuot	Dievddut	Nissonat	Oktiibuot	Dievddut	Nissonat
Válgabiiret oktiibuot	274 373	140 647	133 726	187 807	99 001	88 806	68,4	70,4	66,4
SOF-guovlu ² oktiibuot	27 977	14 952	13 025	17 710	9 576	8 134	63,3	64,0	62,4
Guovllut muđui ³ oktiib.....	246 396	125 695	120 701	170 097	89 425	80 672	69,0	71,1	66,8
1. Várjjat	15 133	7 789	7 344	10 186	5 196	4 990	67,3	66,7	67,9
SOF	1 737	942	795	1 089	579	510	62,7	61,5	64,2
Guovllut muđui	13 396	6 847	6 549	9 097	4 617	4 480	67,9	67,4	68,4
2. Deatnu	3 843	2 018	1 825	2 424	1 304	1 120	63,1	64,6	61,4
SOF	2 489	1 323	1 166	1 598	858	740	64,2	64,9	63,5
Guovllut muđui	1 354	695	659	826	446	380	61,0	64,2	57,7
3. Kárášjohka	2 041	1 072	969	1 415	734	681	69,3	68,5	70,3
SOF	2 041	1 072	969	1 415	734	681	69,3	68,5	70,3
4. Guovdageaidnu	2 221	1 158	1 063	1 432	709	723	64,5	61,2	68,0
SOF	2 221	1 158	1 063	1 432	709	723	64,5	61,2	68,0
5. Porsángu	7 679	4 075	3 604	4 950	2 669	2 281	64,5	65,5	63,3
SOF	4 054	2 163	1 891	2 550	1 372	1 178	62,9	63,4	62,3
Guovllut muđui	3 625	1 912	1 713	2 400	1 297	1 103	66,2	67,8	64,4
6. Álaheadju/Fálesnuorri	21 480	11 021	10 459	15 128	7 975	7 153	70,4	72,4	68,4
SOF	2 516	1 373	1 143	1 554	866	688	61,8	63,1	60,2
Guovllut muđui	18 964	9 648	9 316	13 574	7 109	6 465	71,6	73,7	69,4
7. Davvi-Romsa	11 830	6 243	5 587	7 764	4 221	3 543	65,6	67,6	63,4
SOF	6 304	3 372	2 932	4 093	2 242	1 851	64,9	66,5	63,1
Guovllut muđui	5 526	2 871	2 655	3 671	1 979	1 692	66,4	68,9	63,7
8. Gaska-Romsa	69 094	35 263	33 831	49 551	26 038	23 513	71,7	73,8	69,5
SOF	685	387	298	368	219	149	53,7	56,6	50,0
Guovllut muđui	68 409	34 876	33 533	49 183	25 819	23 364	71,9	74,0	69,7
9. Lulli-Romsa	28 792	14 654	14 138	19 355	10 184	9 171	67,2	69,5	64,9
SOF	3 737	1 967	1 770	2 335	1 282	1 053	62,5	65,2	59,5
Guovllut muđui	25 055	12 687	12 368	17 020	8 902	8 118	67,9	70,2	65,6
10. Davvi-Nordlándá	54 683	27 932	26 751	35 999	19 135	16 864	65,8	68,5	63,0
SOF	448	248	200	263	159	104	58,7	64,1	52,0
Guovllut muđui	54 235	27 684	26 551	35 736	18 976	16 760	65,9	68,5	63,1
11. Gaska-Nordlándá	57 577	29 422	28 155	39 603	20 836	18 767	68,8	70,8	66,7
SOF	1 745	947	798	1 013	556	457	58,1	58,7	57,3
Guovllut muđui	55 832	28 475	27 357	38 590	20 280	18 310	69,1	71,2	66,9

¹ Sámedikki válgabiiret. Dušše oktanuppelohkái dain davimus válgabiiriin leat dás mieđe. ² Sámi ovddidanfoandda geográfalaš doaibmaguovlu Sáltoduoddara davábealde. Vuodđun dás lea SOF-guovllu jagi 2005 juohku. ³ Guovllut muđui leat guovllut Sáltoduoddara davábealde, mat leat Sámedikki oktanuppelohkái davimus válgabiire, mat eai gula Sámi ovddidanfoandda doaibmaguovlu siskobeallái.

Gáldu: Bargahanstatistihkka ráhkaduvvon registtariid vuodul, Statistisk sentralbyrå.

41. Olbmot barggus geat leat gaskal 16-74 jagi, geain lea bargobáiki olggobealde dan suohkana gos orrot, sohka-beali, agi, ealáhusa ja válgabiire mielde¹. 4. kvartála 2004

Ealáhusuorgi Válgabiire	Ollislaš logut, SOF-guovlu ² Sáltduoddara davábealde							Pro- seanta Guktot sohka- bealit 16-74 jagi
	Guktot sohka- bealit 16-74 jagi	Dievddut			Nissonat			
		16-29 jagi	30-59 jagi	60-74 jagi	16-29 jagi	30-59 jagi	60-74 jagi	
Ealáhusuorgi								
SOF-guovlu oktiibuot	4 531	900	1 769	188	769	817	88	100,0
01-05 Eanandoallu, vuovdedoallu ja guolásteapmi	207	70	85	19	17	12	4	4,6
10,12-37 Industriija ja báktedoaima ..	352	86	168	25	28	38	7	7,8
11 Čielgaojlju ja luonddugássa bohkan	53	7	41	1	1	3	0	1,2
40-41 Fápmo- ja čáhcedoaima	57	6	39	7	1	4	0	1,3
45 Huksen- ja rusttedoaima	732	177	496	25	7	18	9	16,2
50-55 Gálvovuovdin, hotealla ja resto- ránnadoaima	743	230	149	19	252	87	6	16,4
60-64 Fievrrideapmi ja kommunika- šuvdna	437	83	253	17	13	66	5	9,6
65-67 Ruđalaš bálvalusdoaima	28	3	10	3	2	8	2	0,6
70-74 Gávppálaš bálvalusdoaima, opmodatdoaima	352	92	112	22	54	62	10	7,8
75 Alm. hálddah., suodjalus ja sosiáladáhkádusat	279	15	119	23	43	69	10	6,2
80 Oahpahus	269	47	75	8	46	84	9	5,9
85 Dearvvašvuoda- ja sos. bálvalusat .	787	54	166	7	231	312	17	17,4
90-99 Eará sos. ja pers. bálvalusat	201	22	45	10	67	49	8	4,4
Diedikeahttá	34	8	11	2	7	5	1	0,8
Válgabiire								
Válgabiiret, oktiibuot	28 726	5 604	11 269	1 156	5 021	5 172	504	
SOF-guovlu oktiibuot	4 531	900	1 769	188	769	817	88	
Guovllut muđui3 oktiibuot	24 195	4 704	9 500	968	4 252	4 355	416	
1. Várjjat	1 322	260	504	63	256	213	26	
SOF	256	46	111	15	31	43	10	
Guovllut muđui	1 066	214	393	48	225	170	16	
2. Deatnu	489	93	197	26	84	81	8	
SOF	351	62	152	14	61	56	6	
Guovllut muđui	138	31	45	12	23	25	2	
3. Kárašjohka	279	58	78	8	44	85	6	
SOF	279	58	78	8	44	85	6	
4. Guovdageaidnu	250	60	61	7	73	45	4	
SOF	250	60	61	7	73	45	4	
5. Porsángu	779	161	311	24	155	112	16	
SOF	442	86	166	17	82	77	14	
Guovllut muđui	337	75	145	7	73	35	2	
6. Álaheadju/Fálesnuorri	1 866	347	762	58	352	321	26	
SOF	425	69	183	14	63	84	12	
Guovllut muđui	1 441	278	579	44	289	237	14	
7. Davvi-Romsa	1 993	485	783	71	361	262	31	
SOF	1 264	294	506	49	221	172	22	
Guovllut muđui	729	191	277	22	140	90	9	
8. Gaska-Romsa	6 040	1 104	2 434	250	981	1 171	100	
SOF	31	1	12	4	5	8	1	
Guovllut muđui	6 009	1 103	2 422	246	976	1 163	99	

41 (joatk.). Olbmot barggus geat leat gaskal 16-74 jagi, geain lea bargobáiki olggobealde dan suohkana gos orrot, sohka-beali, agi, ealáhusa ja válgabiire mielde¹. 4. kvartála 2004

Ealáhusuorgi Válgabiire	Ollislaš logut, SOF-guovlu ² Sáltoduoddara davábealde							
	Guktot sohka- bealit	Dievddut				Nissonat		
		16-74 jagi	16-29 jagi	30-59 jagi	60-74 jagi	16-29 jagi	30-59 jagi	60-74 jagi
9. Lulli-Romsa	4 372	749	1 714	203	680	941	85	
SOF	947	171	388	49	137	190	12	
Guovllut muđui	3 425	578	1 326	154	543	751	73	
10. Davvi-Nordlándá	5 527	1 099	2 046	219	1 063	989	111	
SOF	81	10	36	5	11	19	0	
Guovllut muđui	5 446	1 089	2 010	214	1 052	970	111	
11. Gaska-Nordlándá	5 809	1 188	2 379	227	972	952	91	
SOF	205	43	76	6	41	38	1	
Guovllut muđui	5 604	1 145	2 303	221	931	914	90	

¹ Sámedikki válgabiiret. Dušše oktanuppelohkái dain davimus válgabiiriin leat dás mielde. ² Sámi ovddidanfoandda geográfalaš doaimmaguovlu Sáltoduoddara davábealde. Vuodđun dás lea SOF-guovllu jagi 2005 juohku. ³ Guovllut muđui leat guovllut Sáltoduoddara davábealde, mat leat Sámedikki oktanuppelohkái davimus válgabiire, mat eai gula Sámi ovddidanfoandda doaimmaguovllu siskobeallái.

Gáldu: Bargahanstatistihkka ráhkaduvvon registariid vuodul, Statistisk sentralbyrå.

42. Gidđaealu boazolohku njukčamánu 31. b., boazoorohaga mielde. Boazodoallojagat

Boazodoalloguovlu	1996/ 1997	1997/ 1998	1998/ 1999	1999/ 2000	2000/ 2001	2001/ 2002	2002/ 2003	2003/ 2004	2004/ 2005 ¹
Olles riika	201 498	187 436	187 967	172 407	168 288	191 838	210 219	232 775	231 177
Nuorta-Finnmárku	55 360	52 533	52 084	48 030	46 943	57 659	63 389	73 664	77 596
Buolbmát/Várjjat	18 976	20 240	19 695	18 748	18 343	20 015	21 623	24 179	24 150
Karášjohka	36 384	32 293	32 389	29 282	28 600	37 655	41 766	49 485	53 446
Oarje-Finnmárku	88 313	77 509	75 906	65 508	62 021	73 624	84 214	96 536	90 983
Romsa	8 633	8 524	8 928	8 133	8 076	9 051	9 922	10 556	11 260
Nordlándá	11 597	10 902	11 083	11 135	12 072	13 612	14 137	14 255	13 774
Davvi-Trøndelága	13 809	14 222	14 743	14 662	13 812	12 998	12 936	12 330	11 976
Lulli-Trøndelágá/ Hedmárku	13 910	13 619	14 194	13 458	13 185	13 227	13 432	13 307	13 429
Boazosearvvit	9 876	10 127	11 029	11 481	12 179	11 656	12 189	12 127	12 159

¹ Logut eai leat njulgejuvnon.

Gáldu: Boazodoalloháiddahus.

43. Olbmot boazodoalus skábmamánu 3. b. 2005:s, sohka-beali ja dollui gullelašvuoda mielde. Válljejuvvon geográfalaš guovllut¹

Geográfalaš guovlu	Guktot sohka-bealit	Dievddut	Nissonat	Váldoeaiggádat	Beallelaš/ovttasássi	Báike-doallu ²	Earát ³
Olles riika	2 914	1 512	1 402	609	305	1 191	809
Finnmárku	2 152	1 121	1 031	443	217	894	598
SOF ⁴	1 997	1 036	961	420	204	832	541
Guovllut muđui	155	85	70	23	13	62	57
Romsa	172	94	78	44	13	73	42
SOF ⁴	68	40	28	19	8	28	13
Guovllut muđui	104	54	50	25	5	45	29
Nordlándá, oktiibuot	180	93	87	47	24	68	41
SOF ⁴	6	3	3	2	1	2	1
Guovllut muđui Sáltoduoddara davábealde ⁵	82	44	38	25	9	32	16
Guovllut muđui Sáltoduoddara lulábealde	92	46	46	20	14	34	24
Riikkas muđui	410	204	206	75	51	156	128
Juohkáseapmi, proseantta mielde, olles riika	100	52	48	21	10	41	28

¹ Ássanbáiki 1.1.2005:s. Sin ássanbáiki, geat leat riegan jagi 2005:s, lea skábmánu rájes j. 2005:s. ² Eará olbmot geat gullet váldoeaiggáda doalu báikedollui earret go beallelaš ja doalu váldoeaiggát. ³ Dás leat maiddái mielde 4 olbmo geaid gullelašvuotta ii leat čielggas. ⁴ Sámi ovddidanfoandda geográfalaš doaibmaguovlu. ⁵ Guovllut davábealde Sáltoduoddara mat eai gula Sámi ovddidanfoandda doaibmaguovllu siskobeallái.

Gáldu: Boazodoalloháiddahus.

44. Boazodoalu doalut 03.11.2005:s, váldoeaiggáda agi¹, sohka-beali ja ássanbáikki mielde¹. Válljejuvvon geográfalaš guovllut

Geográfalaš guovlu	Váldoeaiggádiid lohku			Váldoeaiggáda ahki					Váldoeaiggáda gaskamearálaš ahki
	Guktot sohka-bealit	Dievddut	Nissonat	-29	30-39	40-49	50-59	60-	
Olles riika	609	511	98	57	144	169	159	80	45,8
Finnmárku	443	373	70	45	109	122	112	55	45,2
SOF ²	420	354	66	42	104	114	108	52	45,2
Guovllut muđui	23	19	4	3	5	8	4	3	44,2
Romsa	44	33	11	6	5	8	15	10	50,0
SOF	19	17	2	3	2	4	7	3	48,0
Guovllut muđui	25	16	9	3	3	4	8	7	51,5
Nordlándá	47	43	4	4	13	13	12	5	46,1
SOF	2	2	-	-	-	2	-	-	45,5
Guovllut muđui Sáltoduoddara davábealde ³	25	22	3	3	4	7	8	3	46,8
Guovllut Sáltoduoddara lulábealde ...	20	19	1	1	9	4	4	2	45,5
Riikkas muđui	75	62	13	2	17	26	20	10	47,2
Juohkáseapmi, olles riika, proseanta	100	84	16	9	24	28	26	13	.

¹ Ahki ja ássanbáiki ođđajagimánu 1. b. 2005:s. ² Sámi ovddidanfoandda geográfalaš doaibmaguovlu Sáltoduoddara davábealde. Vuodđun dás lea SOF-guovllu jagi 2005 juohku. ³ Guovllut davábealde Sáltoduoddara mat eai gula Sámi ovddidanfoandda doaibmaguovllu siskobeallái.

Gáldu: Boazodoalloháiddahus.

45. Boazodoalu doaluid juohkáseapmi, doalu boazologu mielde mii lei njukčamánu 31. b. 2004¹

Boazodoalloguovlu	-30	31-70	71-200	201-400	401-600	601-800	801-	Gaska-
								mearálaš lohku juohke doalus
Oktiibuot	37	22	99	200	181	15	32	367
Nuorta-Finnmárku	19	3	31	53	68	-	11	370
Buolbmát/Várjjat	1	0	5	9	23	-	6	504
Karášjohka	18	3	26	44	45	-	5	329
Oarje-Finnmárku	11	14	39	73	69	15	20	400
Romsa	2	3	19	25	1	-	-	209
Nordlánda	4	1	6	13	18	-	1	336
Davvi-Trøndelága	1	1	4	30	1	-	-	330
Lulli-Trøndelága/Hedmárku .	-	-	-	6	24	-	-	443
Juohkáseapmi, proseanta	6	4	17	34	31	3	5	.

¹ Logut eai leat njulgejuvvon.

Gáldu: Boazodoallohálldahus.

46. Boazodoalu doaluid juohkáseapmi njukčamánu 31. b. 2004:s, váldoeaiggáda agi mielde¹

Boazodoalloguovlu	Doaluid lohku, oktiibuot	Ahki				61-	Váldoeaiggáda gaskamearálaš ahki
		-30	31-40	41-50	51-60		
Oktiibuot	584	63	147	172	135	67	46
Nuorta-Finnmárku	184	18	43	59	42	22	46
Buolbmát/Várjjat	44	4	6	15	10	9	49
Karášjohka	140	14	37	44	32	13	45
Oarje-Finnmárku	241	33	65	64	53	26	45
Romsa	50	6	9	15	10	10	48
Nordlánda	43	2	14	11	13	3	46
Davvi-Trøndelága	36	1	9	10	12	4	48
Lulli-Trøndelága/Hedmárku .	30	3	7	13	5	2	44
Juohkáseapmi, proseanta ...	100	11	25	29	23	11	.

¹ Ahki, juovlamánu 31. b. 2004.

Gáldu: Boazodoallohálldahus.

47. Boraspirešlájá mielde mii lea gođđán bohcco. Válljejuvvon guovllut. Boazojahki 2004/05

Geográfalaš guovlu	Bohccuid lohku maid gáibidan buhtaduvvot, boraspirešlájá mielde mii gottii bohcco						Miedihuvvon oassi gáibiduvvon buhtadus	
	Oktiibuot	Albbas	Geatki	Guovža	Gumpe	Goaskin		
Olles riika	47 623	7 952	19 566	823	438	18 844		
Finnmárku	32 405	4 122	12 975	171	317	14 820		
SOF ¹	30 475	3 741	12 254	136	203	14 141		
Guovllut muđui	1 930	381	721	35	114	679		
Romsa	2 639	570	1 011	26	1	1 031		
SOF	1 231	278	490	25	-	438		
Guovllut muđui	1 408	292	521	1	1	593		
Nordlándá	4 452	1 327	2 011	75	-	1 039		
SOF	45	5	28	-	-	12		
Guovllut muđui Sáltoduoddara davábealde ²	1 738	463	692	-	-	583		
Guovllut Sáltoduoddara lulábealde	2 669	859	1 291	75	-	444		
Riikkas muđui ³	8 127	1 933	3 569	551	120	1 954		
	Bohccuid lohku mat leat buhtaduvvon, boraspirešlájá mielde mii gottii bohcco						Ráfáiduhthuvvon boraspire ⁴	
	Oktiibuot	Albbas	Geatki	Guovža	Gumpe	Goaskin		
Olles riika	11 403	3 293	4 619	15	114	2 010	1 352	23,9
Finnmárku	3 772	1 096	1 471	1	108	1 038	58	11,6
SOF ²	3 491	1 007	1 402	1	53	976	52	11,5
Guovllut muđui	281	89	69	-	55	62	6	14,6
Romsa	1 432	414	531	6	-	358	123	54,3
SOF	698	245	247	5	-	140	61	56,7
Guovllut muđui	734	169	284	1	-	218	62	52,1
Nordlándá	1 694	417	735	2	-	216	324	38,1
SOF	15	-	5	-	-	2	8	33,3
Guovllut muđui Sáltoduoddara davábealde ³	658	98	278	-	-	145	137	37,9
Guovllut Sáltoduoddara lulábealde	1 021	319	452	2	-	69	179	38,3
Riikkas muđui ⁴	4 505	1 366	1 882	6	6	398	847	55,4

¹ Sámi ovdđidanfoandda geográfalaš doaimmaguovllu Sáltoduoddara davábealde. Vuodđun dás lea SOF-guovllu jagi 2005 juohku.

² Guovllut mat eai gula SOF-guovllu siskobeallái. ³ Muhtun buhtadusat leat addojuvvon boazoserviide go ii leat leamašan vejolaš čielggadit eaiggádeami. Dáin dáhpáhusain leat sihke gáibadusat ja buhtadusat biddjojuvvon "Riikkas muđui" loguid sisa dannego ii leat leamašan vejolaš gávdnat rievtes ássanbáikki. ⁴ Buhtadus lea addojuvvon, muhto ii leat mearriduvvon makkár boraspire lea gođđán bohcco.

Gáldu: Direktoratet for naturforvaltning.

48. Eanandoallofitnodagat eanandoalloeatnamiid sturrodagaid mielde mat leat anus ja doaluid gaskamearalaš sturrodad SOF-guovllus¹

	Eanandoallofitnodagat doallosturrodaga mielde					Gaskamearalaš doallosturrodad				
	Oktii-buot	0-49 dekára	50-99 dekára	100-199 dekára	200 dekára ja eanet	Oktii-buot	0-49 dekára	50-99 dekára	100-199 dekára	200 dekára ja eanet
1989	1 549	819	347	247	136	74,7	25,6	69,6	142,0	261,4
1999	1 012	243	251	282	236	132,2	29,7	71,9	145,3	286,2
2000	980	236	217	278	249	137,1	29,9	72,2	145,2	286,1
2001	890	181	202	247	260	149,1	30,7	72,8	147,4	292,4
2002	819	144	164	239	272	162,3	29,3	73,6	145,8	300,7
2003	743	106	139	223	275	176,2	31,2	74,7	147,7	306,5

¹ Sámi ovddidanfoandda geográfalaš doaibmaguovlu Sáltoduoddara davábealde. Vuodđun dás lea SOF-guovllu jagi 2005 juohku.

Gáidu: Eanandoallostatihkka, Statistisk sentralbyrå.

49. Eanandoalloeatnamat mat leat anus SOF-guovllus¹. Dekára

	Eanandoalloeatnamat mat leat anus oktiibuot	Ruohtasšattut fuodđarin, ruonas-fuodđarat ja silošattut	Buđehat	Eará šattut gittiin ja šaddogárddiin oktan gittiiguin mat eai leat anus	Giettit ládjemii ja guohtumii	Ja dain fas ollásiidda gilvojuvvon giettit
1989	115 712	8 194	936	1 446	105 136	95 288
1999	133 772	8 735	598	478	123 961	109 720
2000	134 328	7 952	597	713	125 066	109 170
2001	132 718	7 196	639	512	124 371	108 217
2002	132 931	5 848	655	545	125 883	109 941
2003	130 933	5 671	503	553	124 206	108 224

¹ Sámi ovddidanfoandda geográfalaš doaibmaguovlu Sáltoduoddara davábealde. Vuodđun dás lea SOF-guovllu jagi 2005 juohku.

Gáidu: Eanandoallostatihkka, Statistisk sentralbyrå.

50. Eanandoallofitnodagat eanandoalloeatnamiid sturrodagaid mielde mat leat anus ja válgabiiriid mielde¹

	1989					2003				
	Eanan- doallo- fitno- dagat oktiibuot	Eanandoalloeatnamiid mielde mat leat anus				Eanan- doallo- fitno- dagat oktiibuot	Eanandoalloeatnamiid mielde mat leat anus			
		0-49 dekára	50-99 dekára	100-199 dekára	200 de- kára ja eanet		0-49 dekára	50-99 dekára	100-199 dekára	200 de- kára ja eanet
Válgabiiret oktiibuot	7 180	3 345	1 685	1 498	652	3 599	495	631	1 107	1 366
SOF-guovlu ² , oktiibuot ...	1 549	819	347	247	136	743	106	139	223	275
Guovllut muđui ³ oktiibuot	5 631	2 526	1 338	1 251	516	2 856	389	492	884	1 091
1. Várjajat	152	64	19	31	38	94	13	13	20	48
SOF	97	48	11	16	22	55	10	7	9	29
Guovllut muđui	55	16	8	15	16	39	3	6	11	19
2. Deatnu	236	101	49	42	44	105	5	20	24	56
SOF	228	99	45	40	44	104	5	20	23	56
Guovllut muđui	8	2	4	2	0	1	0	-	1	0
3. Kárásjohka	84	23	22	25	14	41	3	6	14	18
SOF	84	23	22	25	14	41	3	6	14	18
4. Guovdageaidnu	35	11	5	14	5	19	1	1	10	7
SOF	35	11	5	14	5	19	1	1	10	7
5. Porsángu	185	117	34	25	9	58	10	8	14	26
SOF	184	116	34	25	9	57	9	8	14	26
Guovllut muđui	1	1	-	-	0	1	1	-	-	0
6. Álaheadju/Fálesnuorri	311	137	68	67	39	147	21	19	29	78
SOF	127	72	29	14	12	49	9	9	13	18
Guovllut muđui	184	65	39	53	27	98	12	10	16	60
7. Davvi-Romsa	679	367	171	109	32	359	46	70	137	106
SOF	486	274	125	72	15	244	36	48	89	71
Guovllut muđui	193	93	46	37	17	115	10	22	48	35
8. Gaska-Romsa	1 507	610	381	384	132	743	87	118	268	270
SOF	90	52	27	9	2	33	7	11	12	3
Guovllut muđui	1 417	558	354	375	130	710	80	107	256	267
9. Lulli-Romsa	914	452	222	177	63	489	84	105	157	143
SOF	164	90	40	21	13	100	18	20	28	34
Guovllut muđui	750	362	182	156	50	389	66	85	129	109
10. Davvi-Nordlánda	1 596	789	397	275	135	800	128	155	235	282
SOF	23	14	4	5	0	19	4	1	8	6
Guovllut muđui	1 573	775	393	270	135	781	124	154	227	276
11. Gaska-Nordlánda	1 481	674	317	349	141	744	97	116	199	332
SOF	31	20	5	6	0	22	4	8	3	7
Guovllut muđui	1 450	654	312	343	141	722	93	108	196	325

¹ Sámedikki válgabiiret. Dušše oktanuppeloškái dain davimus válgabiiriin leat dás mielde. ² Sámi ovddidanfoandda geográfalaš doaibmaguovlu Sáltoduoddara davábealde. Vuodđun dás lea SOF-guovllu jagi 2005 juohku. ³ Guovllut Sáltoduoddara davábealde, mat leat Sámedikki oktanuppeloškái davimus válgabiire, mat eai gula Sámi ovddidanfoandda doaibmaguovllu siskkobeallái.

Gáldu: Eanandoallostatistihkka, Statistisk sentralbyrå.

51. Eanandoalloeatnamat mat leat anus válgabiiriid mielde¹. 2003. Dekára

Válgabiire	Eanandoallo- eatnamat mat leat anus, oktiibuot	Ruohtasšat- tut fuoddarin, ruonas- fuoddarat ja silošattut	Buđehat	Eará šattut gittiin ja šaddo- gárdiin oktan gittiiguin mat eai leat anus	Gieđit ládjemii ja guohtumii	Ja dain fas ollásiidda gilvojuvvon gieđit
Válgabiiret oktiibuot	661 393	19 042	5 779	3 263	633 309	526 165
SOF-guovlu ² , oktiibuot	130 933	5 671	503	553	124 206	108 224
Guovllut muđui ³ oktiibuot ...	530 460	13 371	5 276	2 710	509 103	417 941
1. Várjjat	19 589	873	12	79	18 625	16 411
SOF	10 896	726	7	77	10 086	8 558
Guovllut muđui	8 693	147	5	2	8 539	7 853
2. Deatnu	24 804	1 887	10	6	22 901	22 253
SOF	24 640	1 887	10	6	22 737	22 089
Guovllut muđui	164	-	-	-	164	164
3. Kárašjohka	7 940	424	-	127	7 389	7 135
SOF	7 940	424	-	127	7 389	7 135
4. Guovdageaidnu	3 390	149	3	239	2 999	2 833
SOF	3 390	149	3	239	2 999	2 833
5. Porsángu	10 922	866	12	1	10 043	8 746
SOF	10 901	866	12	1	10 022	8 725
Guovllut muđui	21	-	-	-	21	21
6. Álaheadju/Fálesnuorri ...	34 492	1 233	459	25	32 775	22 462
SOF	8 918	476	172	18	8 252	6 689
Guovllut muđui	25 574	757	287	7	24 523	15 773
7. Davvi-Romsa	56 961	2 359	223	47	54 316	45 295
SOF	37 602	1 013	148	38	36 387	29 668
Guovllut muđui	19 359	1 346	75	9	17 929	15 627
8. Gaska-Romsa	136 070	4 457	1 832	634	129 037	114 377
SOF	3 574	11	16	2	3 545	3 163
Guovllut muđui	132 496	4 446	1 816	632	125 492	111 214
9. Lulli-Romsa	76 449	1 507	1 020	338	73 566	63 133
SOF	16 717	72	104	28	16 512	14 269
Guovllut muđui	59 732	1 435	916	310	57 054	48 864
10. Davvi-Nordlándá	142 314	1 458	1 006	551	139 286	110 109
SOF	2 942	16	25	-	2 901	2 484
Guovllut muđui	139 372	1 442	981	551	136 385	107 625
11. Gaska-Nordlándá	148 462	3 829	1 202	912	142 372	113 411
SOF	3 413	31	6	-	3 376	2 611
Guovllut muđui	145 049	3 798	1 196	912	138 996	110 800

¹ Sámedikki válgabiiret. Dušše oktanuppeloškái dain davimus válgabiiriin leat dás mielde. ² Sámi ovddidanfoandda geográfalaš doaibmaguovlu Sáltoduoddara davábealde. Vuodđun dás lea SOF-guovllu jagi 2005 juohku. ³ Guovllut Sáltoduoddara davábealde, mat leat Sámedikki oktanuppeloškái davimus válgabiire, mat eai gula Sámi ovddidanfoandda doaibmaguovllu siskkobeallái. Gáldu: Eanandoallostatihkka, Statistisk sentralbyrå.

52. Eanandoallofitnodagat main leat iešgudetlágán šibihat ja gaskamearalaš šibitlohku SOF-guovllus¹

	Eanandoallofitnodagat main leat					Šibitlohku juohke eanandoallofitnodagas				
	Oomit	Gusat	Sávzzat, badjel jahká- saččat	Bohčín- gáiccat	Spiinnit	Oomit	Gusat	Sávccat, badjel jahká- saččat	Bohčín- gáiccat	
1989	388	317	968	114	29	23,5	12,4	24,5	55,2	
1999	317	259	559	80	45	29,9	14,2	44,1	66,3	
2000	297	246	539	76	34	30,3	14,6	45,3	68,8	
2001	286	233	511	67	32	30,9	14,6	48,0	72,3	
2002	269	228	476	60	28	32,8	14,8	51,1	77,2	
2003	250	220	437	55	26	34,7	15,3	54,3	80,3	

¹ Sámi ovddidanfoandda geográfalaš doaibmaguovlu Sáltoduoddara davábealde. Vuodđun dás lea SOF-guovllu jagi 2005 juohku. Gáldu: Eanandoallostatihkka, Statistisk sentralbyrå.

53. Šibihat SOF-guovllus¹

	Oamit, oktiib.	Ja dain: gusat	Spiinnit	Heasttat	Sávccat badjel jahká- saččat	Bohčin- gáiccat	Vuoncát
1989	9 108	3 930	1 013	185	23 701	6 289	11 571
1999	9 471	3 687	5 242	307	24 661	5 302	15 637
2000	8 990	3 589	5 240	327	24 438	5 225	14 795
2001	8 835	3 405	4 196	308	24 517	4 847	14 252
2002	8 831	3 378	4 485	287	24 301	4 634	13 880
2003	8 664	3 360	4 677	292	23 740	4 417	14 475

¹ Sámi ovddidanfoandda geográfalaš doaibmaguovlu Sáltoduoddara davábealde. Vuodđun dás lea SOF-guovllu jagi 2005 juohku. Gáldu: Eanandoallostatihkka, Statistisk sentralbyrå.

54. Šibihat, válgabiiriid mielde¹. 2003

Válgabiire	Oamit oktiibuot	Ja dain: gusat	Sávccat badjel jahká- saččat	Bohčin- gáiccat	Sáhkko- spiinnit	Vuoncát
Válgabiiret oktiibuot	53 034	18 880	117 279	16 542	2 804	85 064
SOF-guovlu ² , oktiibuot	8 664	3 360	23 740	4 417	588	14 475
Guovllut muđui ³ oktiibuot ...	44 370	15 520	93 539	12 125	2 216	70 589
1. Várjjat	1 349	515	3 468	-	175	1 061
SOF	953	369	1 325	-	113	1 051
Guovllut muđui	396	146	2 143	-	62	10
2. Deatnu	1 979	760	2 555	-	83	156
SOF	1 979	760	2 470	-	83	156
Guovllut muđui	-	-	85	-	-	-
3. Kárásjohka	646	319	270	-	-	6
SOF-guovlu	646	319	270	-	-	7
4. Guovdageaidnu	365	167	72	-	-	-
SOF-guovlu	365	167	72	-	-	1
5. Porsángu	646	271	2 338	-	-	4 055
SOF	646	271	2 332	-	-	4 055
Guovllut muđui	-	-	6	-	-	-
6. Álaheadju/Fálesnuorri ...	3 385	1 244	2 758	-	118	1 763
SOF	841	315	1 237	-	7	114
Guovllut muđui	2 544	929	1 521	-	111	1 649
7. Davvi-Romsa	3 154	1 201	13 364	4 580	342	414
SOF	2 065	792	8 250	3 342	334	241
Guovllut muđui	1 089	409	5 114	1 238	8	173
8. Gaska-Romsa	10 031	3 765	21 773	6 238	401	11 492
SOF	56	20	1 006	972	21	1 423
Guovllut muđui	9 975	3 745	20 767	5 266	380	10 069
9. Lulli-Romsa	4 999	1 790	20 396	1 845	327	23 143
SOF	936	288	4 650	103	30	4 831
Guovllut muđui	4 063	1 502	15 746	1 742	297	18 312
10. Davvi-Nordlándá	11 979	3 854	32 501	2 258	628	22 689
SOF	162	56	518	-	-	64
Guovllut muđui	11 817	3 798	31 983	2 258	628	22 625
11. Gaska-Nordlándá	14 501	4 994	17 784	1 621	730	20 283
SOF	15	3	1 610	-	-	2 532
Guovllut muđui	14 486	4 991	16 174	1 621	730	17 751

¹ Sámedikki válgabiiret. Dušše oktanuppeloškái dain davimus válgabiirin leat dás mielde. ² Sámi ovddidanfoandda geográfalaš doaibmaguovlu Sáltoduoddara davábealde. Vuodđun dás lea SOF-guovllu jagi 2005 juohku. ³ Guovllut Sáltoduoddara davábealde, mat leat Sámedikki oktanuppeloškái davimus válgabiire, mat eai gula Sámi ovddidanfoandda doaibmaguovllu siskkobeallái.

Gáldu: Eanandoallostatihkka, Statistisk sentralbyrå.

55. Eanandoallofitnodagat, váldogeavaheaddji ja su gaskamearálaš agi mielde SOF-guovllus¹

	Eanandoallofitnodagat oktiibuot	Dievdoolmoš váldogeavaheaddjin	Nissonolmoš váldogeavaheaddjin	li-persovnnalas geavaheaddji	Váldogeavaheaddji gaskamearálaš ahki	
					Dievdoolmoš váldogeavaheaddjin	Nissonolmoš váldogeavaheaddjin
1989	1 549	1 245	283	21	51,6	54,3
1999	1 012	785	218	9	48,7	49,6
2000	980	760	212	8	48,9	50,5
2001	890	698	184	8	48,9	49,9
2002	819	638	166	15	48,7	50,1
2003	743	584	146	13	49,2	50,4

¹ Sámi ovddidanfoandda geográfalaš doaimbguovlu Sáltoduoddara davábealde. Vuodđun dás lea SOF-guovllu jagi 2005 juohku. Gáldu: Eanandoallostatistihkka, Statistisk sentralbyrå.

56. Bargoáigi eatnamii- ja šaddogárdiiguin ja olbmot¹ bargoáigi eatnamii- ja šaddogárdiiguin, válgabiiriid mielde². 1999

Válgabiire	Eanandoallofitnodagat oktiibuot	Jahke-doaimmaid lohku, á 1874 diimmu eanan- ja šaddogárdebarggut	Das fas ieš-heana-las fitnodatdoibmiid oassi	Olbmot geat leat doaimmahan eanan- ja šaddogárdebargguid.					
				Oktiibuot	Unnit go 100 diimmu	Gaskal 100-499 diimmu	Gaskal 500-1 499 diimmu	1 500 diimmu ja eanet	Gaska-boddo-saš veahkit
Válgabiiret oktiibuot	4 668	5 942,4	51,2	16 050	1 713	5 241	3 264	2 811	3 021
SOF-guovlu ³ , oktiibuot	1 012	1 158,5	10,2	3 337	422	1 063	691	534	627
Guovllut muđui ⁴ oktiibuot	3 656	4 783,9	41,0	12 713	1 291	4 178	2 573	2 277	2 394
1. Várjaj	101	137,4	1,5	354	24	114	79	64	73
SOF	58	79,5	1,1	217	20	65	43	36	53
Guovllut muđui	43	57,9	0,4	137	4	49	36	28	20
2. Deatnu	174	176,5	1,2	544	84	191	87	83	99
SOF	173	176	1	543	84	191	86	83	99
Guovllut muđui	1	1	-	1	-	-	1	-	-
3. Kárášjohka	63	71	0	185	26	61	32	38	28
SOF	63	71	0	185	26	61	32	38	28
4. Guovdageaidnu	25	32	0	85	17	23	22	14	9
SOF	25	32	0	85	17	23	22	14	9
5. Porsángu	77	87	0	259	28	80	55	42	54
SOF	77	87	0	259	28	80	55	42	54
Guovllut muđui	-	-	-	-	-	-	-	-	-
6. Álaheadju/Fálesnuorri	218	285	1	750	110	217	164	142	117
SOF	71	89	0	236	33	67	56	44	36
Guovllut muđui	147	196,2	0,9	514	77	150	108	98	81
7. Davvi-Romsa	460	542,2	4,4	1 573	183	516	323	243	308
SOF	321	377,1	2,8	1 121	135	337	236	169	244
Guovllut muđui	139	165,1	1,6	452	48	179	87	74	64
8. Gaska-Romsa	969	1 309,4	9,0	3 333	317	1 093	623	670	630
SOF	47	64,3	1,8	167	17	49	28	34	39
Guovllut muđui	922	1 245,1	7,2	3 166	300	1 044	595	636	591
9. Lulli-Romsa	625	767,9	7,2	2 158	232	696	455	367	408
SOF	120	131,1	1,7	364	38	131	89	59	47
Guovllut muđui	505	636,8	5,5	1 794	194	565	366	308	361
10. Davvi-Nordlándá	1 001	1 243,1	12,4	3 568	344	1 163	738	552	771
SOF	29	23,7	0,0	82	7	36	21	9	9
Guovllut muđui	972	1 219,4	12,4	3 486	337	1 127	717	543	762
11. Gaska-Nordlándá	955	1 291,1	13,5	3 241	348	1 087	686	596	524
SOF	28	28,3	0,4	78	17	23	23	6	9
Guovllut muđui	927	1 262,8	13,1	3 163	331	1 064	663	590	515

¹ Geavaheaddji, beallelaš, bearašlahtut ja fásta bargit leat juhkkajojuvnon diibmologuid mielde maid leat doaimmahan eanan- ja šaddogárdebargguid. ² Sámedikki válgabiiret. Dušše oktanuppelohkái dain davimus válgabiiriin leat dás mielde. ³ Sámi ovddidanfoandda geográfalaš doaimbguovlu Sáltoduoddara davábealde. Vuodđun dás lea SOF-guovllu jagi 2005 juohku. ⁴ Guovllut Sáltoduoddara davábealde, mat leat Sámedikki oktanuppelohkái davimus válgabiire, mat eai gula Sámi ovddidanfoandda doaimbguovllu siskobeallái.

Gáldu: Eanandoallostatistihkka, Statistisk sentralbyrå.

57. Registrerejuvvon guollefatnasat¹, málliid mielde. SOF-guovlu² oktiibuot. 2004

Ávnnas	Guollefatnasat oktiibuot	Goavdefatnasat	Rabas fatnasat
Oktiibuot	619	417	202
Alumiidna	23	10	13
Plastihkka	387	235	152
Stálii	13	13	-
Muorra	196	159	37

¹ Vuodđun dás lea fanaseaiggáda ássanbáiki. Jus leat mánga eaiggáda, de lea su ássanbáiki geas lea fatnasis stuorimus eaiggátoassi adnojuvvon vuodđun. ² Sámi ovddidanfoandda geográfalaš doaibmaguovlu Sáltoduoddara davábealde. Vuodđun dás lea SOF-guovllu jagi 2005 juohku.

Gáldu: Guolástusdirektoarahta.

58. Guolásteddiid lohku geat ássat SOF-guovllus¹, sohka-beali, ealáhussii oassálastinoasi ja fylkka mielde. Juovlamánu 31. b. 2004

	Guktot sohka-bealit			Dievddut			Nissonat		
	Oktiibuot	Váldo-bargu	Liige-bargu	Oktiibuot	Váldo-bargu	Liige-bargu	Oktiibuot	Váldo-bargu	Liige-bargu
Oktiibuot	905	561	344	867	548	319	38	13	25
Nordlánda	39	30	9	35	27	8	4	3	1
Romsa	359	217	142	349	213	136	10	4	6
Finnmárku	507	314	193	483	308	175	24	6	18

¹ Sámi ovddidanfoandda geográfalaš doaibmaguovlu Sáltoduoddara davábealde. Vuodđun dás lea SOF-guovllu jagi 2005 juohku.

Gáldu: Guolástusdirektoarahta.

59. Sálašhivodat¹, gáddáiskihkidanmánu ja guollešlája mielde. SOF-guovlu². Tonna jorba/olles deaddu. 2004

Guollešládja	Oktiibuot	Ođđa-jagi-mánu	Guovva-mánu	Njukčamánu	Cuoŋománu	Miessemánu	Geassemánu	Suoidnemánu	Borgemánu	Čakčamánu	Golggotmánu	Skábmamánu	Juovlamánu
Oktiibuot	18 755	2 759	2 291	3 409	2 064	1 477	1 413	692	724	1 114	1 416	794	602
Čáhcebálldis	136	0	0	0	0	2	112	22	-	-	-	-	0
Loahkka	134	12	9	8	6	9	11	12	8	14	22	16	8
Sallit	3 971	1 872	573	-	-	-	-	-	-	59	836	446	185
Diksu/Juksu ..	1 177	144	127	99	91	117	53	135	81	96	108	54	72
Gonagas/ ruoššareabbá	262	-	-	-	-	-	-	-	-	27	138	42	54
Makrealla	551	-	-	-	-	-	-	-	91	460	-	-	-
Reahka	485	25	38	43	31	63	58	100	10	73	24	13	6
Áhkábiddu/ rundierpmis ...	679	-	-	20	149	300	190	19	-	-	-	-	-
Sáidi	2 625	120	99	166	156	410	652	51	354	221	133	109	154
Áhpedorski ...	231	16	45	162	6	-	-	1	-	-	-	-	0
Dorski (eará) .	8 141	541	1 371	2 883	1 599	546	295	338	143	120	103	92	108
Háhka/ mearravuosku	160	6	12	10	11	9	20	7	22	22	27	9	4
Eará sálaš	203	21	16	18	14	21	21	7	16	21	24	13	10

¹ Dieđut olmmošlohkoregistarar dehe fanasregistarar. Vuodđun dás lea olbmuid dehe fanaseaiggáda ássanbáiki. I Dán oktavuodas mearkkaša dat ahte guolásteddiid, dehe guollefatnasa eaiggát, ássat SOF-guovllus. Guolit sáhttet bivdojuvvon ja gáddáiskihkiduvvon eará sajiin. ² Sámi ovddidanfoandda geográfalaš doaibmaguovlu Sáltoduoddara davábealde. Vuodđun dás lea SOF-guovllu jagi 2005 juohku.

Gáldu: Guolástusdirektoarahta.

60. Sálašhivvodat, gáddáiskihkidanbáikki¹ ja guollešlája mielde. SOF-guovlu² ja välljejuvvon fylkkat. 2004. Tonna jorba/olles deaddu³

Guollešládja	SOF-guovlu, oktiibuot	Finnmárku		Romsa		Nordlánda	
		Oktiibuot	SOF-guovlu	Oktiibuot	SOF-guovlu	Oktiibuot	SOF-guovlu
Sálašhivvodat, oktiibuot	18 512	175 834	15 238	216 553	2 155	348 432	1 119
Čáhcebálddis	22	1 673	22	3 592	-	4 221	-
Áhkácincu/duorši	10	8	7	87	-	800	3
Loahkka	204	636	169	993	25	1 114	10
Girjestáinnir	22	898	19	320	3	71	-
Stáinnir	82	203	75	190	6	145	1
Gonagas/ ruoššareabbá	381	1 616	381	51	-	-	-
Bálddis	48	85	35	192	11	224	2
Lággu	6	20	4	316	1	977	1
Finddar/ sánddatšládja	4	21	4	3	-	4	-
Liiodorski	4	2	-	7	-	328	4
Norgga ártalaš diksu/juksu	1 701	29 695	1 594	16 243	93	13 925	14
Norgga ártalaš dorski	10 442	110 453	9 378	59 876	589	42 484	475
Reahka (fávle-)	1 060	295	2	39 762	1 058	738	-
Áhkábiddu/rundierpmis							
(njinjelas)	954	1 466	912	1 888	42	1 003	-
Sáanddat/nástefinddar	64	676	58	143	6	311	-
Sáidi	3 278	22 309	2 389	26 167	287	37 089	602
Háhka/mearravuosku (dábálaš) ..	226	1 534	188	1 630	33	2 259	5
Eará guollešlájat	4	4 243	1	65 090	1	242 741	2

¹ Guliid gáddáiskihkidanbáiki guolleostinfittnodahkii. Vuodđun dás lea guolleostinfittnodatbáiki. ² Sámi ovddidanfoandda geográfalaš doaimmaguovlu Sáltoduoddara davábealde. Vuodđun dás lea SOF-guovlu jagi 2005 juohku. ³ Logut leat baji- dehe vuoliduvvon lagamus olles tonni.

Gáldu: Guolástusdirektoarahta.

61. Sálašárvu, gáddáiskihkidanbáikki¹ ja guollešlája mielde. SOF-guovlu² ja välljejuvvon fylkkat. 2004. 1 000 ru³

Guollešládja	SOF-guovlu, oktiibuot	Finnmárku		Romsa		Nordlánda	
		Oktiibuot	SOF-guovlu	Oktiibuot	SOF-guovlu	Oktiibuot	SOF-guovlu
Sálašárvu oktiibuot	183 315	1 596 003	156 971	1 662 057	18 534	2 023 765	7 810
Čáhcebálddis	303	23 697	303	60 513	-	71 174	-
Áhkácincu/duorši	203	168	136	1 811	5	17 206	61
Loahkka	965	2 923	775	5 423	128	5 667	62
Girjestáinnir	162	6 067	143	2 161	20	483	-
Stáinnir	543	1 365	503	1 103	33	929	5
Gonagas/ ruoššareabbá	23 585	100 634	23 585	3 225	-	-	-
Bálddis	1 945	3 218	1 447	7 403	408	8 900	89
Lággu	35	128	26	2 931	5	7 295	4
Finddar/sáanddatšládja	52	345	52	36	-	55	-
Liiodorski	37	25	-	56	-	2 875	37
Norgga ártalaš diksu/juksu	9 970	166 966	9 409	112 407	485	87 856	76
Norgga ártalaš dorski	117 377	1 182 405	105 991	697 135	6 194	493 075	5 192
Reahka (fávle-)	9 834	2 617	81	427 184	9 753	7 390	-
Áhkábiddu/rundierpmis							
(njinjelas)	5 969	9 262	5 729	9 881	240	6 773	-
Sáanddat/nástefinddar	765	7 618	687	1 580	73	3 433	5
Sáidi	9 924	64 716	6 734	92 033	951	141 826	2 239
Háhka/mearravuosku (dábálaš) ..	1 623	10 382	1 354	11 403	233	17 254	36
Eará guollešlájat	22	13 465	15	225 770	6	1 151 572	4

¹ Guliid gáddáiskihkidanbáiki guolleostinfittnodahkii. Vuodđun dás lea guolleostinfittnodatbáiki. ² Sámi ovddidanfoandda geográfalaš doaimmaguovlu Sáltoduoddara davábealde. Vuodđun dás lea SOF-guovlu jagi 2005 juohku. ³ Logut leat baji- dehe vuoliduvvon lagamus olles 1000 ru.

Gáldu: Guolástusdirektoarahta.

62. Sálašhivvodat ja sálašárvu, guollešlájaid válđoavkku ja gáddáiskihkidanbáikki mielde¹. SOF-guovlu² fylkkaid mielde. 2004. Tonna olles/jorba deattu ja 1 000 ru. mielde

Guollešládja/joavku	Tonna olles/jorba deattu				Sálašárvu 1000 ru. mielde			
	SOF-guovlu oktiibuot	Finnmárku	Romsa	Nordlándá	SOF-guovlu oktiibuot	Finnmárku	Romsa	Nordlándá
Oktiibuot	18 512	15 238	2 155	1 119	183 314	156 971	18 534	7 809
Sierranas fávlešlájat	2	1	-	1	5	3	-	2
Duolba- ja botneguolit ...	1 433	1 319	102	12	11 573	10 359	1 017	197
Skálžo- ja								
šlideda/šlinceealánat	1 442	384	1 058	-	33 424	23 671	9 753	-
Dorski ja dorskešlájat	15 635	13 534	995	1 106	138 311	122 938	7 764	7 610

¹ Guliid gáddáiskihkidanbáiki guolleoastinfittodahkii. Vuodđun dás lea guolleoastinfittodahkii. ² Sámi ovddidanfoandda geográfalaš doaimmaguovlu Sáltoduodara davábealde. Vuodđun dás lea SOF-guovlu jagi 2005 juohku.

Gáldu: Guolástusdirektorahka.

63. Luossa- ja guvzá/gudjorbivdu mearas 2004. Válljejuvnon fylkkat ja suohkanat¹. Kg

	Sálaš oktiibuot	Luossa				Guvzá/gudjor
		Oktiibuot	Vuollet 3 kg	3-7 kg	7 kg ja losit	
Olles riika	482 283	468 654	102 966	247 264	118 424	13 629
18 Nordlándá, oktiibuot	30 401	27 674	9 614	15 234	2 826	2 727
1849 Hábmmer	594	535	226	247	61	60
1850 Divtasvuodna	526	482	203	187	92	45
1853 Evenášši	1 308	1 306	475	765	65	2
19 Romsa, oktiibuot	30 104	28 700	7 642	12 285	8 773	1 404
1902 Romsa	8 067	7 078	2 167	2 701	2 211	989
1913 Skánit	253	223	44	147	32	30
1919 Rivttát	422	399	35	275	89	23
1943 Návuotna	2 572	2 572	550	923	1 099	-
20 Finnmarku, oktiibuot	110 375	109 437	27 870	51 150	30 417	938
2012 Álaheadju	15 913	15 392	3 408	3 488	8 496	521
2014 Láhppi	8 325	8 325	1 507	3 974	2 844	-
2017 Fálesnuorri	5 650	5 619	2 105	2 088	1 426	30
2018 Muosát	7 508	7 495	2 068	4 080	1 348	13
2019 Máhkarávju	7 000	6 974	1 642	3 882	1 450	26
2020 Porsángu	5 211	5 197	1 925	2 063	1 209	15
2022 Davvesiida	5 767	5 721	1 668	3 278	774	46
2023 Gámgaviika	2 529	2 529	273	1 314	942	-
2025 Deatnu	8 556	8 343	1 476	3 216	3 651	213
2027 Unjárga	2 138	2 134	530	1 218	386	4
2030 Máttá-Várjat	20 886	20 843	5 983	12 135	2 724	44

¹ Suohkanat mat ollásiidda dehe belohahkii gullet SOF-guovlu siskobeallái, ja gos golbma dehe eanet guolásteaddjit diedihit olu guliid sii leat goddán.

Gáldu: Luossa- ja guvzá/gudjorbivdu mearas, Statistisk sentralbyrå.

64. Johkabivdu. Sálašhivvodat kiloid mielde. Válljejuvvon fylkkat

	Oktiibuot		Luosat, oktiibuot vuollil 3 kg	Luosat 3-7kg	Luosat badjel 7kg	Guvžžát/ gudjorat ja vallasat	
	Ollislaš logut	Proseanta					
1999							
Olles riika	412 422	100	327 490	165 570	97 948	63 973	84 932
18 Nordlánda	32 166	8	14 908	9 419	4 141	1 348	17 258
19 Romsa	27 458	7	14 687	6 401	5 082	3 203	12 772
20 Finnmárku	129 877	31	121 328	59 188	27 489	34 652	8 549
2000							
Olles riika	663 375	100	556 830	254 701	184 714	117 414	106 545
18 Nordlánda	40 166	6	18 601	11 982	5 266	1 354	21 564
19 Romsa	32 737	5	22 683	9 096	8 303	5 285	10 053
20 Finnmárku	183 090	28	172 752	65 743	55 184	51 825	10 337
2001							
Olles riika	664 300	100	571 097	220 510	205 421	145 166	93 202
18 Nordlánda	47 902	7	23 994	14 183	8 263	1 548	23 908
19 Romsa	30 740	5	20 025	6 487	7 596	5 942	10 715
20 Finnmárku	193 335	29	181 538	51 312	50 479	79 746	11 798
2002							
Olles riika	517 291	100	422 917	126 670	162 481	133 766	94 374
18 Nordlánda	43 666	8	20 338	8 578	8 809	2 951	23 327
19 Romsa	30 055	6	17 390	5 039	5 886	6 465	12 665
20 Finnmárku	155 997	30	141 962	33 215	42 686	66 061	14 034
2003							
Olles riika	579 728	100	473 926	176 685	158 444	138 797	105 802
18 Nordlánda	45 159	8	19 623	9 793	7 017	2 812	25 537
19 Romsa	30 260	5	16 631	4 728	4 331	7 572	13 630
20 Finnmárku	144 870	25	129 113	38 548	29 160	61 405	15 757
2004							
Olles riika	407 884	100	318 915	105 021	125 748	88 146	88 968
18 Nordlánda	42 007	10	15 941	6 006	7 506	2 429	26 066
19 Romsa	25 636	6	10 585	3 854	3 320	3 412	15 050
20 Finnmárku	82 644	20	70 932	24 672	19 645	26 615	11 712

Gáidu: Luossa- ja guvžžá/gudjorbivdu jogain, Statistisk sentralbyrå.

65. Johkabivdu: luosaid, guvžžaid, gudjoriid ja vallasiid kg mielde. Válljeuvvon fylkkat ja juohke fylkka logi¹ joga gos leat eanemusat goddán guliid. 2004

	Sálaš			Gaskamearálaš deaddu	
	Oktiibuot	Luossa	Guvžá/ gudjor, valas	Luossa	Guvžá/ gudjor, valas
Olles riika	407 884	318 915	88 968	3,3	0,9
20 Finnmárku, oktiibuot	82 644	70 932	11 712	3,5	0,7
Deatnu oktan oaljegogaiguin (norgga bealde) ²	35 813	33 186	2 627	4,5	1,2
Álaheajueatnu (Álttájohka)	12 063	9 861	2 202	3,8	0,5
Njávándanjohka (norgga bealde) ³	4 912	4 347	565	3,0	1,0
Leavnnajohka, Porsángu	4 133	3 463	670	4,5	0,8
Riehppovuonjohka oktan					
Skáidejogain	3 795	3 618	177	2,3	0,8
Børselva m/Vieksa og Ailigas	2 964	2 194	770	2,3	0,8
Ánnejohka	2 696	2 681	15	3,1	0,7
Komagelva	2 339	1 893	446	2,4	0,7
Staburselva Vesterbotn	2 063	1 857	206	2,6	1,0
Kongsfjordelva	1 653	1 633	20	2,8	0,6
19 Romsa oktiibuot	25 636	10 585	15 050	3,2	0,8
Salangsvassdraget	2 915	213	2 701	5,1	0,8
Ráis'eatnu ⁴	2 712	1 101	1 611	3,4	0,8
Nedre Målselv	2 531	633	1 898	3,4	0,7
Målselvfossen	2 265	2 229	36	4,4	1,4
Øvre Målselv m/Rostaelva	2 258	2 229	29	4,1	1,3
Laukhelle (Lakselvsvassdraget)	2 183	464	1 719	2,6	0,8
Lysbotnsvassdraget	1 068	316	751	1,7	0,9
Oksfjordsvassdraget	955	223	733	3,8	0,7
Ivgobaðaeatnu	731	295	436	4,2	1,4
Jægervatnsvassdraget	695	143	552	3,1	0,7
18 Nordlândia oktiibuot	42 007	15 941	26 066	2,8	0,9
Beiarvassdraget	7 685	3 358	4 327	4,7	1,3
Saitdalsvassdraget	1 454	310	1 144	3,8	1,7
Roksdalsvassdraget	1 349	1 349	0	1,8	-
Lommervassdraget (Bellkjøselva) ..	1 085	46	1 039	2,9	2,4
Skjoma m/Kobbelva	906	20	886	2,9	1,4
Kobbelva	807	329	478	3,8	0,6
Sundsfjordelva, Gildeskål	796	604	192	3,4	1,5
Buksnesvassdraget	766	543	223	1,8	0,7
Spildervassdraget (Spildra)	472	92	380	1,6	0,9
Laksåga Nordfjorden	421	243	178	4,8	1,1

¹ Nordlândia oktiibuot, muhto dás leat fárus dušše dat logi stuorimus bivdojogat Sáltoduoddara davábealde. ² Das lea 21489 kg luossa ja 540 kg guvžá/gudjor goddojuvvon firpmiiguin. Sálašhivodat lea meroštallojuvvon. Suoma beale sálašhivodat ii leat dás fárus. ³ Dás lea 1233 kg bivdojuvvon nuhtiin. Suoma beale sálašhivodat ii leat dás fárus. ⁴ Lassin dasa luitojuvvojedje 47 luosa fas johkii, oktiibuot 392 kg.

**66. Fitnodagat ealáhusaid váldosurggiid ja sturrodatoavkkuid mielde,
Ođđajagimánu 1. b. 2005. SOF-guovlu¹ oktiibuot**

Ealáhus	Oktiibuot	Eai bargit	1-4 bargi	5-9 bargi	10-19 bargi	20-49 bargi	50-99 bargi	100 bargi dehe eanet
SOF-guovlu oktiibuot	4 310	2 769	884	332	176	126	18	5
A Eanan- ja vuovdedoallu	1 089	996	89	3	1	-	-	-
B Guolásteapmi	433	396	21	9	5	2	-	-
C Báktedoaima ja bohkan	13	3	4	2	2	1	1	-
D Industriija	193	108	41	13	19	11	-	1
E Fápmo- ja čáhcedoaima	32	9	14	6	1	2	-	-
F Huksen- ja rusttedoaima	316	184	90	30	10	2	-	-
G Gávppašeapmi, mohtorfievrruid divodeapmi, viessodoallobiargasat ja biergasat persovnnalaš atnui.	459	204	153	74	24	4	-	-
H Hotealla- ja restoránjoaima	136	68	39	14	9	6	-	-
I Fievrredeapmi, vurken ja kommunikašuvdna	278	151	98	17	4	8	-	-
J Ruđalaš bálvaleapmi ja dáhkádus.	25	9	4	11	1	-	-	-
K Opmodatdoaima, láigohandoaima ja gávpebálvalusat.	362	281	63	10	5	3	-	-
L Almmolaš hálddahus, suodjalus ja oadjoortnegat mat gullet almmolaš hálddašeami vuollái.	164	32	64	32	19	16	1	-
M Oahpahuš	150	28	33	26	27	29	6	1
N Dearvvašvuoda- ja sosiálabálvalusat .	394	148	92	63	40	39	9	3
O Eará sosiála ja persovnnalaš bálvalusat	260	147	78	22	9	3	1	-
Diedikeahtá	6	5	1	-	-	-	-	-

¹Sámi ovddidanfoandda geográfalaš doaimaguovlu Sáltduoddara davábealde. Vuodđun dás lea SOF-guovllu jagi 2005 juohku. Gáldu: Fitnodat ja lágádusregisttar (BoF), Statistisk sentralbyrå.

Vedlegg A

Kommuner og grunnkretser i SUFs geografiske virkeområde pr. 2005

Områder markert med **rødt** kom med i SUFs virkeområde fra og med 2005

Finmark Finnmarku – 13 kommuner	
2011	Guovdageaidnu-Kautokeino
2012	Alta
0101	Stjernøy
0102	Seiland
0103	Lille Lerresfjord
0104	Store Lerresfjord
0105	Komagfjord
0106	Korsfjord
0107	Nyvoll
0108	Storekorsnes
0110	Kongshus
0201	Isnestofen
0202	Tappeluft/Riverbukt
0203	Langfjordbotn
0204	Talvik
0205	Vasbotnelv
2014	Loppa
2017	Kvalsund
2018	Måsøy
0119	Snefjorden
0120	Littlefjord
0121	Slåtten
0122	Gunnarnes
0123	Tuffjord
0124	Ingøy
2019	Nordkapp
0113	Vestersida-Botnområdet
0114	Nordvågnesområdet
0115	Kjelvik-Helnesområdet
0117	Skuotanjargga
0118	Mannskarvik-Repvåg
0119	Sværholthavøya
0200	Gjesvær
0201	Gjesvær
0202	Knivskjellodden
0203	Tuffjorden
0204	Magerøystua
0205	Finnvik
0206	Vannfjordnæringen
2020	Porsanger Porsángu Porsanki
2021	Karášjohka-Karasjok
2022	Lebesby
0103	Dyfjord
0104	Kiffjord/Normanset/Mårøyfj.
0105	Torskfjord/Bekkarfjord
0106	Lebesby
0107	Ifjord
0108	Friarfjord/Adamsfjord
0109	Laksefjordbotn/Kunes
0110	Veidnesklubben/Godviknes
0111	Vadasbaksæibos
0112	Gappatvarri

0113	Eretoavit
0114	Vuonjalrassa
2023	Gamvik
0104	Gamvik nordre
0105	Gamvik søndre
0106	Tyfjord
0107	Hopsfjorden
0108	Langfjorden vestre
0111	Koifjordfjellet
0112	Skræmselfjell
0113	Langfjorden østre
0114	Langjorddalen
2025	Deatnu-Tana
2027	Unjárga-Nesseby
2030	Sør-Varanger
0101	Bugøynes
0102	Bugøyfjord
0103	Spurvnes/Skogerøya
0104	Neiden
0402	Jakobsnes
0403	Ropelv
0404	Jarfjord
0405	Grense Jakobselv
0503	Svanvik
0504	Melkefoss/Skrotnes
0505	Øvre Pasvik

Troms – 9 kommuner	
1902	Tromsø
3301	Jøvik
3302	Olderbakken
3303	Lakselvbukt
3304	Lakselvdalen
3305	Sjøvassbotn
3306	Stordal
3307	Sjursnes
3308	Reiervik
3309	Breivika
3310	Ullsfjordmoane
1913	Skånland (utvidet til hele kommunen)
1919	Gratangen
0101	Selnes/Løvdal
0103	Hesjeberg
0106	Fjeldal
0107	Elvenes
0108	Laberg
1920	Lavangen (utvidet til hele kommunen)
1925	Sørreisa
0101	Gumpedal
0102	Øvre Bakkejord
0103	Skøelvdal
0104	Smørsgård
0201	Storlia/Rabbås
0207	Reinelv
0208	Andsvatn
1938	Lyngen
1939	Storfjord
1940	Gáivuotna-Kåfjord
1943	Kvænangen

Nordland – 4 kommuner	
1805	Narvik
0101	Veggen – overført til Evenes 1999
0102	Herjangen
0109	Vassdal
0110	Elvegården
0111	Kvandal
1849	Hamarøy
0116	Innhavet
0117	Veggfjell
0118	Sagvatnan
0119	Grensefjellene
1850	Tysfjord (utvidet til hele kommunen)
1853	Evenes
0109	Evenesmark
0110	Myrnes
0111	Osmark
0114	Lenvik/Lenvikmark
0117	Veggen – overført fra Narvik 1999
<p><i>Pga. av endring i grunnkretsinnndeling må følgende krets oppgis dersom det skal benyttes data fra før 1995:</i></p>	
0104	Evenesmarka (= ny 109, 110, 111)

Vedlegg B

Oversiktstabell – Endringer i SUFs geografiske virkeområde i perioden 1976-2005

(d) = deler av kommunen tas med

(u) = utvidet område av kommunen tas med

(uh) = utvidet til hele kommunen

1976	1984	1992	1997	2005
5 kommuner	8 nye kommuner 13 kommuner totalt	2 nye kommuner 15 kommuner totalt	5 nye kommuner 20 kommuner totalt	6 nye kommuner 26 kommuner totalt
2011 Kautokeino Guovdageaidnu	2017 Kvalsund 2022 Lebesby (d)	2018 Måsøy (d)	2012 Alta (d) 2018 Måsøy (d/u) 2022 Lebesby (d/u)	2012 Alta (d/u) 2014 Loppa 2018 Måsøy (d/u) 2019 Nordkapp (d)
2020 Porsanger Porsáŋgu	2023 Gamvik (d)	1943 Kvænangen		2023 Gamvik (d/u)
2021 Karasjok Kárášjohka	1913 Skånland (d)		1902 Tromsø (d)	2030 Sør-Varanger (d)
2025 Tana Deatnu	1920 Lavangen (d)		1919 Gratangen (d)	
2027 Nesseby Unjárga	1940 Gáivuotna Kåfjord (d)		1939 Storfjord 1940 Gáivuotna Kåfjord (uh)	1920 Lavangen (uh)
	1850 Tysfjord (d)		1805 Narvik (d)	1925 Sørreisa (d)
	1853 Evenes (d)			1938 Lyngen
				1805 Narvik (d) 1849 Hamarøy (d) 1850 Tysfjord (uh)
5 hele kommuner Folketall 1.1.1976: 14 284	6 hele kommuner 7 delkommuneområder	7 hele kommuner 8 delkommuneområder	9 hele kommuner 11 delkommuneområder Folketall 1.1.2004: 25 774	12 hele kommuner 14 kommunedelområder Folketall 1.1.2005: ca. 38 518

Miellodus A

Suohkanat ja vuodđobiiret SOF geográfalaš doaibmaguovllus jagi 2005:s.

Guovllut mat leat ruoksadin merkejuvvon bohte SOF doaibmaguovllu vuollái jagi 2005 rájes.

Finnmárku – 13 suohkana	
2011	Guovdageaidnu
2012	Alta
0101	Stjernøy
0102	Seiland
0103	Lille Lerresfjord
0104	Store Lerresfjord
0105	Komagfjord
0106	Korsfjord
0107	Nyvoll
0108	Storekorsnes
0110	Kongshus
0201	Isnestofen
0202	Tappeluft/Riverbuk
0203	Langfjordbotn
0204	Talvik
0205	Vasbotnelv
2014	Láhppi
2017	Fálesnuorri
2018	Muosát
0119	Snefjorden
0120	Littlefjord
0121	Slåtten
0122	Gunnarnes
0123	Tufjord
0124	Ingøy
2019	Máhkarávju (Nordkapp)
0113	Vestersida-Botnområdet
0114	Nordvågnesområdet
0115	Kjelvik-Helnesområdet
0117	Skuotanjargga
0118	Mannskarvik-Repvåg
0119	Sværholthavøya
0200	Gjesvær
0201	Gjesvær
0202	Knivskjellodden
0203	Tufjorden
0204	Magerøystua
0205	Finnvik
0206	Vannfjordnæringen
2020	Porsángu
2021	Karášjohka
2022	Davvesiida
0103	Dyfjord
0104	Kifjord/Normanset/Mårøyfj.
0105	Torskfjord/Bekkarfjord
0106	Lebesby
0107	Ifjord
0108	Friarfjord/Adamsfjord
0109	Laksefjordbotn/Kunes
0110	Veidnesklubben/Godviknes
0111	Vadasbaksæibos
0112	Gappatvarri

0113	Eretoavit
0114	Vuonjalrassa
2023	Gáŋgaviika
0104	Gamvik nord
0105	Gamvik sør
0106	Tyffjord
0107	Hopsfjorden
0108	Langfjorden vestre
0111	Koifjordfjellet
0112	Skræmselfjell
0113	Langfjorden østre
0114	Langjorddalen
2025	Deatnu
2027	Unjárga
2030	Mátta-Várjjat
0101	Bugøynes
0102	Bugøyfjord
0103	Spurvnes/Skogerøya
0104	Neiden
0402	Jakobsnes
0403	Ropelv
0404	Jarfjord
0405	Grense Jakobselv
0503	Svanvik
0504	Melkefoss/Skrotnes
0505	Øvre Pasvik

Romsa – 9 suohkana	
1902	Romsa
3301	Jøvik
3302	Olderbakken
3303	Lakselvbukt
3304	Lakselvdalen
3305	Sjøvassbotn
3306	Stordal
3307	Sjursnes
3308	Reiervik
3309	Breivika
3310	Ullsfjordmoane
1913	Skánit (viiddiduvvon olles suohkanii)
1919	Rivttát
0101	Selnes/Løvdal
0103	Hesjeberg
0106	Fjellidal
0107	Elvenes
0108	Laberg
1920	Loabát (viiddiduvvon olles suohkanii)
1925	Ráisavuotna
0101	Gumpedal
0102	Øvre Bakkejord
0103	Skøelvdal
0104	Smørsgård
0201	Storlia/Rabbås
0207	Reinelv
0208	Andsvatn
1938	Ivgu
1939	Omasvuotna
1940	Gáivuotna
1943	Návuotna

Nordlándá – 4 suohkana	
1805	Nárviika
0101	Veggen – sirdjuvvon Evenáššái 1999
0102	Herjangen
0109	Vassdal
0110	Elvegården
0111	Kvandal
1849	Hábmer
0116	Innhavet
0117	Veggfjell
0118	Sagvatnan
0119	Grensefjellene
1850	Divtasvuodna (viiddiduvvon olles suohkanii)
1853	Evenášši
0109	Evenesmark
0110	Myrnes
0111	Osmark
0114	Lenvik/Lenvikmark
0117	Veggen – sirdjuvvon Nárviikas Evenáššái j. 1999
	<i>Danne go vuodđobiirejuohkin lea rievdaduvvon, ferte čuovvovaš biire dieđihuvvot jus dieđut ovdal jagi 1995 galget adnojuvvot:</i>
0104	Evenesmarka (= ođđa 109, 110, 111)

Mielddus B**Ollestabealla – SOF geográfalaš doaibmaguovllu rievdadusat 1976-2005 áigodagas**

(d) = oasit suohkanis váldjuvvojit mieldde

(u) = viiddiduvvon guovlu suohkanis váldjuvvo mieldde

(uh) = viiddiduvvon olles suohkanii

1976	1984	1992	1997	2005
5 suohkana	8 odđa suohkana 13 suohkana oktiibuot	2 odđa suohkana 15 suohkana oktiibuot	5 odđa suohkana 20 suohkana oktiibuot	6 odđa suohkana 26 suohkana oktiibuot
2011 Guovdageaidnu 2020 Porsángu 2021 Kárásjohka 2025 Deatnu 2027 Unjárga	2017 Fálesnuori 2022 Davvesiida (d) 2023 Gárgaviika (d) 1913 Skánit (d) 1920 Loabát (d) 1940 Gáivuotna (d) 1850 Divtasvuodna (d) 1853 Evenášši (d)	2018 Muosát (d) 1943 Návuotna	2012 Álaheadju (d) 2018 Muosát (d/u) 2022 Davvesiida (d/u) 1902 Romsa (d) 1919 Riivttát (d) 1939 Omasvuotna 1940 Gáivuotna (uh) 1805 Nárviika (d)	2012 Álaheadju (d/u) 2014 Láhppi 2018 Muosát (d/u) 2019 Máhkarávju (d) 2023 Gárgaviika (d/u) 2030 Máttá-Várjjet (d) 1913 Skánit (uh) 1919 Rivttát (d/u) 1920 Loabát (uh) 1925 Ráisavuotna (d) 1938 Ivgu 1805 Nárviika (d) 1849 Hábmer (d) 1850 Divtasvuodna (uh)
5 olles suohkana <i>Olmmošlohku 1.1.1976: 14 284</i>	6 olles suohkana 7 oassesuohkanguovllut	7 olles suohkana 8 oassesuohkanguovllut	9 olles suohkana 11 oassesuohkanguovllut <i>Olmmošlohku 1.1.2004: 25 774</i>	12 olles suohkana 14 oassesuohkanguovllut <i>Olmmošlohku 1.1.2005: su. 38 518</i>

De sist utgitte publikasjonene i serien Norges offisielle statistikk

- D 321 Fiskeristatistikk 2002-2003 *Fishery Statistics 2002-2003*. 2005. 106s. 155 kr inkl. mva. ISBN 82-537-6723-3
- D 322 Kvartalsvis investeringsstatistikk 2005 *Quarterly Investment Statistics 2005*. 2005. 42s. 115 kr inkl. mva. ISBN 82-537-6741-2
- D 323 Kriminalstatistikk 2001 *Crime Statistics 2001*. 2005. 122s. 155 kr inkl. mva. ISBN 82-537-6755-2
- D 324 Skattestatistikk for forskuddspliktige 1993-2002 *Tax Statistics for Personal Taxpayers 1993-2002*. 2005. 55s. 140 kr inkl. mva. ISBN 82-537-6756-0
- D 325 Strukturstatistikk for samferdsel og reiseliv 2002 *Structural Transport and Tourism Statistics 2002*. 2005. 68s. 140 kr inkl. mva. ISBN 82-537-6762-5
- D 326 Olje- og gassvirksomhet 2. kvartal 2004. Statistikk og analyse *Oil and Gas Activity 2nd Quarter 2004. Statistics and Analysis*. 2005. 160s. 155 kr inkl. mva. ISBN 82-537-6783-8
- D 327 Jordbruksstatistikk 2003 *Agricultural Statistics 2003*. 2005. 123s. 155 kr inkl. mva. ISBN 82-537-6785-4
- D 328 Barnehager 2003 *Kindergartens 2003*. 2005. 41s. 115 kr inkl. mva. ISBN 82-537-6787-0
- D 329 Olje- og gassvirksomhet 3. kvartal 2004. Statistikk og analyse *Oil and Gas Activity 3rd Quarter 2004. Statistics and Analysis*. 2005. 108s. 155 kr inkl. mva. ISBN 82-537-6802-8
- D 330 Svalbardstatistikk 2005 *Svalbard Statistics 2005*. 2005. 247s. 230 kr inkl. mva. ISBN 82-537-6809-5
- D 333 Olje- og gassvirksomhet 4. kvartal 2004. Statistikk og analyse *Oil and Gas Activity 4th Quarter 2004. Statistics and Analysis*. 2005. 108s. 155 kr inkl. mva. ISBN 82-537-6831-1
- D 334 Lakse- og sjøaurefiske 2004 *Salmon and Sea Trout Fisheries 2004*. 2005. 31s. 115 kr inkl. mva. ISBN 82-537-6840-0
- D 335 Fiskeoppdrett 2003 *Fish Farming 2003*. 2005. 79s. 140 kr inkl. mva. ISBN 82-537-6842-7
- D 336 Byggearealstatistikk 2004. Statistikk over eksisterende bygningsmasse per januar 2005 *Building Statistics 2004. Statistics of Existing Buildings at January 2005*. 2005. 43s. 115 kr inkl. mva. ISBN 82-537-6855-9
- D 337 Kommunale boliger 2004 *Public Housing 2004*. 2005. 29s. 115 kr inkl. mva. ISBN 82-537-6861-3
- D 338 Inntektsstatistikk for personer og familier 2002-2003 *Income Statistics for Persons and Families 2002-2003*. 2005. 98s. 140 kr inkl. mva. ISBN 82-537-6870-2
- D 339 Lønnsstatistikk 2004 *Wage Statistics 2004*. 2006. 140s. 155 kr inkl. mva. ISBN 82-537-6875-3
- D 340 Tannhelsetjenesten 2001-2004 *Dental Health Service 2001-2004*. 2005. 32s. 115 kr inkl. mva. ISBN 82-537-6884-2
- D 341 Landbruksundersøkinga 2004. Skogbruk *Sample Survey of Forestry 2004*. 2006. 25s. 115 kr inkl. mva. ISBN 82-537-6910-5